This is a digital copy of a book that was preserved for generations on library shelves before it was carefully scanned by Google as part of a project to make the world's books discoverable online.

It has survived long enough for the copyright to expire and the book to enter the public domain. A public domain book is one that was never subject to copyright or whose legal copyright term has expired. Whether a book is in the public domain may vary country to country. Public domain books are our gateways to the past, representing a wealth of history, culture and knowledge that's often difficult to discover.

Marks, notations and other marginalia present in the original volume will appear in this file - a reminder of this book's long journey from the publisher to a library and finally to you.

Usage guidelines

Google is proud to partner with libraries to digitize public domain materials and make them widely accessible. Public domain books belong to the public and we are merely their custodians. Nevertheless, this work is expensive, so in order to keep providing this resource, we have taken steps to prevent abuse by commercial parties, including placing technical restrictions on automated querying.

We also ask that you:

+ *Make non-commercial use of the files* We designed Google Book Search for use by individuals, and we request that you use these files for personal, non-commercial purposes.

+ *Refrain from automated querying* Do not send automated queries of any sort to Google's system: If you are conducting research on machine translation, optical character recognition or other areas where access to a large amount of text is helpful, please contact us. We encourage the use of public domain materials for these purposes and may be able to help.

+ *Maintain attribution* The Google "watermark" you see on each file is essential for informing people about this project and helping them find additional materials through Google Book Search. Please do not remove it.

+ *Keep it legal* Whatever your use, remember that you are responsible for ensuring that what you are doing is legal. Do not assume that just because we believe a book is in the public domain for users in the United States, that the work is also in the public domain for users in other countries. Whether a book is still in copyright varies from country to country, and we can't offer guidance on whether any specific use of any specific book is allowed. Please do not assume that a book's appearance in Google Book Search means it can be used in any manner anywhere in the world. Copyright infringement liability can be quite severe.

About Google Book Search

Google's mission is to organize the world's information and to make it universally accessible and useful. Google Book Search helps readers discover the world's books while helping authors and publishers reach new audiences. You can search through the full text of this book on the web at `http://books.google.com/`

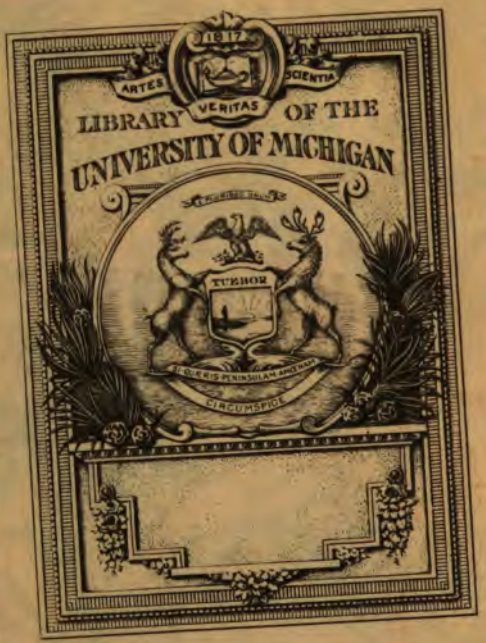

Digitized by Google

Digitized by Google

Z
1012
D28
V.7

Complet en 7 Volumes

Bibliographie Instructive

Tome Dixième

Contenant une Table destinée à faciliter la recherche des Livres anonymes qui ont été annoncés par MM. De Bure le jeune, dans la Bibliographie instructive & dans le Catalogue de M. Gaignat et de suppléer à tout ce qui a été omis dans les Tables de ces deux ouvrages; Précédée d'un Discours sur la Science Bibliographique et sur les devoirs des Bibliographes etc. et

A Paris

chez Gogue & Née de la Rochelle, libraires etc etc... MDCCLXXXII

Ce dixième complète les sept volumes de De Bure et les deux du Catalogue de M. Gaignat.

Digitized by Google

BIBLIOGRAPHIE INSTRUCTIVE;

OU

TRAITÉ

DE LA CONNOISSANCE DES LIVRES

RARES ET SINGULIERS.

CONTENANT un Catalogue raisonné de la plus grande partie de ces Livres précieux, qui ont paru successivement dans la République des Lettres, depuis l'Invention de l'Imprimerie, jusques à nos jours; avec des Notes sur la différence & la rareté de leurs Éditions, & des Remarques sur l'Origine de cette rareté actuelle, & son dégré plus ou moins considérable; la maniere de distinguer les Éditions Originales, d'avec les contrefaites, &c.

DISPOSÉ par ordre de Matieres & de Facultés, suivant le système Bibliographique généralement adopté; avec une Table générale des Auteurs, & un système complet de Bibliographie choisie,

Par GUILLAUME-FRANÇOIS DE BURE, le Jeune, Libraire de Paris.

HISTOIRE.

TOME III.

TABLE GÉNÉRALE.

A PARIS,
Chez GUILLAUME-FRANÇOIS DE BURE le Jeune, Libraire, Quai des Augustins.

M. DCC. LXVIII.
Avec Approbation, & Privilége du ROI.

Digitized by Google

Z
1012
.D28
v.7

Digitized by Google

Hist. of Sci.
11-28-39
v.7 only (replacement)

TABLE GÉNÉRALE DES AUTEURS.

A.

ABÆLARDUS. [*Petrus*] Opera ejus, necnon Heloïſæ conjugis, in unum collecta, editore Andræa Ducheſne, N°. 369
Epiſtolæ ad Heloïſam, cum animadv. Ric. Rawlinſon, 4123
Abano. [*Petrus de*] Opus quod inſcribitur: CONCILIATOR. *Impr. Mantuæ*, anno 1472, N°. 1808
Additamenta in Johan. Meſvæ Opera, 1810
Remedia Venenorum, 1843
Abbadie [*Jacques*] Traité de la vérité de la Religion Chreſtienne, 576
Traité de la Divinité de J. C. 577
L'Art de ſe connoître ſoi-même, 578
Abbon, *Moine de S. Germain des Prés.* Son Poëme ſur le Siége mis devant la Ville de Paris par les,

Digitized by Google

	Normands, en 885 & 886,	N° 5223
Abela. [*Giov. Franc.*]	Descrizzione di Malta,	5115
Abelinus, B.	Nic. Klimii Iter subterraneum, ex ipsius (Abelini) Bibliothecâ desumptum & editum,	4295
Abelinus. [*Joann. Phil.*]	Theatrum Europæum,	4360
Abhonteim. [*Joann. Nicol.*]	Historia Trevirensis Diplomatica,	5478
Ablancourt. [*Nicolas Perrot d'*]	*V.* Perrot.	
Abrahamus Ecchellensis.	Responsio ad Comm. Joh. Seldeni in Origines Ecclesiæ Alexandrinæ ab Eutychio conscriptas,	4455
	Interpretatio latina Codicis Byzantini cui nomen: *Chronicum Orientale*,	4988
Abrahamus. [*Bartholomæus*]	Acta Florentiæ Synodi, è græco latinè conscripta,	230
Abudacnus. [*Josephus*]	Historia Jacobitarum,	4459
Abulfeda N.	Vita & Res Gestæ Saladini,	5600
Abulfeda, *Ismaël, Princeps Hamah.*	*V.* Hamah.	
Abulpharajius. [*Gregorius*]	Specimen Historiæ Arabum,	5598
	Historia Dynastiarum Orientalis,	5599
Abundance. [*Jean d'*]	*V.* Dabundance.	
Academia Real Española.	Diccionario de la Lengua Castellana,	2309
Academia Scientiar. Petropolitana.	Comm. hujus Academiæ,	5983 & 5983*
Academia Pisaurensis.	Dissertationes Historicæ super	

Digitized by Google

	Lucernas fictiles Musæi Passerii, 5925
Académici de la Crusca.	*V.* Crusca.
Académie de Berlin.	Hist. & Mémoires de cette Académie, 5984
Académie Françoise.	Son Dictionn. de la Langue Françoise, 2295
Académie des Inscriptions.	Hist. & Mém. de cette Académie, 5968
Académie Royale des Sciences, de Paris.	Recueil de Plantes gravées par Ordre du Roi Louis XIV, sous la direction de cette Académie, par les plus célebres Artistes, Nic. Robert, Abrah. Bosse, Louis de Chatillon & autres, 1602
	Recueil de plusieurs Traités de Physique, de Mathématique, & d'Astronomie, lus aux assemblées de cette Académie, 1947, 1948 & 1949.
	Hist. & Mém. de la même Académie, avec les Supplémens, N°. 5970=5981.
Acciaioli. [*Donato*]	Interpretatio italica Historiæ Florentinæ à Leonardo Aretino, latinè conscriptæ, 5083.
Accouchée.	Petit Ouvrage facétieux qui a titre : *Recueil des Caquets de l'accouchée*, 3625
Accursius Pisanus. [*Bonus*]	Emendationes in Grammaticam Græcam Constant. Lascaris, 2218.

Digitized by Google

	Emendat. in Lexicon, gr. lat. Joh. Creſtoni, 2227
	Emendat. in Librum Auguſtini Dati, cui titulus eſt: *Elegantiolæ Latini Sermonis*, 2268
	Vocabularium, lat. græcum. *Impr. Regii, anno* 1497, 2279
	Emendat. in P. Ovidii Naſonis Opera. *Parmæ, impr. anno* 1489, N°. 2750
	Emendat. in Valerii Maximi Opera. *Mediolani, edita* 1475, 6131
Accurſius. [*Mariangelus*]	Diatribæ in Auſonium, 2856
	Tractatus cui nomen: *Teſtudo*, 2856
Aceilly. [*Le Chevalier d'*]	Recueil de ſes Poëſies françoiſes, 2980
Achery. [*Lucas d'*]	*V.* Dacherius.
Achilles Tatius.	Libri VIII. de Amoribus Clitophontis & Leucippes, 3725
	Traduct. françoiſe de cet Ouvrage, 3726
Achillini. [*Alexander*]	Opera omnia Philoſophica, 1290
Achmetes.	*Oneirocritica*: ſeu Liber de Divinatione per Somnia, 2000
Acominatus Choniata. [*Nicetas*]	*V.* Nicetas.
Aconce. [*Jacques*]	Traduct. françoiſe de ſon Traité intitulé: *Stratagemata Satanæ*, 664

Digitized by Google

Acoſta. [*Chriſtoval*]	Tratado de las Drogas y Plantas de las Indias Orientales, 1681
Acquarius Lodola.	*V.* Lodola.
Acron, *Grammaticus.*	Comm. in Horatium, 2716
Acropolita. [*Georgius*]	Hiſtoria Byzantina, 4982
Acuña. [*Chriſtoval de*]	Nuevo Deſcubrimiento del gran Rio de las Amazonas, 5656
	Traduct. franç. de ce Livre, par Marin le Roi de Gomberville, 5656
Adam de S. Victor.	Sa Proſe en l'honneur de la Vierge, 427
Adamus. [*Melchior*]	Vitæ Virorum eruditorum, 6109
Addiſon. [*Joſeph*]	Ses Remarques ſur le Voyage d'Italie, donné par Maximilien Miſſon, 4254
Adriani. [*Giov. Batt.*]	Hiſtoria de ſuoi tempi, 4364
Adrianus, *Carthuſienſis.*	Liber de Remediis utriuſque fortunæ, 1325
Adrichomius. [*Chriſtianus*]	Theatrum Terræ Sanctæ, 4215
Ægidius Romanus.	Opus de Regimine Principum, 1350
Ægineta. [*Paulus*]	Opera ejus Medica, græcè, 1795 & 1796
Ælianus. [*Claudius*]	Libri XVII. de Naturâ Animalium, 1683
	Lib. de Inſtruendis Aciebus, 2139
	Hiſtoriæ variæ, 6124, 6125 & 6126
Æmilius Probus, *ſeu* Cornelius Nepos.	Vitæ Imperatorum, ex editione Venetâ, *anni* 1471, N°. 6092

Digitized by Google

	Earumdem Editio altera Veneta, *anni*, 1473. N° 6092
	Earumdem Editio altera. *Venetiis*, *apud Aldum*, 4336
	Earumdem Editio altera, *ad Usum Delphini*, 6093
	Earumdem Editio altera, cum Notis variorum, 6094
Æmylianus. [*Joannes*]	Historia Naturalis de Ruminantibus & Ruminatione, 1698
Æmylius. [*Paulus*]	De Rebus Gestis Francorum Libri X. 5143
Æneas Sylvius, Senensis : *seu* Card. Piccolomini, & Pius II. Pontifex Maximus.	Liber de duobus Amantibus Eurialo & Lucretiâ, 3736
	Traduct. françoise de ce Roman, 3023 & 3737
	Traduct. espagnole, 3737
	Epistolæ ejus Familiares. *Coloniæ*, *anno* 1458, N°. 4134
	Earumdem Editio altera. *Mediolani*, *anno* 1473, N°. 4135
	Earumdem Editio altera. *Romæ*, *anno* 1475, N°. 4136
	Earumdem Editio altera. *Parisiis*, *anno* 1476, N°. 4136
	Earumdem Editio altera. *Nurembergæ*, *anno* 1481, N°. 4137
	Earumdem Editio altera. *Lovanii*, *anno* 1483, N°. 4138
	Historia Rerum ubique Gestarum, 4353
Æneas Tacticus.	Commentarius de Tolerandâ Obsidione, 4849

Digitized by Google

Æschyles Athenienſis, *Poëta tragicus.*
- Tragœdiarum ejus Editio græca, ex recognitione Aſulani, 2533
- Earumdem Editio altera, græcè, ex recognitione Adriani Turnebi, 2534
- Earumd. Editio altera, græcè, ex recognitione Franc. Robortelli, 2535
- Earumd. Editio altera, græcè, cum Scholiis Petri Victorii, 2536
- Earumd. Editio altera, gr. & lat. cum Obſerv. H. Stephani, 2537
- Earumd. Editio altera, gr. & lat. cum Obſerv. & Comm. Thomæ Stanleii, 2538 & 2539
- Earumd. Editio altera, gr. & lat. cum animadverſ. Joann. Corn. de Paw, 2539
- Earumd. Editio altera, gr. & lat. cum variantibus Lectionibus. *Glaſgua, anno* 1746, N°. 2540

Æschynes Athenienſis, *Rhetor & Philoſophus.*
- Orationes ejus, *græcè*, 2339
- Earumdem Editio altera, gr. & lat. 2340
- Opera ejus omnia, gr. & lat. ex interpretatione Hieronymi Wolfii, 2349
- Traduct. franç. de ſes Harangues, par Jacques de Tourreil, 2351

Digitized by Google

Æschinis accusatio, latinè, interprete Leonardo Aretino, 2364
Epistolarum ejus Editio græca. *Venetiis, apud Aldum, anno* 1499, N°. 4099.

Æsopus, *Fabulator.* Vita ejus à Rimicio conscripta, 3566 & 3568
Fabularum ejus Editio *Veronensis, anni* 1479, *latinè & italicè*, N°. 3567
Earumdem Editio altera, *latinè* tantùm. *Mediolani*, 1480. N°. 3568.
Earumd. Editio altera. *Monte-Regali*, 1481, N°. 3569.
Earumdem Editio altera, latinè & italicè. *Neapoli*, 1485, N°. 3570
Earumdem Editio græca, cum vitâ Authoris. *Venetiis, circà ann.* 1498, N°. 3571
Earumdem Editio altera, gr. & lat. *Venetiis, apud Aldum*, 3572
Earumdem Editio altera, gr. & lat. *Antverpiæ, Plantin*, 3572*
Traduct. françoises de ses Apologues & de ses Fables, 3573=3577

Æschicus, N. Liber Cosmographiæ, 4202 & 4203

Ætius Amidenus. Libri Medicinales, græcè, 1794

Digitized by Google

Agathias, *Scholasticus.* Libri V. de Imperio & Rebus Gestis Imperat. Justiniani, 4969

Agobardus. [*Sanctus*] Opera ejus ex edit. Steph. Baluzii, 355

Agostini. [*Nicolo degli*] Annotazioni sopra le Metamorfosi di Ovidio, 2766
Libri aggiunti al Poema di *Orlando Innamorato*, 3378 3382 & 3383

Agostino. [*Antonio*] *V.* Augustinus, *Antonius.*

Agraetius, *Grammaticus.* Liber de Orthographiâ & proprietate Sermonis, 2259

Agréda. [*Marie d'*] *V.* Marie.

Agresto da Ficaruolo. *V.* Aretino, *Pietro.*

Agricola. [*Georgius*] De Re Metallicâ Libri XII. 1480
De Ortu & Causis Subterraneorum, *ibid.*
Libri V. de Mensuris & Ponderibus Roman. & Græcorum, 5856

Agricola. [*Ignatius*] Historia Societ. Jesu Provinciæ Germaniæ Superioris, 4572

Agricola. [*Rodolphus*] Interpretatio latina Tractatus Platonis, qui inscribitur: Axiochus, seu *de Contemnendâ Morte*, 1261

Agrippa. [*Henricus Cornelius*] Libri III. de Occultâ Philosophiâ, 1402
Traduct. franç. de cet Ouvrage, 1404
Opera ejus omnia in unum edita. *Apud Beringos Fratres*, 1403

Digitized by Google

Aguilar. [*Franc. de Leyva y*]	*V.* Leyva.	
Aguilera. [*Emanuel*]	Hiſtoria Societ. Jeſu Provinciæ Siculæ,	4574
Aguirre. [*Joſeph. Saënz Cardin. de*]	Collectio Max. Conciliorum Hiſpaniæ & novi Orbis, curis ejus edita,	244
	Nic. Antonio Bibliotheca Hiſpana vetus, curis ejus edita. *Romæ*,	6059
Aguſtini. [*Nicolo de gli*]	*V.* Agoſtini.	
Alain Chartier.	*V.* Chartier.	
Alamanni. [*Luigi*]	Satire,	3309
	Girone il Corteſe,	3423
	Opere Toſcane,	3424
	La Coltivazione,	3425—3428
	L'Avarchide,	3429
Alanus. [*Joannes*] Alanus. [*Nicolaus*]	Tractatus de Santonum Regione,	5400
Alava. [*Didacus ab*]	*V.* Didacus.	
Albénas. [*Jean Poldo d'*]	*V.* Poldo.	
Alberti. [*Joannes*]	Animadverſiones in Heſychii Lexicon,	2236
Alberti & Albertis. [*Leo Baptiſta de*]	De Picturâ Libri III.	2092
	De Re Ædificatoriâ Opus elegans,	2096
	Traduct. italienne de ce Livre,	2097
Albertis. [*Baptiſta de*]	Liber de Amore & remedio Amoris,	3992
Albertus. [*Leander*]	Libri VI de Viris illuſtribus Ord. Fratr. Prædicatorum,	4552

Digitized by Google

Albertus magnus, *Episcopus Ratisponensis.*	Operum ejus Collectio integra, curis Petri Jammy edita, 385
	De Mineralibus Libri V. *Paduæ, anno* 1476, N°. 1277 & 1482
	Opûs de Animalibus. *Romæ, anno* 1478, N°. 1685
	Ejusdem Operis Editio altera. *Mantuæ, anno* 1479. N°. 1686
Albin. [*Eléazar*]	Traduct. franç. de son Hist. Naturelle des Oiseaux, 1710
	Histoire Naturelle des Insectes, 1734
Albini. [*Bern. Siegfried.*]	Observationes in Andr. Vesalii Opera omnia, 1876
	Præfatio & animadv. in Hieron. Fabricii ab Aquapendente Opera Anatomica, 1882
	Explicationes Tabularum Anatomicarum Barth. Eustachii, 1886
	Tabulæ Sceleti & Musculorum corporis humani, 1887
	Tabulæ Ossium humanorum, 1888
Albinovanus. [*C. Pedo*]	*V.* Pedo.
Albinus.. [*B. Flaccus*]	*V.* Alcuinus.
Albinus. [*Joannes*]	De Gestis Regum Neapolitanorum Libri IV. 5064
Albizzi de Pisis. [*Bartholomæus*]	*V.* Bartholomæus de Pisis.
Albret, *Reyne de Navarre.* [*Jeanne d'*]	Edition en langue Basque du Nouveau Testament, impr. par ses ordres, 80

Digitized by Google

Albricus, *Philosophus.* Opuscula Mythographica, 3556, & 3557

Albritius [*Hermolaüs*] Animadv. in C. J. Cæsaris Comment. 4897

Alcæus, *Poëta Lyricus.* Carmina ejus, gr. & lat. 2484 & 2579

Alcidamas, *Rhetor.* Liber contrà dicendi Magistros, 2339 & 2344

Orationes ejus, græcè, 2339, & 3345

Alcinoüs, *Philosophus.* Epitome Disciplinarum Platonis, 1267, 1270 & 3583*

Alciphro. N. Alciphronis Epistolæ, gr. & lat. 4107

Alciphron. Ouvrage intitulé : *Alciphron*, ou *le petit Philosophe*, contenant une Apologie de la Religion Chrestienne contre ceux qu'on nomme, *Esprits forts*, 888

Alcmanes, Lacedemonienſis, *Poëta Lyricus.* Carmina ejus, gr. & lat. 2484 & 2579

Alcuinus, *seu* Alcwinus. [*Flaccus*] Opera ejus omnia, ex edit. Andr. Ducheſne, 354

Poëma de Pontificibus & Sanctis Eccleſiæ Eboracenſis, 5547

Aldebrandin. [*Maistre*] Son Livre de la Santé du Corps. *Impr. vers l'année* 1475, N°. 1844.

Alderete. [*Bernardo*] *V.* Aldrete.

Aldimari. [*Birago*] Hiſtoria genealogica della Famiglia di Carafa, 5682

Aldini. [*Tobias*]. Deſcript. Plantarum Horti Farneſiani, 1625

Digitized by Google

Aldobrandinus. [*Thomas*]	Adnotationes in Diogenis Laërtii Opera,	6076
Aldrete. [*Bernardo*]	Origen de la Lengua Caſtellana,	2307
	Varias Antiguedades de Eſpaña,	5513
Aldrovandus. [*Ulyſſes*]	Operum ejus Collectio integra,	1693
Aldus Manutius.	Emendationes in Grammaticos Græcos veteres,	2224
	Emendationes in P. Pap. Statii Opera,	2801
Aldzreitter. [*Joannes*]	Annales Boïcæ Gentis,	5475
Alegambe. [*Philippus*]	Bibliotheca Scriptorum Societ. Jeſu, poſt Petr. Ribadeneïra,	6047
Alemanni. [*Antonio*]	Sonetti alla Burchiellesca,	3472
Alemannus. [*Nicolaus*]	Interpretatio latina Operis, cui titulus eſt: *Hiſtoria Arcana Juſtiniani*,	4962
Alemanus. [*Gaſpar*]	Editio integra Epiſtolarum Franc. Philelphi, curis ejus *Impr. anno* 1502,	N°. 4131
Alencé. [*Martin d'*]	*V.* Dalencé.	
Alethæus. [*Theophilus*]	*V.* Lyſerus (*Joannes*)	
Alexander. [*Natalis*]	Theologia Moralis & Dogmatica,	472
	Hiſtoria Eccleſiaſtica,	4384
Alexander ab Alexandro.	Genialium Dierum Libri VI. *Nurembergæ*, *anno* 1484,	N°. 3928
	Eorumdem Editio altera, cum notis *Variorum*,	3928

Digitized by Google

Alexander Aphrodisiensis.	Comment. in Libros Meteororum Aristotelis, 1281
	Liber de figuris Sensus & Dictionis, 2336
	De Animâ Libri duo, & de Fato Liber unus, 2362
Alexander de Perusio.	Institutionum Justiniani Libri IV. curis ejus recogniti & editi *Romæ*, *anno* 1475, N°. 1066
Alexander Gallus *vulgò dictus* de Villa Dei.	Doctrinale puerorum, 2275
Alexander Trallianus.	*V.* Tralliauus.
Alexandrinus. [*Dionysius*]	*V.* Dionysius.
Alexis. N.	Gnomica, gr. & lat. 2482
Alexis, Religieux de Lyre. [*Guillaume*]	Le grand Blason des faulses Amours, 3007, 3008, 3018 & 3019
Alexius. [*Simon*]	Liber de Origine Novi Dei Missatici, 730
Alfredus, *Rex Anglorum.*	Paraphrasis Saxonica in Hist. Eccles. Gentis Anglorum, à venerab. Bedâ conscriptam, 4444
Allæus. [*Franciscus*]	Astrologiæ nova Methodus, &c. 1998
Allard. [*Guy*]	Nobiliaire de Dauphiné, 5702
Allatius. [*Leo*]	Adnotat. in Opera omnia S. Nili, 331
	Liber de perpetuâ utriusq. Ecclesiæ in Dogmate de Purgatorio consensione, 602

Exercitationes

Digitized by Google

Exercitationes ejus in Roberti Creyghtoni Notas ad Hist. Concilii Florentini, à Sylv. Sguropulo scriptam, 4466
Variæ Lectiones in Const. Manassis Breviarium Hist. Byzantinæ, 4976
Adnotationes in Georgii Acropolitæ Hist. Byzantinam, 4982
Diatriba de Georgiorum scriptis, *ibid.*
Allégre. [*Antoine*] Traduct. franç. d'un Ouvrage écrit en espagnol sur le mépris de la Cour, & la louange de la vie rustique, 1327
Décade de la Vie de X Empereurs, omises par Plutarque, & extr. de diff. Auteurs, 6085
Allen. [*Williams*] Traité politique contre les Tyrans, 1359
Allio. [*Franc. Corradinus de*] *V.* Corradinus.
Allus. [*Jean*] Son Ouvrage fanatique intitulé : *Plan de la Justice de Dieu*, 794
Almeloveen. [*Theod. Janssonius ab*] *V.* Janssonius.
Alphonsus à Castro. Libri XIV. adversùs Hæreses, 600
Alpinus. [*Prosper*] Libri II. de Plantis Exoticis, 1573
Liber de Plantis Ægypti, 1670
Liber de Balsamo, *ibid.*

Alfaharavius, *Medicus Arab.* — Practica Medica quæ dicitur : *Liber* Açararius, 1815

Alsthorphius. [*Joannes*] — Dissert. de Lectis & Lecticis veterum, 5777

Altamura. [*Ambrosius de*] — Bibliotheca Dominicana, 6047

Altilius. [*Gabriël*] — Carmina ejus, 2891

Altinus. [*Joann. Bapt.*] — *V.* Haultin.

Alva. [*Petrus de*] — Vita Seraphici Patris Francisci, 4554

Alvernus. [*Guillelmus*] — *V.* Guillelmus.

Alypius N. — Liber de Musicâ antiquorum, 2035

Amadis des Gaules. — Edition complette du Roman de Chevalerie de ce nom, 3866 à 3868

Amadoddinus N. — Vita & Res Gestæ Saladini, 5600

Amalthei, *fratres.* [*Hieron. J. Bapt. & Cornel.*] — Carmina diversi Generis, 2891

Amant. [*Jean Tristan de Saint*] — *V.* Tristan.

Amasæus. [*Romulus*] — Interpretatio latina Operum Pausaniæ, 4952

Amboise, *Seigneur de Chevillon* [*Michel d'*] — Epitres Vénériennes de l'Esclave fortuné, 3091

Les secrets d'Amour, en rime, 3092

Ambrogi. [*Antonio*] — Versio Italica Operum P. Virgilii Maronis, cum textu latino & fig. æneis, 2698

Ambrosini.] *Hyacinthus* — Hortus Bononiensis Acad. studiosorum, 1636

Hist. Plantarum novarum hac-

Digitized by Google

temis non ſculptarum, *ibid*

Ambroſinus, [*Bartholomæus*] Hiſtoriæ Naturalis Opera varia ſecundùm Aldrovandi Methodùm, *ſcilicet* :

Hiſt. Naturalis Serpentum, 1693

Hiſt. Naturalis Quadrupedum digitatorum, *ibid*

Hiſt. Naturalis Monſtrorum, *ibid*

Supplementa ad Hiſt. Naturalem Animalium ab Ulyſſe Aldrovando conſcriptam, *ibid*

Muſæum Metallicum, *ibid*

Ambroſius, *Abbas Camaldulenſis*, Opuſculum quod inſcribitur : HODOEPORICON, 4531

Ambroſius. [*Sanctus*] Operum ejus Collectio integra ex editione Benedictinorum, 309

Epiſtolæ ejus contrà Symmachum, ſeparatim editæ, 4122

Miſſale ſecundum Regulam ejus, 208

Amelot de la Houſſaye. [*Abrahum Nicolas*] Traduct. franç. de Tacite, 4915

Hiſt. de la République de Veniſe, 5041

Ses Notes ſur les Lettres du Cardinal d'Oſſat, 5275

Amerval. [*Me. Eloy d'*] Son Livre intitulé : *la Déablerie*, 1414

Amicf. [*Vitt - Maria*] Additiones in Notitiam Abbatiarum Siciliæ, 4410

Amman. [*Joannes Conradus*] Diſſertatio ſingularis de Loquelâ, 1438

Digitized by Google

Ammanus. [*Joannes*] Descriptiones Stirpium rariorum Imperii Ruthenî, 1665

Ammianus Marcellinus. Historiarum ejus Editio Romana, *anni* 1474, N°. 4945
Earumdem Editio altera, curis Valesii, 4946
Earumdem Editio altera, curis Gronovii, 4947
Traduct. franç. de cet Ouvrage, par l'Abbé de Marolles, 4948
Traduction italienne, 4949

Ammonius, N. Liber de differentiâ Dictionum, 2225 & 2232

Ammirato. [*Sipione*] Historie Fiorentine, 5085
Hist. genealogica delle Famiglie Nobili Neapolitane, 5676

Amour. [*Louis Gorin de Saint-*] *V.* Gorin.

Ampelius [*Lucius*] Liber Memorialis, 4826, 4828 & 4830
Traduct. italienne de cet Ouvrage, 4832

Amphilochius. [*Sanctus*] Operum ejus Collectio, ex edit. Francisci Combefisii, 308

Amyot. [*Jacques*] Traduct. franç. du Roman grec de Longus, contenant les *Amours Pastorales de Daphnis & Chloë*, 3722
Traduct. franç. des Œuvres de Plutarque, 6084 & 6085

Anacreon, *Poëta Lyricus.* Odæ & Carmina, gr. & lat. cum observat. H. Stephani, 2525, 2526 & 2579

Digitized by Google

Eorumdem Carminum, Editio græca cum Scholiis græcis Joann. Armandi Buthillerii, 2527

Eorumdem altera Editio, gr. & lat. cum Annot. Josuæ Barnes, 2528

Eorumdem Editio altera, gr. & lat. cum Notis Wilh. Baxter, 2529

Eorumdem Editio altera, gr. & lat. cum Notis Joann. Corn. de Paw, 2530

Traduct. françoise de ces Poësies, par le Baron de Longepierre, 2531

Autre Traduct. franç. par Gacon, 2532

Anastase, *Religieux Picpus.* Son Histoire du Socinianisme, 4682

Anastasius, *Bibliothecarius Eccl. Rom.* Vitæ Romanorum Pontificum, cum notis Franc. Blanchini, 4473

Historia Ecclesiastica, 4973

Ancharano. [*Jacobus de*] Processus Luciferi contra Jesum, 3976 & 3981

Traduct. françoise de ce Livre, imprimée *à Lion en* 1482, N°. 3977

Traduction en langue Allemande du même Ouvrage, & imprimée à *Augsbourg en* 1472, N°. 3978

Digitized by Google

Andoeides, *Rhetor.* Orationum ejus Editio græca, 2339
Eatumdem Editio altera, gr. & lat. 2340

Andrada. [*Diego Payva d'*] *V.* Payva.

Andræas, *Episcopus Alerienſis.* [*Iohannes*] Bibliorum Sacrorum Editio vulgata, curis ejus recognita, & impreſſa *Romæ*, *anno* 1471 N°. 29
Apparatus ad Codicem Conſtitutionum Clementis V. Pont. Max. 918=920
C. Plinii ſecundi Hiſtoria Naturalis, curis ejus recognita & impr. *Romæ*, *anno* 1470, N°. 1461
Diverſorum Authorum Editiones variæ, curis ejus recognitæ *ſcilicet*:
M. T. Ciceronis Orationes. *Romæ*, 1471, N°. 2398
Ciceronis Epiſt. Familiares. *Romæ*, *anno* 1469, N°. 2407
Ciceronis Epiſtolæ ad Atticum. *Romæ*, *anno* 1470, N°. 2419
Quintiliani inſtitutiones Oratoriæ. *Romæ*, *anno* 1470, N°. 2447
Ovidii Naſonis Opera. *Romæ*, *anno* 1471, N°. 2744
Lucani Pharſalia. *Romæ*, 1469, N°. 2772

Digitized by Google

Silii Italici Opera. *Romæ*, 1471, N°. 2792
Auli Gellii Noctes Atticæ. *Romæ*, *anno* 1469, N°. 3917
Strabonis Geographia. *Romæ*, 1471, & *Venetiis* 1472, N°. 4180 & 4181
Titi Livii Opera. *Romæ*, 1470, N°. 4799 & 4801
Cæsaris Commentarii. *Romæ*, 1469, & *ibid* 1472, N°. 4879 & 4881
Suetonii Opera. *Romæ*, 1470, N°. 4919

Andræas de Yſernia. Conſtitutiones Regni Siciliæ, N°. 1236
Andrea da Bergamo. *V.* Nelli. (*Pietro*)
Andreas Cretenſis Operum ejus Editio integra, curis Franciſci Combefiſii, 308
Andreas. [*Johannes*] *V.* Andræas.
Andreini. [*Giov. Batt.*] L'Oliváſtro Poema fantaſtico, 3518
L'Adamo, Sacra Repreſentatione, 3531
Andrelinus. [*Publius Fauſtus*] Elogiæ, 2910
Andres. [*Juan Franciſco*] Diſcurſo ſobre las Medallas, 5853
Andronicus Rhodius. Operum ejus Editio gr. lat. 1312
Andry. [*David*] Recueil des Chartres & Privilèges des Habitans de Tonnerre, 5346

Digitized by Google

Ancau. [*Barthélemy*] Traduct. françoise d'un Fragment grec d'une Hist. fabuleuse intitulée : *Alector* ou *le Coq*, 3583

Anebo, *Ægyptius*. Porphyrii Epistola ad Anebonem, 1271

Ange, *Relig. Aug. déch.* Histoire généalogique des Grands Officiers de la Couronne de France, 5687

Angeli. [*Bonaventura*] Historia di Parma, 5100

Angelius à Verdenhagen. [*Joannes*] Tract. de Rebuspubl. Hanseaticis, 5490

Angeloni. [*Francesco*] Historia di Terni, 5031

Angelucci. [*Teodoro*] Traduct. italienne de l'Enéide de Virgile, 2706

Angelus [*Baldus*] Tract. de Viperæ Naturâ, 1738

Angelus. [*Jacobus*] Interpretatio latina Geographiæ Cl. Ptolemæi, 4192 & 4193

Angelus à *Sancto Josepho*. Gazophylacium Linguæ Persarum, 2206

Castigationes diversæ in Geographiam hujus Authoris, 4169*

Angennes. [*Claude d'*] Lettre particuliere au sujet de l'Acte de Frere Jacq. Clément, 5253

Angerianus. [*Hieronymus*] Poëmata varia, 2883

Angliviel de la Beaumelle. [*Laurent*] Mémoires & Lettres de Madame de Maintenon, 5302 & 5303

Angoulême, [*Charles de Valois, Duc d'*] *V.* Valois.

Angoulevent, *le cadet*. Ses Œuvres Poëtiques, 3150

Anguillara. [*Giovanni*] Le Metamorfosi di Ovidio in ottava rima, 2765

Anguiſſola. [*Lucius*]	Liber Conformitatum S. Franciſci, curis ejus recognitus & editus *Bononiæ*, *anno* 1590, N°. 4542
Anjou. [*Louis d'*] *Roi de Jéruſalem, de Naples & de Sicile.*	Statuts de l'Ordre du S. Eſprit, inſt. par ce Prince *en* 1352, N°. 5459
	Diſſertation hiſtorique de M. LE FEBVRE, ſur ce MSS. Original, 5459
Ankarano. [*Petrus de*]	Conſilia Juridica, 1082
Annemets. [*Le Sieur de Bois d'*]	*V.* Bois d'Annemets.
Anonymus Ravennas.	Geographia Anonymi Ravennatis, 4203 & 4207
Anſelme de Ste. Marie. [*le Pere*]	Hiſt. Généalogique de la Maiſon de France, 5687
Anſelmo. [*Antonius*]	Comment. ad edictum Ser. Belgii Principum Alberti & Iſabellæ Vulgatum XII. *Julii*, *anno* 1612, 1241
Anſelmus, *Archiepiſc. Cantuar. S.*	Operum ejus Editio altera, curis Gabrielis Gerberon, 363
Anſelmus Badenſis. [*Thomas*]	Rationarium Evangeliſtarum, 87
Anſon. [*Georges*]	Relation de ſon Voyage autour du Monde, trad. en françois, 4244
Antenoreus. [*Carolus*]	Collectio integra veterum Grammaticorum Græcorum ſtudio ejus edita, 2224
Antine. [*Dom Maur d'*]	*V.* Dantine.
Antiphon, *Rhetor.*	Orationes ejus, græcè, 2339

Digitized by Google

	Earumdem Editio altera, gr. & lat.	2340
Antiſthenès, *Rhetor.*	Orationum ejus Editio græca,	2339
Antiſtius Conſtans. [*Lucius*]	*V.* Spinoſa, *Benedictus.*	
Antivillenſis, *ſeu* Hanvillenſis. [*Joann.*]	*V.* Architrenius.	
Antonianus, P.	Adnotat. in Q. Sectani Satyras,	2907
Antonini. [*Annibal*]	Dictionnaire ital. & françois,	2305
Antoninus, *Archiep. Florentinus.*	Summa Theologiæ,	390
Antoninus. [*Auguſtus*]	Itinerarium,	4201, 4208 & 4209
Antoninus, *Liberalis.*	Transformationum Congeries,	3554 & 3564
Antoninus. [*Marcus*] *Imperator.*	*V.* Marcus Antoninus.	
Antonio. [*Joannes à Divo*]	*V.* Joannes.	
Antonio. [*Nicolaus*]	Bibliotheca Hiſpana vetus,	6059
	Bibliotheca Hiſpana nova,	6060
Antonio dos Reyes, N.	Collectio integra Poëtarum Luſitanorum qui latinè ſcripſerunt, curis ejus edita,	2945
Antonius de Arena.	*V.* Arena.	
Anyſius. [*Coſmus.*]	Poëmatum Libri IV,	2898
Anyſius. [*Janus*]	Satyræ & Poëmata varia,	2896
	Tragœdia quæ inſcribitur: *Protogonos*,	2897
Anyta, *Fœmina illuſtris.*	Poëmata ejus, gr. & lat.	2484 & 2486

Digitized by Google

Aphrodisiensis. [*Alexander*]	*V.* Alexander.
Aphtonius, *Sophista.*	Progymnasmata ejus græcè, cum Comm. Anonymi, 2336
	Eadem lat. reddita à Joanne Maria Catanæo, 2337
Apicius Cœlius.	De Opsoniis, seu Arte Coquinariâ Libri X. 1849
Apollinaris. [*Sidonius*]	*V.* Sidonius.
Apollodorus, *Atheniensis.*	Opera varia Mathematica, 1946
	Bibliothecès, sive de Deorum origine, 3554 & 3558
Apollonius, *Grammaticus.*	De Constructione Sermonis Libri IV. 2224
Apollonius, *Pergæus.*	Conicorum Libri VIII. 1963*
Apollonius, *Rhodius.*	Argonauticon Libri IV. græcè, Litteris Capitalibus editi *Florentiæ*, 1496, N°. 2520
	Eorumdem Editio altera, græcè. *Venetiis, apud Aldum*, 2521
	Eorumdem Editio altera, gr. & lat. 2522
Apollonius, *Tyanensis.*	Epistolæ, 4040 & 4099
Apono. [*Petrus de*]	*V.* Abano.
Apostolius. [*Michaël*]	Proverbia, gr. & lat. 2513
Apostolozeno.	Annotat. sopra la Bibliotheca de la Eloquenza Italiana del Signor Giusto Fontanini, 6022
Appianus Alexandrinus.	Historiarum ejus Editio gr. lat. cum Notis H. Steph. 4835
	Earumdem altera Editio, cum Notis *Variorum*, 4836

Digitized by Google

	Earumdem Editio altera, latinè. *Venetiis, anno* 1472. N°. 4857
	Earumdem Editio altera, latinè. *Venetiis*, 1477, N°. 4858
	Earumdem Versio italica, 4859
	Excerpta ex Operibus ejus, ab Henrico Valesio, 4854
Appier, *dit* Hanzelet. [*Jean*]	Recueil de Machines concernant l'Art Pyrotechnique, 2143
Appollodorus.	*V.* Apollodorus.
Appollonius.	*V.* Apollonius.
Apsinès, *Rhetor.*	Præcepta Artis Rhetoricæ, græcè, 2336
Apuleius, *Madaurensis.* [*Lucius*]	Operum ejus Editio Primaria. *Romæ, anno* 1469, N°. 3583*
	Altera. *Romæ*, 1472, *ibid*
	Altera. *Venetiis*, 1473, *ibid*
	Altera, cum Notis *Variorum*, 3584
	Altera, cum interpret. *ad Usum Delphini*, 3585
	Traduct. françoise, 3586 & 3587
	Traduct. italienne, 3588
Aquapendente. [*Hieron. Fabricius ab*]	*V.* Fabricius.
Aquila, Romanus.	Liber de figuris Sententiarum & Elocutionis, 2337 & 2363
Aquilano. [*Seraphino*]	*V.* Seraphino.
Arator.	Opuscula Sacra Poëtica, 2588
Aratus, *Poëta.*	Fragmentum Arati Phænomenon, 2364
Arbeau. [*Thoynot*]	Son Livre intit. *Orchésographie*,

Digitized by Google

	ou Méthode pour danſer, battre tambour, jouer fifre & arigot, &c. 2188
Arcangelo da Borgo-nuovo.	Specchio Cabbaliſtico di Salute, 1405
Arcere. [*Louis Eſtienne*]	Hiſt. de la Rochelle & du Pays d'Aunis, 5404
Archimedès, *Syracuſanus.*	Operum ejus Collectio integra gr. & lat. 1960
Archinti, *Comes Octav.*	Collectanea Antiquitatum, 5890
Architrenius. [*Joannes*]	Poëmatum Libri IX. 2909
Arciniega. [*Franciſco Velez de*]	*V.* Velez.
Arcudius. [*Petrus*]	Liber de Purgatorio igne, 451 & 452
Arcuſſia de Capres. [*Charles d'*]	Son Livre ſur la Faulconnerie, 2180
Aremberg. [*Carolus de*]	Flores Seraphici, 4558
Arena. [*Antonius de*]	Meigra entrepriſa Caroli V. Imperatoris, ſeu Hiſtoria Braviſſima Caroli V. à Provincialibus Payſanis Desbifati, Poëma Macaronicum, 2956
	Aliud ejuſdem Authoris Poëma Macaronicum de Bragardiſſimâ Villâ de Soleriis, 2957
Areopagita. [*S. Dionyſius*]	*V.* Dionyſius.
Areta, *ſeu* Arethas.	Operum ejus Collectio, ex edit. Fed. Morelli, 359
Aretæus, *Doct. Medicus.*	Libri IV. de Morborum Cauſis, 1792 & 1793
Aretinus. [*Carolus*]	Interpretatio latina Homeri Ba-

Digitized by Google

trachomiomachiæ, 2516

Aretinus. [*Franciſcus*] Interpret. latina Homiliarum S. Joann. Chryſoſtomi in Evangelium S. Joannis, 153

Interpret. latina Phalaridis Epiſtolarum, 4110=4112

Aretinus. [*Guido*] Defenſio Guidonis Aretini à Nicolao Burtio Scripta contrà Prevaricatorem quemdam, 2040*

Aretinus. [*Joannes Tortelius*] Comm. de Orthographiâ Dictionum. *Venetiis, anno* 1471, N°. 2272

Eorumdem Editio altera. *Romæ, anno* 1471, *ibid*

Aretinus. [*Leonardus*] Interpret. latina Lib. Ariſtotelis de Moribus, 1279

Comœdia quæ inſcribitur, *de Calphuruiâ & Gurgulione*, 2885

Libellus de duobus Amantibus, Leonardo de Guiſcardo & Sigiſmundâ Tancredi filiâ, 3734

Traduct. fr. de ce Roman, par Jehan Fleury, 3735

Epiſtolarum ejus *Editio anni* 1472, N°. 4129

Interpretatio latina Opuſculorum quorumdam Xenophontis, 4761

De Bello italico adversùs Gothos, 5015 & 5016

Traduct. italienne de ſon Hiſt. de Florence, par Don. Acciaioli, 5083

Digitized by Google

Aretinus. [*Petrus.*]
Salmi della Penitentia di David, 71
La Genesi con la Visione di Noë, 138
Traduct. franç. de ce Livre, 139
Tre Libri della Humanita di Christo, 420
Capitoli & altre Rime diverse, 3302 & 3303
Canti di Bataglia, 3418
Canti del Angelica, 3419
Lagrime del Angelica, 3420
Canti di Marfisa, 3421
Ternari in gloria di Giulio III. 3504
Capitoli diversi, 3505
L'Orazia, *Tragedia*, 3535
Il Filosofo, *Comedia*, 3536
La Cortigiana, *Comedia*, 3537
Il Marescalco, *Comedia*, 3538
Lo Hipocrito, *Comedia*, 3539
La Talanta, *Comedia*, 3540
Quattro Comedie raccolte, 3541
Dialogo de la Nanna e de la Antonia, 3946
Dialogo nel qual la Nanna insegna a la Pippa a esser Puttana, 3947
Raggionam. delle Corti del Mondo, e del Cielo, 3948
Dialogo del Giuoco, 3949
Raggionamenti, 3950 & 3951
La Puttana errante, 3951, 3954 & 3955

Digitized by Google

Traduct. franç. de cette Piéce ; 3956
Colloquio de las Damas, 3952
Colloquium Muliebre, 3953
Capitoli XIII intit. *Il Manganello*, 3957
Sonnetti Luſſurioſi, 3958
Dubbii Amoroſi, 3959
Dialoghi di Ginevra e Roſanna, 3960
La Cazzaria, 3961
Tariffa delle Puttane, 3962
Traduct. franç. de ſes Dialogues de Laïs & de Lamia, 3963
Eſſortatione a la pace, tra l'Imperatore e il Re di Francia, 3964
Rime di N. Franco contra P. Aretino, 3965
Commento di ſer Agreſto da Ficaruolo ſopra la prima Ficata del Padre Siceo, 3966
L'Alcibiade Fanciullo à Scola, 3967
Raccolta di Lettere di P. Aretino, 4157
Lettere ſcritte al medeſimo da diverſi Signori, 4158
Vita di Santa Catherina Vergine, 4654

Arevalo. [*Rodericus Santius de*] *V.* Rodericus.

Argelati. [*Philippus*] Animadv. in Collect. Numiſmat. Impp.

Digitized by Google

	Impp. Rom. ab Adolfo Occone & Fr. Mediobarbo editam,	5846
	Collectio Dissertationum Variorum Authorum qui de Monetis italiæ scripsêrunt,	5865
	Bibliotheca Scriptorum Mediolanensium,	6032
Argens. [*Jean Baptiste de Boyer, Marquis d'*]	*V.* Boyer.	
Argensola. [*Barth. Leonardo de*]	Annales de la Corona de Aragon,	5529
Argentré. [*Bertrandus d'*]	*V.* Dargentré.	
Argentré. [*Ludov. Carolus d'*]	*V.* Dargentré.	
Argenville. [*Ant. Joseph. Dezallier d'*]	*V.* Dézallier.	
Argoli. [*Joannes*]	Adnotat. in Libros quos de Ludis Circensibus conscripsit Ontuphrius Panvinius,	5780
Argote de Molina. [*Gonçalo*]	Libro de la Monteria,	2184
	Discurso sobre la Historia del gran Tamorlan,	4259
	Discurso de la Nobleza de Andaluzia,	5721
Arias de Avila. [*D. Juan*]	Discurso de la Gineta,	2171
Arias Montanus. [*Benedictus*]	Biblia Sacra Polyglotta studio ejus in lucem edita,	N°. 2
Arienti. [*Giov. Sabadino de gli*]	*V.* Sabadino.	
Arigoni. [*Honorius*]	Numism. Musei Honorii Arigoni, cum Commentariis,	5830

Digitized by Google

Aringhi. [*Paulus*] Roma Subterranea, 4657

Arioſto. [*Lodoico*] Satire, 3309 & 3399
Orlando Furioſo, 3391=3397
Opere tutte del medeſimo, raccolte, 3398
Satire & altre Rime, 3399=3401

Arioſto. [*Orazio*] Argomenti ſopra la Geruſalemme del Taſſo, 3434 & 3439

Ariſius. [*Franciſcus*] Cremona Literata, 6051

Ariſteas. Opuſculum Ariſteæ de LXX. interpretibus, è græcò, latinè verſum, 29, 162 & 163

Ariſtenætus. Epiſtolarum ejus Editio, gr. & lat. 4109

Ariſtides [*Ælius*] *Rhetor.* Liber de Civili & ſimplici Oratione, græcè, 2336
Liber de Laudibus Athenarum & Urbis Romæ, græcè, 2339, 2344 & 2345
Orationum ejus Editio græca, 2345, 2355 & 2356
Earumdem Editio altera, gr. & lat. 2357

Ariſtides Quintilianus. Liber de Muſicâ antiquorum, 2035

Ariſtophanes, *Poëta.* Comœdiarum ejus Editio græca, curis Marci Muſuri. *Venetiis*, 1498, N°. 2570
Earumdem Editio altera. *Florentiæ*, *anno* 1525, N°. 2571
Earumdem Editio altera, gr. &

Digitized by Google

lat. curis Scaligeri, 2572
Earumdem Editio altera, gr. & lat. ſtudio Ludolphi Kuſteri, 2573
Earumdem Editio altera, gr. & lat. curis Andreæ Dukeri & Burmanni, 2574
Traduct. franç. du Plutus, & des Nuées, par Mlle. le Févre, 2575

Ariſtoteles, *Philoſophus.* Operum ejus Collectio integra. *Venetiis edita, græcè, anno* 1495, *apud Aldum*, N°. 1275
Eorumdem Editio altera, gr. & lat. curis Guill. Duval, 1276
Expoſitio Gaietani de Thienis in IV. Libros Meteororum, 1277
Comm. Averroïs in Metaphyſicam, 1278
Interpretatio latina Lib. de Moribus, à Leon. Aretino conſcripta, 1279
Euſtratii & aliorum Comm. in Lib. de Moribus. 1280
Joannis Grammatici Comment. in Libros de Generatione & Interitu, 1281
Alexandri Aphrodiſienſis Comm. in Libros Meteororum & de Mixtione, 1281
Ric. Suiſeth quæſtio de reactione ſecundùm Ariſtotelem, 1282

Digitized by Google

Trad. franç. des Politiques d'Ariſtote, par Nic. Oreſme, 1283
Petri Victorii Comm. in Libros de Republicâ, 1341
Theodori Gazæ interpret. latina Librorum de Animalibus, 1682
Petri Victorii Comm. in Libros de Arte dicendi, 2328
Rhetoricorum Libri III. à Georgio Trapezuntio latinè redditi, 2337
Franciſci Philelphi interpretatio latina eorumdem Librorum, 2337
Theodori Goulſtoni interpret. latina Librorum de re Poëticâ, 2466
Comm. Petri Victorii in Librum primum de Poëticâ, 2467
Traduct. franç. de la Poëtique, par André Dacier, 2468
Verſion italienne du même Ouvrage, donnée avec des Commentaires par Caſtelvetro, 2469 & 2470

Ariſtoxenus, N. Liber de Muſicâ antiquorum, 2035

Arkudius. [*Petrus*] *V.* Arcudius.
Arlotto. [*Piovano*] Facetie, 3645—3648
Traduct. franç. de cet Ouvrage, 3649

Armadel. Ouvrage Cabaliſtique intitulé

Digitized by Google

	les Clavicules de Salomon, mis au jour ſous ce nom,	1394
Armandus de Bellovîſu.	Sermones Varii,	523
Arminius. [*Jacobus*]	Opera ejus Theologica,	661
Arnaud. [*Antoine*]	Sa Concorde Evangélique,	63
	Traités particuliers ſur la Grace,	403
	Perpétuité de la Foi,	435
	Grammaire génér. & raiſonnée,	2194
Arnaud d'Andilly. [*Robert*]	Traduct. franç. des Œuvres de Ste. Théreſe,	548
	Vies des SS. Peres des déſerts,	4616
	Traduct. franç. de l'Hiſtorien Joſeph,	4704 & 4705
Arnauld, *Card. d'Oſſat.*	*V.* Oſſat.	
Arnobius.	Operum ejus Collectio, ex edit. Fauſti Sabæi,	290
Arntzenius. [*Joannes*]	Adnot. in Plinii Panegyricum,	2459
	Adnot. in Aurelium Victorem,	4848
Arouet de Voltaire. [*François Marie*]	*V.* Voltaire.	
Arpe. [*Fridericus*]	Apologia pro Jul. Cæſ. Vanino,	838
	Theatrum Fati,	*ibid*
Arphe de Villafañe. [*Juan*]	Quilatador de la Plata,	1488 & 1489
Arrianus, *Nicomedenſis.*	Collectio Diſſertationum Epicteti,	1303

Digitized by Google

	Tactica, Acies contrà Alanos, &c. 2140
	De Expeditione Alexandri Magni Libri VII. cum Notis *Variorum*, 4770 & 4771
	Eorumdem Editio altera curis Jac. Gronovii, 4772
	Traduct. franç. de cet Ouvrage, par d'Ablancourt, 4773
	Traduct. italienne, 4774
Arrivabene. [*André*]	Traduct. italienne de l'Alcoran de Mahomet, 900
Arsiccio Intronato.	La Cazzaria, 3961
Artemidorus.	Oneirocritica, seu Liber de Divinatione per Somnia, 2000
Artéphius.	Ses trois Traités de la Philosophie Naturelle, 1926
Arthusius, N.	Epistola Macaronica, 2962
Artigny. [*N. d'*]	*V.* Dartigny.
Artus. [*le Roy*]	Roman de Chevalerie de ce nom, 3786
Artus de Bretagne.	Autre Roman de Chevalerie, 3779
Artus, *Sieur d'Embry.*	Comm. sur la Vie d'Appollonius de Tyanes, écrite par Philostrate, 6097
Arvieux. [*le Chev. d'*]	*V.* Labat. (*J. Bapt.*)
Ascalonita. [*Eutocius*]	*V.* Eutocius.
Ascoli. [*Cecho d'* [	Opere Poëniche, 3455=3461
Asconius Pedianus.	Enarrationes in Ciceronem, 2381 & 2402
Ashmole. [*Elie*]	Hist. de l'Ordre de la Jarretiere, 5572

Digitized by Google

Aſſaki. [*Petrus*] Mich. Mercati Metallotheca Vaticana curis ejus edita, 1486
Aſſarachi Sarrachi. [*Andreas*] Liber qui inſcribitur : TRIVULTIAS, 5211
Aſſemanus. [*Joſ. Sim.*] Bibliotheca Orientalis Clementino-Vaticana, 6001
Aſſemanus. [*Steph. Evodius*] Acta SS. Martyrum, 4601
Catalogus Codicum Orientalium MSS. Biblioth. Mediceæ Laurentianæ & Palatinæ, 6003
Aſſerius. [*Joannes*] Chronicon Fanni S. Neoti, 5547
Aſſy. [*François d'*] *V.* Daſſy.
Aſtorga. [*Petrus de*] Vita Seraphici Patris Franciſci, 4514
Aſtrampſichus. Verſus Oneïrocritici, 2000
Aſtruc. [*Jean*] Mémoires particul. pour ſervir à l'Hiſtoire Naturelle du Languedoc, 1644
De Morbis Venereis Libri IX. 1856
Aſulanus. [*Andreas*] Bibliorum Sacrorum Editio græca, ex verſione LXX. interpr. curis ejus edita, 14
Æſchyli Tragœdiarum Editio græca curis ejus impreſſa, 2533
Emendationes ejus in Plauti Opera, 2596
Emendationes in Titum Livium, 4086
Aſulanus. [*Franciſcus*] Epiſtola ejus ad Sadoletum, 1281
Emendationes in Terentium, C iv 2610

Digitized by Google

	Emendationes in Silium Italicum, 2797
	Emendationes in Claudianum, 2846
	Editio græca Operum Luciani Samosatensis, curis ejus impressa, 4032
Athanasius, *Episcop. Alexandriæ* [*S.*]	Operum ejus Collect. ex edit. Bern. de Montfaucon, 299
	Opuscula ejusdem varia, ex eâdem B. de Montfaucon editione, 300*
Athanasius *Constantinopolitanus, Archiensis Abbas.*	Interpretatio latina Epistolarum Cratis Cynici, 4110
Athenæus, *Philosophus.*	Opera Mathematica, 1946
	Deipnosophistarum Libri XV. græcè, 3914
	Eorumdem Editio, gr. lat. 3915
	Traduct. franç. de cet Ouvrage, par l'Abbé de Marolles, 3916
Athenagoras, *Atheniensis.*	Legatio pro Christianis, & Liber resurrectione mortuorum, 277
	Traduct. franç. de son Traité du vrai & parfait Amour, 3720
Athias. [*Josephus.*]	Bibliorum Sacrorum Editio hebraïca, curis ejus edita, N°. 9.
Attichy. [*Ludov. Donius d'*]	*V.* Dattichy.
Avancius & Avantius. [*Hieronymus*]	Emendationes in Lucretii Opera, 2628
	Emendat. in Senecæ Tragœdias 2775

Digitized by Google

	Auſonii Operum Editio recognita curis ejus, 2853
Aubenton. [*N. d'*]	*V.* Daubenton.
Aubert. [*Pierre*]	Recueil de Mémoires ſur pluſieurs queſtions de Droit, 1230
	Remarques ſur le Dictionnaire de Richelet, 2391
Aubert *de Poitiers.* [*Guillaume*]	Traduct. françoiſe du Roman d'Amadis, 3866
Aubert de Verſé. [*Noël*]	Sa Diſſertation contre Spinoſa, intitulée : *l'Impie convaincu*, 615
Aubert de Vertot. [*Pierre René*]	Hiſtoire des Chevaliers de Malte, 4593
	Hiſt. des Révolutions Romaines, 4957
	Hiſt. Critique de l'établiſſement des Bretons dans les Gaules, 5358
Aubertus. [*Joannes*]	Animadv. in S. Cyrilli Alexandrini Opera omnia, 332
Aubéry du Maurier. [*Louis*]	Hiſt. de l'exécution de Cabrieres & de Mérindol, 5214
Aubeſpine. [*Charles de l'*] *Marquis de Château-Neuf.*	Relation de ſon Ambaſſade vers l'Emp. Ferdinand II. 5283
Aubigné. [*Théodore Agrippa d'*]	Son Hiſtoire Univerſelle, 5173
	Avantures du Baron de Fœneſte, 5287
Aubin, N.	Dictionn. de Marine, avec le Traité de la connoiſſance des Pavillons des différentes puiſſances, 2124

Digitized by Google

Traduct. françoise de la Vie de l'Admiral de Ruiter, 5505

Aubriet. [*Claude*] Recueil de Plantes & de Papillons peints en miniature, 1603

Aubry de la Motraye. [*N.*] Relation de ſes Voyages, 4251

Audiffret. [*N. d'*] Géographie anc. & moderne, 4172

Audiguier. [*Henry d'*] *V.* Daudiguier.

Averroës, *Cordubenſis.* Comm. in Metaphyſicam Ariſtotelis, 1278

Aveugle.] *Le Pere le Jeune*] *dit* le Pere *Aveugle.* *V.* Jeune.

Auffret Quoatquéveran. Dictionn. Breton, Fr. & Latin, *imprimé en* 1499, N°. 2196

Augeard. [*Matthieu*] Recueil d'Arreſts rendus par différens Tribunaux, 1177

Augier. [*Chriſtophe*] Recueil des Priviléges de la Ville de Nyort, 5372

Augurellus [*Joannes Aurelius*] Poëmata varia, 2883 & 2884

Auguſte, *Duc de Brunſwic.* Son Ouvrage ſur la Cryptographie, 2054

Auguſtini. [*Nicolo degli*] *V.* Agoſtini.

Auguſtinus, *Epiſcop. Hippon.* [*S.*] Operum ejus Collectio integra, ex edit. Benedictinorum, 322

Appendix Auguſtiniana, ex edit. Joann. Clerici, 323

De Civitate Dei Libri XXII. *Editio anni* 1467, N°. 324

Digitized by Google

Ejuſdem Operis Editio altera *Romæ, anno* 1468, N°. 325
Altera. *Venetiis*, 1470, N°. 326
Altera. *Moguntiæ*, 1473, N°. 326*
Traduct. franç. de cet Ouvrage, par Raoul de Praëſles, *imprimée à Abbeville en* 1486, N°. 327
Autre Traduct. franç. par Lombert, 328
Confeſſionum Libri III. ex edit. *Elzeviriana*, 329

Auguſtinus, *Archiep. Tarraçon.* [*Antonius*]
Conſtitutiones Provinciales Eccleſiæ Tarraconenſis, 245
Canones Pœnitentiales, 494
Adnotat. in Antiquas Collect. Decretalium, 907
Juris Pontificii veteris Epitome, 908
De Emendatione Gratiani Dialogorum Libri II. 923
Adnotat. in Librum de propriis Nominibus, ex pandect. Florentinis, 1058
Emendat. in Libros Terentii Varronis de linguâ Latinâ, 2252
Adnotat. in Pomp. Feſtum & M. Verrium Flaccum, 2255*
Dialogos de las Medallas, 5808
Nouvelle Edition de cet Ouvra-

Digitized by Google

ge, donnée par Gonzalès de Barcia, 5809
Adnotat. in Numm. Famil. Roman. è Biblioth. Fulvii Urfini, 5842

Auguſtinus, Florentinus, *Camaldulenſis.* Hiſt. Ordinis Camaldulenſium, 4528, 4529

Auguſtinus. [*Leonardus*] Gemmæ Antiquæ, cum explicationibus, 5908

Avianus. [*Flavius*] Fabularum Liber unicus, 2772

Avicenna. Opera ejus omnia, *arabicè*, 1811
Eadem, *latinè*, 1812, 1813

Aviron. [*N. d'*] *V.* Daviron.

Gellius. [*Aulus*] Noctium Atticarum Editio Romana *Princeps anni* 1469, N°. 3917
Earumdem Editio altera. *Venetiis, anno* 1472, N°. 3918
Altera. *Romæ*, 1472, N°. 3919
Altera. *Venetiis, apud Aldum*, 3920
Altera, *apud Elzevirios*, 3921
Altera, *cum Notis* VARIORUM, 3922
Altera, *ad Uſum* DELPHINI, 3923
Altera, cum Notis Gronoviorum, 3924
Excerpta ex Operibus ejus, 2140

Auneau de Vizé. [*Jean d'*] *V.* Dauneau.

Digitized by Google

Aureli, Perugino. [*Ludovico*]	Verſio italica Libr. IV. Joann. Bapt. Ferrarii de Florum culturâ, 1621
Auriſpa.	Interpret. lat. Operum Hieroclis, 1251 & 1252
Auroux des Pommiers. [*Matthieu*]	Ses Commentaires ſur les Coutumes de Bourbonnois, 1111
Auſonius Pæonius.	Opera ejus *Venetiis*, 1472. N°. 2851
	Eorumdem altera Editio. *Mediolani*, *anno* 1490. N°. 2852
	Altera. *Venetiis*, *apud Aldum*, 2853
	Altera, *cum Notis* VARIORUM, 2854
	Altera, *ad Uſum* DELPHINI, 2855
	Cupido Cruci affixus, 2861
	Cento Nuptialis, 3831
	Mariangeli Accurſii Diatriba in Auſonium, 2856
Autelz. [*Guill. des*]	Poëſies diverſes, 3055=3057
	Mythiſtoire Baragouine de Fanfreluche & Gaudichon, 3621
Automne. [*Bernard*]	Ses Comm. ſur la Coutume de Bourdeaux, 1112
Auzanet. [*Barthelemy*]	Ses Comm. ſur la Coutume de Paris, 1151
Ayererus. [*Jacobus*]	Annotat. in Diſſert. Jac. de Ancharano, cui titulus eſt: *Proceſſus Luciferi*, 3981
Aymon.	Roman de Chevalerie, intitulé:

Digitized by Google

des quatre Fils Aymon, 3810 & 3811

Ayora, *Cordubenſis*. [*G.*] Interpretatio latina Operis Hiſpanici à Petro de Montis conſcripti, cui titulus eſt: *De Diagnoſcendis Hominibus*, 1437

B.

BABELONIUS. [*Auguſtinus*] Animadverſiones in Suetonium, 4925

Bacchini. [*Benedictus*] Diſſert. de Siſtris veterum, 5782

Bacchius, N. Liber de Muſicâ antiquorum, 2055

Bacchyllidès, *Poëta Lyricus*] Carmina ejus, gr. & lat. 2484 & 2579

Baccius. [*Andreas*] Diſcorſo del' Alicorno e del' Alce, 1512

Tractat. de Gemmis & Lapidibus pretioſis, 1513

De Thermis Libri VII. 1518

Libri III. del Tevere, 1522

De Naturali Vinorum Hiſtoriâ Libri VII. 1850

Prolegomena de Venenis & Antidotis, 1860

Bachou. [*Jean*] Traduct. franç. du Traité des Pierres & Pierreries d'Anſelme Boëce de Boodt, 1516

Bacon. [*Roger*] Miroir d'Alchymie, 1925

Digitized by Google

Traité de la puiſſance de l'Art & de la Nature, 1925

Bacquet. [*Jean*] Edition de ſes Œuvres, donnée par M. de Ferrieres, 1203

Badius Aſcenſius. [*Jodocus*] Emendat. in Architrenii Poëmata, 2909

Badius. [*Conrad*] Ses Notes ſur l'Alcoran des Cordeliers, 4544 & 4545

Bado-Aureo. [*Joannes de*] *V.* Joannes.

Baëça. [*Gaſpar de*] Traduct. eſpagnole de la Vie de Tamerlan, écrite par Pierre Meſſie & Paul Jove, 4259

Baïardo da Parma. [*Andrea*] Trattato Amoroſo, detto, *Il Phylogine*, 3478

Baierus. [*Joann. Jacob.*] Animadv. in Theſaur. Gemmarum à Martino ab Ebermayer editum, 5920

Baïf. [*Jean Ant. de*] Recueil de ſes Poëſies, 3145 & 3146

Baïf. [*Lazare de*] Traduct. franç. de la Tragédie d'Euripide, intitulée: *Hécuba*, 2554

Bailey, N. Dictionarium Britannicum, 2321

Baillet. [*Adrien*] Vies des Saints, 4632

Hiſtoire du démeſlé de Boniface VIII. & de Philippe le Bel, 5192

Jugemens des Savans ſur les principaux Ouvrages des Auteurs, 6009

Critique de ce Livre, par M. Ménage, 6010

Digitized by Google

Baius. [*Michaël*] Operum ejus Collectio, ex editione Gabriëlis Gerberon, 464

Balbi. [*Joannes*] *V.* Joannes de Janua.

Balbinus. [*Bohuslaus*] Epitome Rerum Bohemicarum, 5486

Miſcellanea Regni Bohemiæ, 5487

Balbus Piſanus. [*Petrus*] *Epiſcopus Tropienſis.* Interpretatio latina Epitom. Alcinoï in Doctrinam Platonis, 1267 & 3583*

Baldelli. [*Franceſco*] Traduct. italienne de l'Hiſtorien Joſeph, 4702

Traduct. italienne de Diodore de Sicile, 4769

Traduct. italienne de Dion Caſſius, 4937

Traduct. italienne de l'Epitome du même Dion Caſſius, 4938

Baldini. [*Joann. Franc.*] Adnotat. in Numiſm. Imperat. Romanor. præſtantiora, à Joanne Foy-Vaillant edita, 5849

Baldinucci. [*Filippo*] Tratt. del Comminciamento e progreſſo del Arte di Intagliare in Rame, 2079

Balduino. [*Giovanni*] Annot. ſopra la Hiſt. delle Guerre Civili di Francia da Henr. Cat. Davila, 5170

Balduinus. [*Benedictus*] Liber de Calceo antiquo, 5775

Balbus. [*Bernardinus*] Lexicon Vitruvianum & Scamilli impares Vitruviani, 2092

Baldus de Ubaldis. Opera ejus Juridica, 1081

Digitized by Google

Baleus. [*Joannes*] Biblioth. Scriptorum illuſtrium Majoris Britanniæ, 6061

Balinghem. [*Antoine de*] Les Après-dinées & Propos de Table, 4094

Baluzius. [*Stephanus*] Collectio Conciliorum, 227

Animadv. in Spicilegium Lucæ Dacherii & Joſephi de la Barre, 255

Miſcellanea, ſeu Collectio Veterum Monument. Eccleſiaſticorum 262

Animadv. in S. Cypriani Opera, 287

Animadv. in Librum Lactantii de Mortibus perſecutorum, 295

Animadv. in S. Agobardi Opera, 355

Adnotat. in Primam Collect. Decretalium; & Innocentii III. Epiſtolas, 909

Capitularia Regum Francorum, 975

Vitæ Paparum Avenionenſium, 4485

Adnot. in Hiſpanicam Petri de Marca, 5514

Hiſtoire généalogique de la Maiſon d'Auvergne, 5690

Banck. [*Laurentius*] Liber de Tyrannide Papæ, 953

Bandelis de Caſtronovo. [*Vincentius de*] Tractatus de ſingulari Puritate & Prerogativâ Conceptionis

Digitized by Google

Christi. *Bononiæ*, 1481, N°. 418

Bandello. [*Matteo*] Canti XI. e le tre Parche, 3502
Novelle del medesimo, 3709 =3711
Histoires tragiques extraites de ses Ouvrages, & mises en françois, 6139

Bandellus de Castro novo. [*Fr. Matthæus*] Titi Romani & Egesippi Athenienſis Amicorum historia, 3745

Bandini. [*Angelo Maria*] Comm. sopra l'Obelisco di Cesare, 5887

Banduri. [*Anselmus*] Imperium Orientale, 4992
Numismata Impp. Romanor. 5859
Bibliotheca Nummaria, *ibid.*

Bangius. [*Thomas*] Exercitationes de Litteris antiquis, 5937

Banier. [*Antoine*] Traduct. franç. des Métamorphoses d'Ovide, 2764
Sa Mythologie, ou Explication des Fables, 3565
Dissert. sur les Cérémonies religieuses des Peuples, 4665

Bannecelli. [*Matth.*] Edition du *Tractatus Tractatuum Juris Universi*, donnée *à Veniſe en* 1548, sous ses Auspices, 915

Baratier. [*Jean Philippe*] Ses Observations sur les Voyages de Benjamin de Tudèle, 4246

Barba. [*Alvaro Alonso*] Arte de los Metales, 490

Digitized by Google

Barbarus. [*Daniel*]	Adnotat. in Vitruvium,	2092
Barbarus. [*Franciſcus*]	De re Uxoriâ Libri duo,	1337
Barbarus. [*Hermolaus Aquileienſis*]	Caſtigationes Plinianæ,	1475
Barbatias, *Juriſconſultus*.	Opera ejus Juridica,	1080
Barbeyrac. [*Jean*]	Traduct. franç. des Sermons de Tillotſon,	671
	Traduct. franç. du Traité de Samuël de Puffendorff ſur le Droit de la Nature & des Gens,	1034
	Traduct. franç. du Traité de Hug. Grotius ſur le Droit de la Guerre & de la Paix,	1037
	Traduct. franç. du Traité des Loix Naturelles de Cumberland,	1295
	Traduct. françoiſe du Traité de M. de Bynkerſoëch, du Juge compétent des Ambaſſadeurs,	1364
Barbinais. [*N. le Gentil de la*]	*V.* Gentil.	
Barboſa. [*Auguſtinus*]	Opera ejus omnia in Jus Canonicum,	935
Barcia. [*Andrez Gonzales de*]	Nouvelle Edition des Dialogues d'Ant. Auguſtin ſur les Médailles, (en eſpagnol) donnée par ſes ſoins,	5809
Barclaius. [*Joannes*]	Satyricon, *ex edit.* ELZEVIRIANA,	3738

Digitized by Google

	Altera, *cum Notis* VARIORUM, 3739
	Hujus Operis continuatio, sub Titulo sequenti: *Veritatis Lacryma*, 3740
	Argenis, *ex edit.* ELZEVIRIANA, 3742
	Altera, *cum Notis* VARIORUM, 3743
Barclaius. [*Robertus*]	Apologia veræ Theologiæ Christianæ, 792
	Traduct. franç. de cet Ouvrage, 793
Bardet. [*Pierre*]	Recueil d'Arrests rendus par le Parlement de Paris, 1190
Bardet de Villeneuve, N.	Cours de la Science Militaire, 2138
Bardon de Brun. [*Bernard*]	Sa Tragédie de S. Jacques, 3280
Barga. [*Pietro Angeli da*]	L'Ordine di Leggere gli Scrittori della Storia Romana, 4932
Bargigi. [*Guiniforto de li*]	Comm. sopra Dante, 3323
Baringius. [*Daniel Eberhardus*]	Clavis Diplomatica, 5945
Barlaam, *Monachus.*	Liber de Principatu Papæ, 627
Barnès. [*Josua*]	Animadv. & Schol. in Homerum, 2502
	Animadv. in Anacreontem, 2528
	Adnotat. & Schol. in Euripidem, 2552

Digitized by Google

Barnet. [*Jean*] Hiſt. tragique de la Pucelle d'Orléans, miſe en ryme, & par perſonnages, 3264

Baron. [*Le Sieur*] Concluſion du Roman de L'ASTRÉE, 3909

Barocci, *ſurnommé* Vignole. [*Jacques*] *V.* Vignole.

Baron. [*Théodore*] Ses Remarques ſur le Cours de Chymie de Nicolas Lémery, 1903

Baronius. [*Ceſar.*] Annales Eccleſiaſtici, cum Supplementis, &c. 4396=4401

Adnot. in Martyrologium Romanum, 4608

Barre. [*Joſeph.*] Hiſt. générale d'Allemagne, 5465

Barre. [*Jean de la*] Hiſt. des Antiquités de Corbeil, 5325

Barre. [*Joſephus de la*] Spicilegium veterum aliquot Scriptorum Eccleſiaſticorum, 255

Barre. [*Laurentius de la*] Adnotat. in Ruffini Opera, 319

Barrelette. [*Gabriel*] Sermones ejus Varii, 511

Barrolierius. [*Jacobus*] Plantæ per Galliam & Hiſpaniam, &c. 1641

Barros. [*Joan de*] As Decadas de Aſia con la continuacion, 5612=5619 & 5622

Barthélemy. [*Nicolas*] Apologie du Banquet de la Veille des Rois, 438

Barthélemy. [*l'Abbé Jean Jacq.*] Deſcription de la Moſaïque de Paleſtrine, 5904

Barthius. [*Caſpar*] Animadv. in Statii Opera, 2803

Digitized by Google

Comm. in Claudianum, 2847
Adnotat. in Pervigilium Veneris, 2861
Colloquium Muliebre Petri Aretini, latinè versum, 3953
Historia expugnationis Urbis Romæ, *ibid*
Animadv. in Libros XII. Guill. Britonis qui dicuntur: PHILIPPIDOS, 5186

Bartholini. [*Nicolaus*] Adnotat. in B. Ambrosii Camaldulensis Hodoeporicon, 4531

Bartholinus. [*Thomas.*] Tract. de Usu Flagrorum in re Medicâ & Venereâ, 1837

Bartholomæus de las Casas. Quæstio magni Momenti, de Jure Principum erga subditos, 1355
Edition complette de ses Œuvres concernant la destruction des Indes, (*en espagnol*) 5649
Traduction latine de son Traité des Cruautés commises par les Espagnols dans les Indes, 5650

Bartholomæus de Pisis. Sermones Quadragesimales, 517
LIBER CONFORMITATUM S. Francisci, cum Christo. *Mediolani*, 1510, N°. 4540
Ejusdem Operis, altera Editio incastrata. *Mediolani*, 1513, N°. 4541
Altera, emendata & edita *Bononiæ*, *anno* 1590, N°. 4542
Différens Extraits de ce fameux

Digitized by Google

	Livre, tant en latin qu'en françois, 4544 & 4546
	Henr. Sedulii Apologeticus pro Libro Conformitatum, 4547
Bartholus à Saxo-Ferrato.	Lectura in tres Libros Codicis Justiniani. *Neapoli, circà ann.* 1471, N°. 1069
	Lectura in secundam ejusdem Codicis partem. *Neapoli, anno* 1471, N°. 1070
	Comment. Juridici. *Venet. anno* 1471, N°. 1071
Bartoli. [*Cosimo*]	Traduct. italienne de l'Architecture de Vitruve, 2097
Bartoli. [*Daniello*]	Istoria della Compania di Giesu, 4575=4577
Bartoli. [*Pietro Sante*]	*V.* Sante Bartoli.
Bartoloecius. [*Julius*]	Bibliotheca magna Rabbinnica, 6015
	Supplementum ad hanc Bibliothecam à Carolo Josepho Imbonato, 6016
Basile Valentin.	*V.* Valentin.
Basilius Magnus, *Episcop. Cæsarienſis.*	Liturgia S. Basilii, latinè reddita à Leone Thusco, 198
	Operum ejus Collectio, ex edit. Juliani Garnier, Benedictini, 306
Basilius, *Seleucienſis.*	Opera ejus omnia, ex edit. Gerardi Vossii, 284
Basle. [*François*]	Hist. du Temps sous les regnes de Henry II. François II. & Charles IX. 5218

Digitized by Google

Baſnage. [*Henri*] Commentaires ſur la Coutume de Normandie, 1144=1146
Son Traité des Hypothéques, 1146
Baſnage. [*Jacques*] Ses Explicat. hiſtoriques ſur l'ancien & le nouv. Teſtament, 104
Ses Remarques Critiques ſur l'Ouvrage de *Pierre Cunæus*, intitulé : *de la République des Hébreux*, 167
Theſaurus Monumentorum Eccleſiaſticorum, ſive Henrici Canifii Lectiones, 260
Son Hiſtoire de l'Egliſe, 4416
Son Hiſtoire des Juifs pour ſervir de Supplément à celle de Joſeph, 4707
Annales des Provinces Unies, 5503
Baſnage. [*Samuël*] Annales Politico-Eccleſiaſtici, 4417
Baſnage de Beauval. [*Henri*] Ses Remarques & Additions ſur le Dictionnaire de Furetiere, 2293
Baſſet. [*Jean Gui*] Recueil de Plaidoyers & Arreſts du Parlement de Dauphiné, 1228
Baſſi, [*Andrea de'*] Dichiarazzione ſopra la Teſeide di Bocaccio, 3763
Baſſompierre. [*François Marechal de*] Recueil de ſes Mémoires & Ambaſſades, 5284
Bas-Souhaits. [*Catherine des*] *V.* Catherine.

Digitized by Google

Bassus. [*Cassianus.*]	Geoponicorum, seu de re Rusticâ Libri XX. 1525
Bastie. [*Joseph Bimard, Baron de la*]	*V.* Bimard.
Bastwich. [*Joannes*]	Elenchus Religionis Papisticæ, 679
Batallier *ou* Bathallier. [*Jehan*]	Traduct. françoise de la Légende des SS. écrite en latin par J. de Voragines, 4623
	Légende des SS. nouveaux, 4624
Batelerius. [*Jacobus.*]	Vindiciæ contra Spinosam, 621
Baudelot de Dairval. [*Charles César.*]	Traité de l'utilité des Voyages, 4123
Baudius. [*Dominicus*]	Amores, 2942
Baudelot de Juilly, N.	Histoire de Charles VI. 5197
Baudouin. [*Jean.*]	Traduct. françoise du Roman grec d'Achilles Tatius, intit. *les Amours de Clitophon & de Leucippes*, 3726
	Traduct. franç. de l'Hist. des Yncas, écrite par Garcilasso de la Véga, 5654
Baudouin, *Comte de Flandres.*]	Roman de Chevalerie de ce nom, 3835
Baudrand. [*Michel Antoine*]	Dictionnaire Géographique, 4210
	Autre Edition du même Ouvrage, corrigé par Maty, 4211
Baudrand de la Combe. [*Louis.*]	Ses Remarques sur le Dictionn. Géographique de l'Abbé Baudrand, son frere, 4210
Baugier. [*Edme.*]	Mémoires particuliers sur la

Digitized by Google

Province de Champagne, 5343.

Bauhinus. [*Caſpar*] De Hermaphroditorum naturâ Libri duo, 1892.

Bauhinus. [*Joannes*] Hiſtoria Plantarum, 2576.

Bauldry. [*Paulus*] Adnotat. in Libr. Lactantii de Mortibus perſecutorum, 295.

Baune. [*Jacobus de la*] Collectio integra Operum Jacobi Sirmondi, curis ejus edita, 253.

Adnotationes in Panegyricos veteres, 2462.

Baxter. [*Wilhelmus*] Animadverſ. in Anacreontem, 2529.

Adnotat. in Poëmata Sapphûs, 2529.

Animadv. in Horatium, 2727.

Bayerus. [*Joannes*] Uranometria, 1992.

Bayerus. [*Theophilus Sigefridus*] Muſæum Linguæ Sinicæ, 2212.

Hiſtoria Oſrhoëna & Edeſſena, 4791.

Hiſt. regni Græcorum Bactriani, 4792.

Bayle. [*Pierre*] Son Traité de la Tolérance Univerſelle, 749.

Critique de ce Livre, 752.

Recueil de ſes Œuvres diverſes, 4078.

Recueil de ſes Lettres, 4190.

Dictionnaire Hiſt. & Critique, 4376.

Critique de pluſieurs Articles de

Digitized by Google

	cet Ouvrage, par M. de Crouzaz, 4377
	Remarques sur ce même Dictionnaire, par M. Joly, 4378
	Supplém. au même Dictionnaire, par M. Chauffepié, 4379
Bazoche.	Recueil des Statuts & Priviléges du Royaume de la Bazoche, 1099
Beatiano.	Le Rime Volgari, 3501
Beauchamps. [*Pierre François Godard de*]	Ses recherches sur les Théâtres, 3175
	Trad. franç. du Roman grec, intit. *les Amours d'Ismene & Ismenias*, 3730
Beaufès. [*Jacques*]	Réponse aux Calomnies de cet Auteur, par Pierre Jarrige, 1025
Beaugendre. [*Antonius*]	Editio integra Operum Hildeberti & Marbodi, curis ejus impressa, 365
Beaulieu. [*Sébastien Pontault, Chevalier de*]	*V.* Pontault.
Beaumanoir. [*Philippe de*]	Ses Comm. sur les Coutumes de Beauvoisis, 1109
Beaumelle. [*Laurent Angliviel de la*]	*V.* Angliviel.
Beaurain. [*Jean de*]	Histoire Militaire de Flandres, publiée & exécutée par ses soins, 5301
Beausobre. [*Nicolas de*]	Ses Remarques sur le Nouveau Testament, 66
	Histoire Critique de Manichée, 4666

Digitized by Google

Beauval. [*Henry Baſnage de*] *V.* Baſnage.

Bebelius. [*Henricus*] Diſſertat. de Animarum Statu poſt ſolutionem à corpore, 445

Becanus. [*Martinus*] Examen Quæſtionis Becani, *Utrùm Monarchi ſervent Deo fidem, qui ad Lutheranos profugiunt, & ibi Uxores accipiunt*, 638

Becharias. [*Antonius*] Interpretatio latina Libr. Dionyſii Alexandrini de Geographiâ, 4176*

Béchefer. [*Jean*] Ses Obſervations ſur la Bibliothéque du Droit François de Laurent Bouchel, 1212

Béchet. [*Coſme*] Ses Remarques ſur la Coutume de Saintonge, 1162

Beckerus. [*Joann. Conradus*] Emendationes in Hiſtoriam Stirpium à Mich. Bern. Valentino conſcriptam, 1590

Becone. [*Thomas*] Comparatio Cœnæ Domini & Miſſæ Papiſticæ, 729

Beda, *Venerabilis*, Operum ejus Collectio, *ex edit. anni* 1612, N°. 353

Hiſtoria Eccleſiaſtica Gentis Anglorum, 2444

Beeverell. [*James*] Délices de la grande Bretagne, 5543

Begerus. [*Laurentius*] Bellum & Excidium Trojanum, 4730

Adnotat. in L. Ann. Flori Hiſt. Romanam, 4829

Digitized by Google

	Thesaurus Brandenburgicus,	5817
	Thesaurus ex Thesauro Palatino Selectus,	5818
	Interpretatio latina Observationum Petri Bellorii, circà Lucernas Antiquorum Sepulcrales,	5914
	Spicilegium antiquitatis,	5928
Bekker. [*Balthazar*]	Le Monde enchanté,	1419
	Réfutation de ce Livre, par Benjamin Binet,	1420
Bélianis de Grèce.	Roman de Chevalerie de ce nom,	3870
Bélidor. [*Bernard de*]	Architecture Hydraulique,	2015
	Science des Ingénieurs,	2118
	Le Bombardier François,	2148
Bélingen. [*Fleury de*]	Essais de Proverbes,	4020
Belinzone. [*Bernardo*]	Le Rime diverse,	3477
Belius. [*Matthias*]	Collectio Scriptorum Rerum Hungaricarum, edita cum ejus Præfatione,	5488
	Notitia Hungariæ,	5489
	Exercit. de vet. Litteraturâ Hunno-Scythicâ,	5952
Bellanger. [*François*]	Traduct. françoise des Œuvres de Denys d'Halicarnasse,	4797
	Traduct. franç. des Vies des Hommes illustres, omises par Plutarque,	6087 & 6088
Bellarminus. [*Robertus*]	Disputationes de Controversiis Fidei	597

Digitized by Google

Bellay-Langey. [*Martin & Guill. du*] Leurs Mémoires particuliers donnés avec des Remarques, par l'Abbé Lambert, 5209

Belleforest. [*François de*] Traduct. franç. de Différentes Hist. tragiques, extr. de plusieurs Auteurs, 6139

Hist. prodigieuses extraites de diff. Auteurs, 6140

Bellendenus. [*Guillelmus*] De Tribus Luminibus Romanorum Libri XVI. 2444

Belleville. [*Philippe de*] Avantures du Chev. Polimantes, 3888

Bellin. [*Jacq. Nicolas*] Mémoires particuliers sur les Cartes Marines du Neptune François, 4226

Bellonius. [*Petrus*] Observationes diversæ circà Hist. Natural. cum interpret. Car Clusii, 1563

Tract. de Arboribus Goniferis, 1605

Histoire Naturelle des Oyseaulx, 1704

Portraits d'Oyseaulx, Animaux & Serpens, avec des explic. en vers françois, 1705

Hist. Naturelle des estranges Poissons marins, 1720

De Aquatilibus Libri II. 1721

Trad. franç. de cet Ouvrage, 1722

Bellorius. [*Joann. Petrus*] Fragmenta Vestigii veteris Romæ, 5871

Digitized by Google

Admiranda Romanarum antiquitat. veſtigia, 5872
Diſſert. de Columnâ Antonianâ, 5882
Veteres Arcus triumphales Auguſtorum, 5884
Le Pitture antiche del Sepolcro de i Naſoni, 5894
Traduct. latine de cet Ouvrage, 5895
Oſſervationi ſopra le antiche Lucerne Sepolcrali di Antichi, 5923
Verſion latine du même Ouvrage, donnée par Laurent Béger, 5924

Belloviſu. [*Armandus de*] *V.* Armandus.

Belloy. [*Pierre de*] Moyens d'Abus contre la Bulle de Sixte V. 5245

Bellus. [*Honoratus*] Collectio quarumdam Plantarum inſignium in Cretâ obſerv. 1633
Verſion italienne de ce Livre, 1634

Bélon. [*Pierre*] *V.* Bellonius.

Bélyard. [*Simon*] Sa Tragédie, *intitulée* : LE GUYSIEN, 3279

Bembo & Bembus. [*Petrus*] Le Proſe nel quali ſi Ragiona della Volgar Lingua, 2302
Carmen quod inſcribitur : ÆTNA, 2743
Carmina ejus varia, 2870

Digitized by Google

Annotationi ſopra le Rime di Petrarca, 3365
Le Rime Volgari, 3495
Annot. ſopra il Decamerone di Bocaccio, 3672
Opere tutte, raccolte, 4085
Hiſtoria ejus Veneta, 5036

Benedetti [*Domenico*]
Chronologia Romana, 4832

Benedictini, Congr. S. Mauri. [*Monachi*]
Variorum Operum editiones diverſæ, eorum curis aut ſtudio impreſſæ, *ſcilicet*:
S. Juſtini Opera, 274
S. Irenæi Opera, 278
Origenis Opera, 285
Origenis Hexapla, 286
S. Cypriani Opera, 287
S. Athanaſii Opera, 299
Collectio Patrum Græcorum, Euſebii Cæſarienſis, Athanaſii, Coſmæ Ægyptii, &c. 300
S. Hilarii Opera, 301
S. Cyrilli Hieroſolymitani Opera, 303
S. Baſilii Opera, 306
S. Ambroſii Opera, 309
S. Joann. Chryſoſtomi Opera, 311
S. Hieronymi Opera, 312
S. Auguſtini Opera, 322
S. Proſperi Opera, 340
Caſſiodori Opera, 345
S. Gregorii Turonenſis Opera, 346

S. Gregorii

Digitized by Google

S. Gregorii Magni Opera, 348
S. Isidori Hispalensis Opera, 350
B. Lanfranci Opera, 362
S. Anselmi Opera, 363
Hildeberti & Marbodi Opera, 365
Guiberti Abbatis Opera, 366
S. Bernardi Opera, 371
Nova Editio Glossarii Mediæ & Infimæ latinitatis à Carolo du Fresne Domino du Cange primùm constructi, 2286
Benedictus. [*Joannes*] Animadv. in Pindari Opera, 2582
Adnotat. in Lucianum, 4034
Benivieni. [*Girolamo*] Opere Poetiche, &c. 3443—3445
Benoît. [*Elie*] Mélanges de Remarques contre TOLAND, 875
Hist. de la Révocation de l'Edit de Nantes, 4680
Benserade. [*Isaac de*] Traduct. franç. des Métamorphoses d'Ovide, en rondeaux, 2763
Bentinus. [*Michaël*] Thesaurus Cornucopiæ latinæ, 2273 & 2274
Emendationes in Horatium, 2716
Bentivogli. [*Hercole*] Satire diverse, 3309
Bentivoglio. [*Il Cardinale, Guì*] Istoria della Guerra di Fiandra, 5500
Bentleius. [*Richardus*] Animadv. ejus in Manilium, 1977

Digitized by Google

Adnot. in Ciceronis quæſt. Tuſculanas, 2377
Adnotationes in Ariſtophanem, 2573
Adnot. in Terentium, Phædri Fabulas, & Publii Syri Sententias, 2620
Emendat. in Horatium, 2728 & 2737
Adnotat. in Phædri Fabulas à Petro Burmanno recenſitas, 2770
Animadv. in Lucani Pharſaliam, 2789

Beolco, *ſurnommé* LE RUZZANTE. [*Agnolo*] *V.* Ruzante.
Beraldus. [*Claudius*] Adnotat. in Statii Opera, 2805
Bérault. [*Joſias*] Ses Commentaires ſur la Coutume de Normandie, 1143
Bergamo. [*Andreæ da*] *V.* Nelli. (*Pietro*)
Berger. [*Chriſtoph. Henricus de*] Comm. de Larvis, ſeu Maſcheris, 5783
Bergier. [*Nicolas*] Hiſt. des Grands Chemins de l'Empire Romain, 4962
Deſſein de l'Hiſt. de Rheims, 5344
Berglerus. [*Stephanus*] Animadv. ejus in Ariſtophanem, 2574
Animadv. in Alciphron. Epiſtolas, 4107
Bergomenſis. [*Jacobus*] Supplementum Chronicarum ab initio Mundi, 4323

Digitized by Google

Beringer. [*Joann. Barthol. Adamus*]	Lithographia Wirceburgenſis, 1649
Berkelius. [*Abrahamus*]	Adnot. in Epicteti Enchiridion & Cebetis tabulam, 1302
	Interpretatio latina Operis Stephani Byzantini, quod inſcribitur : *de Urbibus*, 4189
Bernard. [*Claude Barthélemy*]	Hiſt. de la Ville de Riom, 5394
Bernard. [*J. P.*]	Traduct. franç. de l'Introduction de Samuël Schuckford à l'Hiſt. des Juifs de M. Prideaux, 4708
Bernard. [*Le Sieur N.*]	Annales de Calais & du Pays Reconquis, 5336
Bernard Aleman, *Comte de Tréves.*	Traité de l'Œuf des Philoſophes, 1928 & 1929
Bernardinus à Piconio.	Expoſitio triplex in Epiſtolas B. Pauli Apoſtoli, 155
Bernardinus, Veronenſis.	Comm. in Tibulli Opera, 2656
Bernardinus. [*Edwardus*]	Adnotat. in Joſephum, 4697
	De Menſuris & Ponderibus Antiquorum Libri III. 5858
Bernardus, *Abbas Clarevallenſis.* [*Sanctus*]	Opera ejus omnia, ex Editione *Typ. Reg. anno* 1642, N°. 370
	Eorumdem Editio altera, curis Joannis Mabillon, 371
	Sermones varii. *Moguntiæ, anno* 1475, N°. 372
Bernardus de Lutzemburgo.	Concilium generale Malignantium, &c. 655

Digitized by Google

Berneggerus. [*Matthias*] Tractatus ſing. de Idolo Laureſtano, 720

Berni. [*Franceſco*] Opere Burleſche, 3300=3303

Orlando Innamorato rifatto tutto di nuovo dal medeſimo Fr. Berni, 3379=3381

Bernia. [*Marc-Antonius*] Hiſtoria Naturalis Quadrupedum, ſecundum Methodum Aldrovandi, 1693

Bernier. [*Francois*] Relation de ſes Voyages dans les Etats du Mogol, 4267

Bernier. [*Jean*] Hiſt. de la Ville de Blois, 5362

Beroaldus. [*Philippus*] Comment. in diverſos Authores qui de re Ruſticâ ſcripſérunt, 1527

Animadv. in P. Virgilii Opera, 2669

Emendationes in Ptolemæum, 4192

Cornelii Taciti Opera omnia, curis ejus primùm Edit. *Romæ*, *anno* 1515, N°. 4905

Berquen. [*Robert de*] Traité des Perles & Pierres précieuſes, 1502

Berretinus. [*Petrus*] Tabulæ Anatomicæ, 1885

Berroyer. [*Claude*] Ses Remarques ſur la Coutume de Paris & autres Œuvres de Cl. Dupleſſis, 1152

Ses Obſervat. ſur le Recueil d'Arreſts, publié par Pierre Bardet, 1190

Berruyer. [*Iſaac Joſeph*] Hiſtoire du Peuple de Dieu, 4381 & 4382

Digitized by Google

Berry. [*Jacques le Bouvier*, dit]	*V.* Bouvier.
Bertereau. [*Martine de*]	*V.* Martine.
Berthault. [*Jean*]	Traduct. franç. du X. Livre de l'Eneïde de Virgile, 2701
Berthon de Fromental.	Déciſions de Droit Civil, Canonique & François, 1216
Bertius. [*Petrus*]	Adnotat. in Libros V. Boëtii de Conſolatione Philoſophiæ, 1309
	Animadv. in Ptolemæum, 4191
Bertondelli. [*Girolamo*]	La Hiſtoria di Feltre, 5053
Bertrand du Gueſclin.	Roman de Chevalerie, intitulé de ce nom, 3829 & 3833
Bérynus & Aygres de Layman.	Autre Roman de Chevalerie, 3835
Beſi. [*Giacomo*]	Réponſe à ſes Réflexions ſur l'Hiſtoire de Forlimpopoli, 5033
Beſlerus. [*Baſilius*]	Hortus Eyſtettenſis, 1646
	Icones Florum & Horbarum in gratiam curioſorum promulgatæ, 1647
	Faſciculus rariorum diverſi generis, 1769
	Rariora Muſæi Beſleriani, 1771
Beſlerus. [*Mich. Rupertus*]	Gazophylacium Rerum naturalium, 1770
Beſly. [*Jean*]	Hiſt. des Comtes de Poitou & Ducs de Guyenne, 5371
Beſoldus. [*Chriſtophorus*]	Adnot. in Tract. Guill. de Montſerat, cui titulus: *de Succeſſione Regum*, 1355

Digitized by Google

	Documenta rediviva Monaſteriorum Ducatûs Wirtembergici, 4436
	Virginum Sacrarum Monumenta, 4437
Beſſarion, *Cardinalis & Protopatriarcha Conſtantinopolitanus.*	Defenſio Platonis adv. Calumniatores, 1265
	Liber de Naturâ & Arte adv. Georgium Trapezuntium, 1265
	Oratione contra il Turcho, 2465
	Præfatio in Introduct. Alcinoi, 3583*
	Epiſtolæ & Orationes, 4125
Beſſe. [*Guillaume*]	Hiſtoire des Ducs & Comtes de Narbonne, 5415
	Hiſt. des Comtes de Carcaſſonne, 5421
Beſſin. [*Guillelmus*]	Adnot. in S. Gregorii Magni Opera, 348
Beſſon. [*Jacobus*]	Theatrum Machinarum, 2021
Béthune. [*Henry, Comte de*]	Ses Obſervations ſur l'Ambaſſade de ſon Pere vers l'Empereur FERDINAND II. 5283
Béthune. [*Philippe, Comte de*]	Relation de ſon Ambaſſade vers l'Empereur Ferdinand II. 5283
Béthune, Duc de Sully. [*Maximilien de*]	Ses Œconomies Royales & Mémoires, 5273 & 5274
Beveregius. [*Guillelmus*]	Pandectæ Canonum SS. Apoſtolorum, 224
Beverlandus. [*Hadrianus*]	Peccatum Originale, 852
	Traduct. franç. de ce Traité, 857

Digitized by Google

	De Stolatæ Virginitatis Jure Lucubratio, 853
	De Fornicatione Cavendâ Dissertatio, 854
	Leonardi Ryssenii Liber adv. Beverlandum, 855
	Vox Clamantis in deserto, adv. eundem Beverlandum, 856
	Tractatus de Prostibulis veterum, 856
Beuf. [*l'Abbé Jean le*]	Mémoires sur la Ville d'Auxerre, 5386
Beufves de Hantone.	Roman de Chevalerie de ce nom, 3837
Beuil. [*le Sieur de*]	*V.* Sacy.
Beuil. [*Claude de*]	Traduct. franç. du Roman de D. Bélianis de Grece, 3870
Beuil, Sieur de Racan. [*Honorat de*]	*V.* Racan.
Beuve [*Jacques de*]	Résolutions de plusieurs Cas de Conscience, 500
Beyerus. [*Andreas*]	Additamenta in Joann. Seldeni Syntagmata de Diis Syris, 5754
Beyerus. [*Augustus*]	Memoriæ Historico-Criticæ Librorum rariorum, 5989
Beys. [*Charles*]	Son Poëme latin sur les Triomphes de Louis XIII. 5280
Beza. [*Theodorus*]	Confessio Christianæ Fidei, 697*
	Histoire de la Mappemonde Papistique, 706
	Traduct. franç. de son Traité latin sur l'Authorité du Ma-

Digitized by Google

	giſtrat en la punition des Hérétiques,	957
	Juvenilia,	2916
	La Comédie du Pape Malade,	2940
	Hiſt. Eccléſiaſtique des Egliſes réformées,	4676
	Le Réveil-Matin des François,	5231
Bianchi. [*Joann. Bapt.*]	Hiſtoria Hepatica,	1859
Bianchini. [*Franceſco*]	Del Palazzo de Cefari,	5886
	Annotazioni ſopra alcune Inſcrizzioni Sepolcrali,	5892
Bibliander. [*Theodorus.*]	Apologia ejus pro Editione Alcorani,	902
Bidloo. [*Godefridus*]	Anatomia Corporis Humani,	1880
	Ejuſdem Operis Editio altera à Guillelmo Cowper, recenſita & aucta,	1881
Bie. [*Jacobus de*]	Numiſmata Impp. Rom. è Cimelio Ducis Croii & Arſchotani,	5848
Biel. [*Ludovicus de*]	Bibliorum Sacrorum Editio hebr. latina, curis ejus impreſſa,	10
Bienvenu. [*Jacques*]	Diſcours de la Maladie de la Meſſe,	3273
Bigi. [*Ludovicus*]	Opuſcula Chriſtiana,	491
	Poëmatum Libri III.	2899
Bigotherius. [*Claudius*]	Encomium Raporum,	1610
Billecart. [*Louis*]	Ses Commentaires ſur la Coutume de Châalons,	1118

Digitized by Google

Bilius. [*Jacobus*] Animadv. in S. Gregorii Nazianzeni Opera, 307

Bimard, *Baron de la Baſtie.* [*Joſeph*] Ses Remarques ſur la Science des Médailles de Joſeph Jobert, 5806

Binet. [*Benjamin*] Traité Hiſt. des Dieux & Démons du Paganiſme, contre le Syſtême de Bekker, 1420

Binghamus. [*Joſephus*] Origines, ſeu, Antiquitates Eccleſiaſticæ, 4411

Bino, N. Rime e Sonetti, 3300—3303

Bion. Idyllia ejus & Epigrammata, gr. & lat. 2482, 2484, 2559 & 2564

Traduction franç. des mêmes Idylles, par le Baron de Longepierre, 2562

Bion. [*Nicolas*] Traité de la Conſtruction des principaux Inſtrumens de Mathématique, 2034

Bion. [*N.*] Traduct. franç. du Traité Anglois de Swinden ſur la nature du Feu de l'Enfer, 459

Birago. [*Giov. Batt.*] Il Mercurio veridico di Europa, 4371

Biragus. [*Lampus*] *V.* Lampus.

Birch. [*Thomas*] Vies des Hommes Illuſtres de la Grande-Bretagne, 6106

Bircherodius. [*Janus*] Breviarium Equeſtre Ord. Elephantici, 4599

Birgitta [*Sancta*] *V.* Brigitta.

Birrius. [*Antonius*] Animadverſ. in Theſaurum lin-

Digitized by Google

	gue latinæ à Rob. Stephano conſtructum,	2280
Biſſæus. [*Edoardus*]	Animadverſ. in Libros IV. Nic. Uptoni, de ſtudio Militari,	2135
Biſſy. [*Henry Thiard de*] *Cardinal.*	*V.* Thiard.	
Bito, *Mathematicus.*	Opera ejus Mathematica,	1946
Blackwel. [*Eliſabeth*]	Recueil des Plantes uſuelles,	1598
Blaëu. [*Jean*]	Son grand ATLAS, appellé Coſmographie Blaviane,	4218
	Théâtre d'Italie,	5007
Blampin. [*Thomas*]	Adnotat. in S. Auguſtini Opera,	322
Blanc. [*Auguſtinus le*]	Hiſt. Congregationum *de Auxiliis*,	406
Blanc. [*François le*]	Traité hiſtorique des Monnoyes de France,	5455*
	Diſſertation hiſtorique ſur les Monnoyes de Charlemagne,	5456*
Blanc. [*Richard le*]	Traduct. franç. du Traité de Cardan, intitulé; *de la Subtilité*,	1425
Blanc. [*l'Abbé Jean Bernard le*]	Recueil de Lettres,	4156*
Blanca. [*Hieronymus*]	Comment. Rerum Arragonenſium,	5528
Blancardus. [*Nicolaus*]	Animadverſ. in Arriani Tacticam,	2140
	Emendationes in Val. Harpocrationis Lexicon,	2231

Digitized by Google

	Animadverſ. in Arriani Libros de Expeditione Alexandri Magni, 4770
Blanchard. [*François*]	Hiſt. des Préſidens à Mortier & des Maiſtres des Requeſtes, 5452
Blanchard. [*Guillaume*]	Sa Compilation Chronologique des Ordonnances des Rois de France, 1089
Blanchini. [*Franciſcus*]	Diſſertationes ejus de Calendario & Cyclo Cæſaris & de Paſchali Canone Sancti Hippolyti, 4310
	Adnotat. in Vitas Rom. Pontificum, 4473
Blanchinus. [*Bartholomæus*]	Vita Urcei Codri ab eo conſcripta, 4052
Blancourt. [*Haudicquer de*]	*V.* Haudicquer.
Blarrorivo. [*Petrus de*]	Opus Nanceïdos, 2926
Blaſius. [*Gerardus*]	Animadverſ. in Libros Fortunii Liceti de naturâ Monſtrorum, 1755
Bleſenſis. [*Petrus*]	*V.* Petrus.
Bleſſebois. [*Pierre Corneille*]	*V.* Corneille.
Bletterie. [*Jean Philippe René de la*]	Vie de l'Empereur Julien, 4964
	Vie de l'Empereur Jovien, 4965
Blond. [*Jehan le*]	Ses Œuvres Poëtiques, *intitulés*: le Printemps de l'Humble eſpérant, 3073
Blondeau. [*Claude*]	Ses Remarques ſur la Bibliothé-

Digitized by Google

que Canonique de Laurent Bouchel, 937
Journal du Palais, 1192
Blondel. [*Jacques François*] L'Architecture Françoise, 2104
L'Architecture moderne, 2110
Traité de la distribution des Maisons de Plaisance, 2111
Blondus. [*Flavius*] Italia illustrata, 5006
Bluet d'Arberes, *Comte de Permission*. [*Bernard de*] Recueil de Pièces fugitives, 3990
Son Testament, 3991
Bluteau. [*Raphaël*] Vocabulario portuguez e latino, 2312 & 2313
Boaistuau. [*Pierre*] Traduction franç. de différentes Histoires tragiques extraites de divers Auteurs, 6139
Recueil d'Histoires prodigieuses, extraites de divers Auteurs, 6140
Bobart. [*Jacques*] Continuation de l'Hist. des Plantes, entreprise par Robert Morison, 1578
Bobé. [*Jean*] Ses Comm. sur la Coutume de Meaux, 1135
Bocaccius de Certaldo. [*Joannes*] Liber de Montibus & Sylvis, 1520 & 3559
La Vita di Dante, 3320, 6120 & 6121
Libri XV. de Genealogiâ Deorum Gentilium, 3559
Il Decamerone. *Venetiis*, 1471, N°. 3654

Digitized by Google

Il medesimo. *Mantuæ*, 1472, N°. 3655

Il medesimo. *Mediolani*, 1476, N°. 3656

Il medesimo. *Bononiæ*, 1476, N°. 3657

Il medesimo. *Vicentiæ*, 1478, N°. 3658

Il medesimo. *Venetia*, 1481, N°. 3659

Il medesimo. *Venetia*, 1484, N°. 3660

Il medesimo. *Venetia*, 1492, N°. 3661

Il medesimo. *Firenze*, 1516, N°. 3662

Il medesimo. *Venetia*, 1516, N°. 3663

Il medesimo. *In Venetia, l'anno* 1518, N°. 3664

Il medesimo. *Venetia*, ALDO, 1522, N°. 3665

Il medesimo. *Venetia*, 1525, N°. 3666

Il medesimo. *Firenze*, GIUNTI, 1527, N°. 3667

Il medesimo Historiato, per Ant. Bruccioli, 3668 & 3669

Il medesimo, con le Annotationi di Lod. Dolce, 3970

Il medesimo, con le Annotationi di Girolamo Ruscelli, 3671

Il medesimo, con le Annotationi di Pietro Bembo, 3672

Digitized by Google

Il medeſimo. *In Amſterdamo ; l'anno 1665*, N°. 3673
Il medeſimo dato da Paolo Rolli, 3674 & 3675
Il medeſimo, con figure in rame. *Parigi*, 1757, N°. 3676
Il medeſimo, in ottava rima, da Vincenzo Brugiantino, 3677
Traduction françoiſe de cet Ouvrage, donnée par Laurent du Premier-Fait, 3678
Autre Traduction françoiſe, donnée par Antoine le Maçon, 3679=3682
Traduction françoiſe de pluſieurs Contes extraits de ce même Ouvrage, 3683
L'Amoroſa Fiammetta, *Editio perantiqua, abſque loco & anno.* (*circà* 1470) N°. 3747
La medeſima. *Patavii*, 1472, N°. 3748
La medeſima. *Editio anni* 1480, N°. 3749
La medeſima. *Venetia*, 1481, N°. 3750
La medeſima. *Venetia*, 1491, N°. 3751
Il Philocopo. *Venetia*, 1472, N°. 3752
Il medeſimo. *In Milano*, 1476, N°. 3753
Il medeſimo. *Venetia*, 1485, N°. 3754

Digitized by Google

Il Labirinto d'Amore, *Editio perantiqua antè ann.* 1500, N°. 3755
Autres Editions du même Livre, publiées dans le XVIIe siécle, 3755 & 3756
Il Nimphale d'Ameto. *Venetia*, 1477, N°. 3757
Il medesimo. *Venetia*, 1478, N°. 3758
Il medesimo, *Tarvisii*, 1479, N°. 3758
L'Urbano, *Editio perantiqua, absque loci & anni indicatione*, 3760
Traduct. françoise de ce Roman, 3761
L'Amazonide. *In Ferrara*, 1475, N°. 3762
La Tesceide. *In Ferrara*, 1475, N°. 3763
Le Forze d'Hercole. *In Ferrara*, 1475, N°. 3764
Opus de Claris hominibus & mulieribus, 6098
Traduct. franç. de cet Ouvrage, 6099

Boccarro. [*Antonio*] Decada de Asia, por Seguir Joan de Barros e Diego do Couto, 5619

Bocchius. [*Achilles*] Symbolicarum Quæstionum Libri V. 4025

Boccone. [*Paulus*] Descriptiones Plantarum rariorum Siciliæ, 1631

Digitized by Google

Museo di Piante rare, 1633

Museo di Fisica e esperienze Naturali, 1765

Bochartus. [*Samuël*] Opera ejus omnia curis Joann. Leusden & Petri Villemandy edita, 168

Variæ Lectiones in Opus Steph. Byzantini quod inscribitur : *de Urbibus*, 4189

Bochat. [*Louis de*] Ses Mémoires historiques sur la Suisse, 5509

Bocklerus. [*Georgius Andreas*] Architectura ejus curiosa, latinè reddita à Christophoro Sturmio, 2014

Theatrum Machinarum, latinè redditum ab Henrico Schmitz, 2027

Bodæus à Stapel. [*Joannes*] Adnotat. in Historiam Plantarum à Theophrasto Eresio conscriptam, 1549

Bodinus. [*Joannes*] Theatrum Naturæ, 832

Colloquium Heptaplomeres de abditis Rerum Sublimium Arcanis, 833

Traduction franç. de cet Ouvrage, 834

Excerpta ex hoc eodem Opere, 875.

Bodreau. [*Julien*] Ses Remarques sur la Coutume du Maine, 1132

Boëce de Boot. [*Anselme*] *V.* Boodt.

Boëcius. *V.* Boëtius.

Digitized by Google

Boerhaave. [*Hermannus*]	Præfatio Introduct. in Hiſtoriam Inſectorum à Joanne Swammerdam conſcript. 1731
	Animadverſiones ejus in Libros IV. Aretæi de Morborum cauſis, 1793
	Comment. in Aphoriſmos ejus, à Gerardo van Swieten, 1854.
	Animadverſiones in varios Authores qui de Luë Venereâ ſcripsêrunt, 1855
	Animadv. in Andreæ Veſalii Opera omnia, 1876
	Elementa Chemiæ necnon varia quædam Opuſcula, 1902
Boëtius. [*Anitius Torquatus Severinus*]	De Conſolatione Philoſophiæ Libri V. *Nurembergæ, anno* 1476, Nº. 1307
	Eorumdem altera Editio, latinè & germanicè. *Nurembergæ, anno* 1473, Nº. 1308
	Eorumdem altera Editio, cum Notis *Variorum*, 1309
	Eorumdem altera Editio, cum interpret. *ad Uſum Delphini*, 1316
	Traduction françoiſe de cet Ouvrage, 1311
	Opera ejus omnia in unum Collecta & edita *Baſileæ, anno* 1570, Nº. 1307*
Boffrand. [*Germain*]	Son Livre d'Architecture, 2103
Bohadinus, N.	Vita & res geſtæ Saladini, 5600

Digitized by Google

Boiardo. [*Matteo Maria*] *V.* Boyardo.

Boich. [*Henricus*] Comment. in Libros Decretalium, 927

Boileau Deſpréaux. [*Nicolas*] Traduction françoiſe du Traité du Sublime, écrit en grec par Longin, 2332
Différentes Editions de ſes Œuvres, 3163=3168

Bois d'Annemets. [*Le Sieur N. de*] Mém. d'un Favory du Duc d'Orléans, 5285

Boisguillebert. [*Pierre le Peſant de*] Traduct. franç. de l'Hiſt. Romaine de Dion Caſſius, 4936

Boiſſardus. [*Janus Jacobus*] Tract. de Divinatione & Magicis veterum præſtigiis, 1401
Theatrum Vitæ Humanæ per Emblemata, 4026
Topographia Urbis Romæ, 5870
Icones & Vitæ Virorum Illuſtrium, 6107

Boiſſat. [*Petrus de*] Collectio Variorum ejus Opuſculorum, 4066

Boivin. [*Joannes*] Animadv. in Nicephori Gregoræ Hiſtoriam Byzantinam, 4987

Boizard. [*Jean*] Son Traité des Monnoyes, 1368

Boldetti. [*Marco-Antonio*] Oſſervationi ſopra i Cimeterii, 4658

Bolingbroke. [*Henry de S. Jean, Vicomte de*] Recueil de ſes Œuvres, publ. en anglois par David Mallet, 4086

Bolla. [*Bartholomæus*] Poëmata varia Macaronica, 2957

Digitized by Google

Bollandus. [*Joannes*]	Acta Sanctorum,	4628
Bolzanius. [*Urbanus*]	Grammatica Græca,	2221
	Emendationes in veteres Grammaticos græcos,	2224
Bombardinus. [*Antonius*]	Tractatus de Carcere & antiquo ejus Usu,	5767
Bomberg. [*Daniel*] *fameux Imprimeur de Venise.*	Edition de la Bible en Hébreu, avec les Commentaires des Rabbins, exécutée par cet Imprimeur,	N°. 8
Bon. [*Jean le*]	Traduct. franç. des Adages de Solon de Voſge,	4015
Bonacciuoli. [*Alfonſo.*]	Traduct. italienne de Pauſanias,	4734
Bonanni. [*Philippus*]	Recreatio Mentis & Oculi in obſervatione Animalium teſtaceorum, *italicè*,	1746
	Ejuſdem Operis verſio latina,	1747
	Obſervationes circà Viventia quæ in rebus non viventibus reperiuntur,	1748
	Animadv. in Muſæum Kircherianum,	1772 & 5930
	Gabinetto Armonico,	2045
	Numiſmata Summ. Pontificum,	4482
	Templi Vaticani Deſcriptio,	4483
	Catalogus div. Ordinum Religioſorum,	4512
Bonarelli. [*El Conte Guidubaldo de*]	La Filli di Sciro,	3523

Digitized by Google

Bonaventura. [*Sanctus*] Operum ejus Collectio integra, 378
Vita S. Franciſci, 4552 & 4553
Bond. [*Joannes*] Animadv. in Horatium, 2723 & 2724
Bonet. [*Juan Pablo*] Reduccion de las Letras para enſeñar a ablar los Mudos, 1439*
Bonetus. [*Theophilus*] Index Medico-Practicus, 1821
Medicina Septentrionalis, 1822
Theſaurus Medico-Practicus, 1823
Sepulchretum, ſive Anatomia Practica, 1874
Bonfadius. [*Jacobus*] Annales Genuenſes, 5106
Bonfrerius. [*Jacobus*] Adnotat. in Euſebii Cæſarienſis Onomaſticon locorum Sacræ Scripturæ, 4216
Bongarſius. [*Jacobus*] Collectio Variorum Authorum qui de Orientalibus expeditionibus & de Regno Francorum Hieroſolymitano ſcripſerunt, 5001
Bonifaccio. [*Giovanni*] L'Arte de Cenni, 1439
Hiſtoria Trivigiana, 5050
Boniface. [*Hiacynthe de*] Recueil d'Arreſts donnés par le Parlement de Provence, 1195
Bonifacio. [*Giovanni Bernardo*] Marcheſe d'Oria. Traduct. italienne des Œuvres de Salluſte, 4878
Bonifacius VIII. *Pont. Max.* Liber ſextus Decretalium. *Moguntiæ, anno* 1465, N°. 921
Idem. *Moguntiæ, anno* 1473, N°. 921

Digitized by Google

Bonifacius de Ceva.	Sermones de adventu & de Fide, 519
Bonnor. [*Honoré*]	Son Traité intitulé : *l'Arbre des Batailles*, 3775 & 3776
Bonoli. [*Paolo*]	La Historia di Forlì, 5027
Bononius. [*Hieronymus*]	Cæsaris Commentarii cum ejus recogniti & *Tarvisii* impressi, *anno* 1480, N°. 4885
Bononome. [*Giuseppe*]	Allegorie sopra l'Ariosto, 3397
Bonus. [*Petrus*]	Castigationes in Ptolemæum, 4192
Boodt. [*Anselme Boëce de*]	Traduct. françoise de son Traité des Pierreries, 1516
Boquinus, N.	Antichristianismi [illegible], 695
Borderie. [*N. de la*]	Différens Traités de Poësie françoise, 2973 & 3118
Borel. [*Pierre*]	Traité des Antiquités de la Ville de Castres, avec un Discours sur l'Hist. Naturelle du même Pays, 1750
	Trésor des Recherches & Antiquités Gauloises, par rapport à la Langue, 2289
Borellus. [*Joann. Alphonsus*]	Opus de Motu Animalium, 1442
	Examen de son Opinion sur la Méchanique, 2019
Borghini. [*Rafaële*]	Il Riposo de la Pittura e Scoltura, 2069
Borghini. [*Vincenzo*]	Discorsi dell' origine di Firenze, 5084
Borgia. [*Hieronymus*]	Investigationes Juris Civilis, 1084

Digitized by Google

Borgonuovo, [*Arçangelo da*] *V.* Arcangelo.

Borioni, [*Antonio*] Collectanea Antiquitatum Romanarum, 5874

Borri. [*Gioſeppe Franceſco*] La Chiave del Gabinetto, 1938

Borromæus. [*Sanctus Carolus*] Acta Eccleſiæ Mediolanenſis, 243

Borromée. [*Le Cardinal Frédéric.*] Tractatus de Concionante Epiſcopo, 190

Borron, Béron *ou* Boſron. [*Robert de*] Traduct. franç. du Roman du S. Gréaal, 3778

Le Roman de Merlin l'Enchanteur, qu'on lui attribue, 3780

Traduct. franç. du Roman de Lancelot du Lac, 3787

Boſchet, [*le Pere*] Ses réflexions ſur les Jugemens des Savans, donnés par Adrien Baillet, 6010

Boſchius [*Jo.*] Animadv. ejus in Petronium, 3932 & 3933

Boſchius. [*Petrus*] Tractat. Hiſt. Chronologicus de Patriarchis Antiochenis, 4999

Boſio. [*Antonio*] Roma Sotterranea, 4656

Boſio. [*Giacomo*] Iſtoria della Sacra Religione della Militia de S. Giovanni Gieroſolymitano, 4591*

Boſſe. [*Abraham*] Recüeil de Plantes gravées en taille-douce, par cet Artiſte, 7602

Ses deſſeins originaux exécutés pour le Livre intitulé : la Rhétorique des Dieux, 2048

Digitized by Google

Boſſius. [*Donatus*]	Chronica Rerum Humanarum ab initio Mundi, 4327
Boſſu. [*René le*]	Traité du Poëme Epique, 2475
Boſſuet. [*Jacques Bénigne*]	Recueil complet de ſes Œuvres, 130
	Politique tirée de l'Ecriture-Sainte, 1342
	Son Hiſtoire Univerſelle, 4354
	Hiſt. des Variations des Egliſes Proteſtantes, 4677
	Défenſe de cet Ouvrage, 4679
	Avertiſſemens aux Proteſtans, 4678
	Abrégé de l'Hiſt. de France, 5159
Boſſus. [*Matthæus*]	Sermo ejus in Paſſionem J. C. & Dialogus de veris animi Gaudiis, 514
	Diſputationes de Inſtituendo ſapientiæ animo, 1318
	Recuperationes Feſulanæ, 4050
	Opera varia, necnon Epiſt. Familiares, 4051
Bottaio.	I. Capricci del Bottaio, 3699
Bouchard. [*Giovanni*]	Le Magnificenze di Roma, 5875
Bouche. [*Honoré*]	Son Hiſtoire de Provence, 5425
Bouchel. [*Laurent*]	Sa Bibliothéque Canonique, 937
	Ses Comm. ſur les Coutumes de Senlis, 1163
	Bibliothéque du droit françois, 1212
Boucheul. [*Joſ. Laurent*]	Ses Obſervations ſur les Com-

Digitized by Google

mentateurs de la Coutume de Poitou, 1158

Boucher. [*Joannes*] De Abdicatione Henrici III. è Francorum Regno Libri tres, 5247

Sa Réponse au sujet de l'Acte de Jacq. Clément, 5253

Sermons de la simulée Conversion de Henry IV. 5161

Apologie pour Jean Chatel, 5268

Bouchet. [*Jehan*] surnommé *le Traverseur des Voyes périlleuses.* Son Livre intitulé : *les Regnards*, 3098 & 3099

Déploration de l'Eglise Militante, 3100

Le Labyrinthe de Fortune, 3101

Le Temple de bonne renommée, 3102

Le Triomphe de la noble & amoureuse Dame, 3103

Les Angoisses & Remedes d'Amour, 3104

Divers Rondeaux & Ballades, 3105

Jugement poëtic de l'honneur du Sexe Féminin, 3106

Ses Opuscules, 3107

Epitres morales & familieres, 3108 & 4147

Le Nouveau Monde avec l'Estrif, petite Piece mise par personnages, & qu'on lui attribue, 3271

Digitized by Google

Bouchet. [*Jean du*]	Hiſtoire généalogique de la Maiſon de Courtenay,	5688
Bouchet, Sieur de Broncourt. [*Guillaume du*]	Ses Sérées,	3632
Bougainville. [*Jean Pierre de*]	Traduct. franç. de l'Anti-Lucrece,	2649
Bougainville *le jeune*, Frere du précédent.	Traité du Calcul intégral,	1967
Bouges. [*le Pere N.*]	Son Hiſt. de Carcaſſonne,	5422
Bougoin *ou* Bougouine. [*Simon*]	L'Epinette du jeune Prince,	3042
	Moralité de l'Homme juſte & de l'Homme mondain,	3248
Bouhier. [*Jean*]	Ses Obſervations ſur les Coutumes de Bourgogne,	1114
	Ses Remarques ſur les Catilinaires de Cicéron,	2405
	Ses Remarques ſur les Tuſculanes,	2435
	Recherches ſur Hérodote,	4746
Bouhours. [*Dominique*]	Vie de S. Ignace,	4582
	Vie de S. Franç. Xavier,	4583
	Hiſt. de Pierre d'Aubuſſon, Grand-Maître de Rhodes,	4594
Bovier de Fontenelle. [*Bernard le*]	*V.* Fontenelle.	
Bouillart. [*Jacques*]	Hiſt. de l'Abbaye de S. Germain des Prés,	4519
Bouïs. [*J. Baptiſte*]	La Royale Couronne des Rois d'Arles,	5430
Boulainvilliers. [*Henry Comte de*]	Réfutation de Spinoſa,	869
	Etat de la France,	5135

Digitized by Google

Boullay. [*Emond du*] Moralité par perſonnages, qui a pour titre : *le Combat de la Chair & de l'Eſprit*, 3251

Bouquet. [*Dom Martin*] Recueil des Hiſtoriens des Gaules, 5140

Bourdaloue. [*Louis*] Collection entiere de ſes Sermons, donnée par le Pere Bretonneau, 531

Bourdelotius. [*Joannes*] Animadv. ejus in Libros X. Heliodori Æthiopicorum, 3723
Adnotationes in Lucianum, 4033

Bourdeille de Brantome. [*Pierre de*] Vies des Hommes & Dames illuſtres de ſon temps, 6103

Bourdeille, Comte de Montréſor. [*François de*] Ses Mémoires concernant l'Hiſt. de France, 5286

Bourdigné. [*Charles*] Légende de Pierre Faifeu, 3046 & 3047

Bourdot de Richebourg. [*Charles Antoine*] Nouvelle Edition du Coutumier général de France, donnée par ſes ſoins, 1101

Bourgoin de Villefore. [*François Joſeph.*] Traduct. franç. des Entretiens de Cicéron ſur la Nature des Dieux, 2396
Traduct. franç. des Oraiſons de Cicéron, 2404
Vie de S. Bernard, 4651

Bourgueville. [*Charles de*] Les Antiquités de la Province de Neuſtrie, 5353

Bourignon. [*Antoinette*] Collection de ſes Œuvres, 725

Bourjon. [*François*] Le Droit Commun de la France, 1154

Digitized by Google

Bouſſart, N. — Tract. de Continentiâ Sacerdotum, 498

Bouſſuetus. [*Franciſcus*] — De Naturâ Aquatilium Carmen, 1719

Bouterouë. [*Claude*] — Diſſertations & Recherches hiſtoriques ſur les Monnoyes de France, 5454*

Bouthillier de Rancé. [*Jean Armand le*] — Traité de la Sainteté & des Devoirs de l'Etat Monaſtique, N°. 567

Eclairciſſemens ſur cet Ouvrage, 568

Satyre contre ſa perſonne, intitulée : *véritables motifs de la converſion de l'Abbé de la Trappe*, N°. 569

V. Buthillerius.

Bouvier, *dit* Berry. [*Jacques le*] — Hiſtoire de Charles VII. Roi de France, 5198

Bouvot. [*Jean*] — Recueil d'Arreſts donnés par le Parlement de Bourgogne, 1180

Boxhornius. [*Marcus Zuerius*] — Animadv. in Hiſt. Auguſtæ ſcriptores latinos minores, 4954

Boyardo. [*Matteo Maria*] — Orlando Innamorato, 3377 — 3383

Trad. franç. de ce Poëme, 3386

Sonetti & Canzoni, 3387

Traduct. ital. d'Hérodote, 4745

Boyer. [*Michel*] — Son Dictionn. Anglois-François, 2322

Boyer, Marquis d'Argens. [*J. Bapt.*] — Lettres Juives, 4154 & 4155

Lettres Cabbaliſtiques, 4156

Digitized by Google

Boyle. [*Robert*] Ses Voyages & Avantures, 4295

Boyron. [*Jean*] Traduct. franç. de quelque partie du Roman d'Amadis de Gaule, 3868

Boyvin, Baron du Villars. [*N.*] Ses Mémoires sur les Guerres de Piémont, 5181

Boze. [*Claude Gros de*] Hist. de l'Académie des Inscriptions, 5969

Braccio. [*Alessandro*] Versio italica Operum Appiani Alexandrini, 4859

Bradwardinus. [*Thomas*] De Causâ Dei contra Pelagium Libri III. 398

Braianus. [*Andreas*] Fabula Macaronea, cui titulus: *Il Carnevale*, 2964

Branca. [*Giovanni*] Le Machine artificiose diverse, 2024

Brandamo. [*Francisco*] Monarchia Lusytana, 5536

Brandt. [*Gérard*] Traduction franç. de son Histoire de l'Admiral de Ruyter, 5505

Brandt. [*Sebastianus*] Navis Stultifera, 2921 & 2924
Traduct. françoise de cet Ouvrage (*en ryme*) 2923
Autre Traduction françoise (*en prose*) 2924
Traduction angloise du même Livre, 2922

Branor le Brun. Le Roman de Gyron le Courtois, 3790
Traduct. italienne de ce Roman, 3423 & 3790

Brant. [*Joannes*] Collect. Epistolarum Claror. Virorum, 4103

Brant. [*Sebastianus*] *V.* Brandt.

Digitized by Google

Brantome. [*Pierre de Bourdeille, Sgr. de*]	*V.* Bourdeille.
Braſſeur. [*Philippe le*]	Hiſtoire du Comté d'Evreux, 5350
Brébeuf. [*Guillaume de*]	Traduct. franç. de la Pharſale de Lucain, 1790
Bredenburgius. [*Joann.*]	Enervatio Tractatus Theol. Politici B. Spinoſæ, 622 & 866
Bredin le Cocu.	Formulaire récréatif de Contracts joyeux, 3618
Breitingerus. [*Joann. Jacobus*]	Animadverſiones in vetus Teſtamentum, ex verſione LXX interpret. N°. 17*
Brémond. [*François Cicaire de*]	Traduct. françoiſe des Tranſactions Philoſophiques, 5982
Brenius. [*Daniel*]	Opera ejus Theologica, 791
Brennerus. [*Elias*]	Theſaurus Nummorum Sueo-Gothicorum, 5855
	Libellus de Nummophylaciis Sueciæ, *ibid*
Brenzonus. [*Franciſcus Chriſtophor. Sylveſter*]	Comm. in IV. Libros Sententiarum, 384
Brérewoode. [*Edouard*]	Traduct. franç. de ſes Recherches ſur la diverſité des Langues, 5954
Bret. [*Henry le*]	Hiſtoire de la Ville de Montauban, 5399
Bretonneau, N.	Collection entiere des Sermons du Pere Bourdaloue, donnée par ſes ſoins, 531
Bretonnier. [*Barthelemy Joſeph*]	Ses Obſervations ſur les Œuvres de Claude Henrys, 1208
Brevemano. [*Stephano*]	Hiſtor. della Citta di Pavia, 5096

Digitized by Google

Breuil, [*le Pere du*]	*V.* Dubreuil.
Breul. [*Jacobus du*]	Adnotat. in S. Iſidori Hiſpalenſis Opera, 350
	Théâtre des Antiquités de Paris, 5320
Breydenbach. [*Bernardus de*]	Opuſculum Sanctarum peregrinationum in Montem Syon, 4272 & 4273
	Traduct. franç. de cet Ouvrage, 4274
Breynius. [*Jacobus*]	Hiſtoria Plantarum Exoticarum, 1582
Breynius. [*Joann. Philippus*]	Præfatio de Scriptoribus Rerum naturalium Boruſſiæ & Poloniæ, 1658
Brézillac. [*Jean Fr. de*]	Continuation de l'Hiſt. des Gaules, commencée par D. Jacq. Martin, 5127
Briançon. [*Dominique Robert de*]	*V.* Robert.
Brianville. [*Oronce Finé de*]	Hiſtoire Sacrée, avec des explications, 102
Brienne. [*Henry Auguſte de Loménie de*]	Ses Mémoires particuliers concernant l'Hiſt. de France, 5310
Brietius. [*Philippus*]	Parallela Geographia veteris & novæ, 4171
Briggius. [*Henricus*]	Trigonometria & Tabulæ Logarithmicæ, 1953
	Trigonometria Britannica, 1954
Brigitta. [*Sancta*]	Revelationes ejus. *Nuremberge, anno domini* 1500, *ſeu* 1521, N°. 345,

Digitized by Google

	Earumdem altera Editio *Romæ*, *anno* 1557,	N°. 546
	Opusculum Vitæ & Passionis Christi excerptum ex Opere revelationum,	4637
Brillet. [*N. le Clerc du*]	*V.* Clerc.	
Brillon. [*Pierre Jacques*]	Dictionnaire des Arrests,	1176
Briot, [*Pierre*]	Traduct. franç. de l'Hist. de l'Empire Ottoman, donnée par Paul Ricaut,	5603
Brisson. [*N.*]	Histoire Naturelle des Oiseaux,	1708
Brito. [*Bernardo de*]	Monarchia Lusytana,	5536
Brito. [*Francesco de*]	Nova Lusytania,	5657
Brito. [*Guillelmus*]	Philippidos Libri XII.	5186
Brixianus, *Monachus & Prior Camaldulensium.*	Collectio Epistolarum Petri Delphini, curis ejus impressa,	4142
Brixianus. [*Theophilus.*]	*V.* Theophilus.	
Brocardus, *Monachus.*	Descriptio Terræ Sanctæ,	4216
Brodæus. [*Joannes*]	Animadv. in Anthologiam Græcorum Epigrammatum,	2491
Brodeau. [*Julien*]	Ses Notes sur le Coutumier général de France,	1101
	Ses Observations sur le Recueil des Arrests du Parlement de Paris, donné par Georges Louet,	1188
Brogiottus. [*Andreas*]	Indice de Caracteri della Stampa Vaticana e Camerale,	2058
Brognolus. [*Benedictus*]	Emendationes in Herodotum,	4742
Brosse. [*Charles de*]	Histoire & Recueil des Naviga-	

Digitized by Google

tions aux Terres Auſtrales, 4188

Broſſette. [*Claude*] Ses Remarques ſur les Satyres & autres Œuvres de Mathurin Regnier, 3152
Ses Remarques ſur les Œuvres de Nicolas Boileau Deſpréaux, 3163=3168

Brouë. [*Salomon de la*] L'Exercice du Cavalier François, 2162

Broverius de Niedeck. [*Matth.*] Diſſertationes de veterum & recentiorum Populorum Adorationibus, 5752

Broukhuſius. [*Janus*] Animadv. in Tibullum & Propertium, 2657 & 2658
Adnotationes in Sannazarii Poëmata, 2891
Poëmatum Libri XVI. 2944

Browerus, [*Chriſtoph.*] Annales Trevirenſes, 5477

Brown. [*Edwardus*] Faſciculus Rerum expetendarum & fugiendarum, 228

Brown. [*Thomas*] Religio Medici, 858
Traduct. franç. de ce Livre, 859

Bruecioli. [*Antonio*] Biblia en lengua Toſcana col Commento, N°. 69
Annot. ſopra le Rime del Petrarca, 3363
Annot. ſopra il Decamerone di Bocaccio, 3668 & 3669

Bruckerus. [*Jacobus*] Hiſt. Critica Philoſophiæ, 1246

Brugiantino. [*Vincenzo*] Angelica Innamorata, 3390
Novelle di Bocaccio in ottava Rima, 3677

Digitized by Google

Brumoy. [*Pierre*]	Théâtre des Grecs,	2492
Brun. [*Bernard Bordon de*]	*V.* Bardon.	
Brun *ou* Bruyn. [*Corneille le*]	Relations de ſes Voyages au Levant, en Perſe & autres lieux,	4263 & 4264
Brun. [*Denys le*]	Traité de la Communauté entre Mary & Femme,	1218
	Traité des Succeſſions,	1219
Brun. [*Pierre le*]	Hiſt. Critique des Pratiques ſuperſtitieuſes qui ſe ſont introduites dans l'Egliſe,	436
Brun des Marettes. [*Joann. Bapt. le*]	Animadv. ejus in S. Paulini Opera,	321
Brunel, N.	Ses Obſervations ſur les Principes du Droit Coutumier,	1175
Brunet, N.	Le Parfait Notaire Apoſtolique,	971
Brunetto Latini.	Il Teſoro,	4082 & 4082*
Brunnerus [*Andreas*]	Annales Boïcæ Gentis,	5473
Bruno. [*Jacob. Pancratius*]	Animadv. ejus in Barth. Caſtelli Lexicon Medicum,	1782
Bruno Arimineſe. [*Giovanni*]	Opere Poetiche,	3486
Brunsfelſius. [*Otho*]	Appendix ad Opuſcula Joh. Huſs,	631
	Herbarum Vivæ Eicones,	1557
Brunswic. [*Auguſte, Duc de*]	*V.* Auguſte.	
Brunſwig. [*Jérôme de*]	*V.* Jerôme.	
Brunus Nolanus. [*Jordanus*]	Spaccio de la Beſtia Trionfante,	828

Digitized by Google

Lá Cena de le Ceneri, 819
De la Causa principio & uno, 830
De l'Infinito Universo & Mondi, 831
De triplici Minimo & Mensurâ Libri V. 1374
De Monade Numero & Figurâ Libri VIII. 1375
De Imaginum Signorum & Idearum Compositione Libri III. 1376
De Umbris Idearum, Ars Memoriæ, & Cantus Circæus, 1377
De Specierum scrutinio & Lampade Combinatoriâ Raymundi Lullii, 1378
Acrotismus seu Rationes adversùs Peripateticos; 1379
Summa Terminorum Metaphysicorum, 1380
Artificium perorandi, 1381
Ars Reminiscendi & in Phantastico Campo exarandi, 1382
Tract. de Compendiosâ Architecturâ & Complemento Artis Lullii, 1383
Il Candelaio, *Comedia*, 3543
Traduction françoise de ce Livre, 3544
De gli Heroici furori Dialogi X. 4095

Digitized by Google

	Cabalia del Cavallo Pegaseo, 4096
Bruſcambille, N.	Recueil des Œuvres de Bruſcambille, 3637
Bruſonius. [*Domitius*]	Facetiarum & Exemplorum Libri VII. 3598
Bruſſel, N.	Examen de l'Uſage Général des Fiefs en France, 1225
Brutus. [*Joann. Michaël*]	Animadv. in Hiſtoriam Rerum Geſtarum ab Alphonſo I. Rege Neapolitanorum, 5063
	Hiſtoria Florentina, 5081
Brutus. [*Marcus*]	Epiſtolarum ejus Collectio, & ad eas Mithridatis reſcriptum, 4110
Brutus. [*Steph. Junius*]	*V.* Languetus, *Hubertus.*
Bruyn. [*Corneille le*]	*V.* Bran
Bruys. [*François*]	Son Hiſtoire des Papes, 4486
Bruzen de la Martiniere. [*Ant. Auguſtin*]	Recueil des Epigrammatiſtes François, 2981
	Dictionnaire Géographique, 4213 & 4214
	Continuation de l'Hiſt. de l'Univers, donnée par le Baron de Puffendorf, 4356
	Hiſt. du Regne de Louis XIV. 5295
Bry, Sieur de la Clergerie. [*Gilles*]	Hiſt. du Comté du Perche & d'Alençon, 5355
Bryanus. [*Auguſtinus*]	Variæ Lectiones in Plutarchi Vitas, 6081
Bryennius. [*Nicephorus Cæſar*]	*V.* Nicephorus.

Digitized by Google

Bucchius. [*Jeremias*] Liber Conformitatum S. Francisci, ab eo correctus & editus *anno* 1590, *Bononiæ*, 4542

Buchananus. [*Georgius*] Operum ejus Collectio integra, 2947

Budæus. [*Guillelmus*] Commentarii Linguæ Græcæ, 2240

Libri V. de Asse & partibus ejus, 5861

Buddæus. [*Jo. Franc.*] Theses de Atheismo & Superstitione, 881

Præfatio Historica in Origines Ecclesiasticas Josephi Binghami, 4411

Præfatio Historica in Hist. Fratrum Bohemorum, 4672

Animadv. ejus in Hadriani Relandi Libros de Antiquitatibus Sacris veterum Hebræorum, 5753

Præfatio Historica ad Bibliothecam Scriptorum Ecclesiasticorum à Gottfrido Olearío conscriptam, 6039

Buffon. [*Georges Louis le Clerc de*] Traduct. françoise de la Statique des Végétaux de M. Hales, 1453

Histoire Naturelle, générale & particuliere, 1457*

Traduct. franç. de la Méthode des Fluxions d'Isaac Newton, 1968

Bugnotius. [*Theander*] Animadv. ejus in Joann. Barclaii Argenidem, &c. 3743

Digitized by Google

Bulæus. [*Cæsar Egassius*]	Historia Universitatis Parisiensis,	5985
Bulialdus & Bullialdus. [*Ismaël*]	Dissertatio de Populis,	4065
	Adnot. ejus in Michaëlis Ducæ Nepotis Historiam Byzantinam,	4983
Bullart. [*Isaac*]	L'Académie des Sciences & des Arts,	6110
Bullus. [*Georgius*]	Opera ejus omnia, ex edit. Joann. Ernesti Grabii,	670
Bumaldus. [*Joann. Antonius*]	Bibliotheca Botanica,	1539
Buno. [*Joannes*]	Annotat. in Philippi Cluverii Introduct. ad Geographiam,	4164
Buonacciuoli. [*Alfonso*]	Versio italica Librorum Strabonis de Geographiâ,	4186
Buonanni. [*Giacomo*]	Discorsi sopra le Antichita di Siracuse,	5076 & 5077
Burcelo.	*V.* Burchiello.	
Burchardus. [*Joannes*]	Historia Arcana, seu Vita Alexandri VI. Pont Max.	4496
Burchiello.	Sonetti,	3468=3475
Burette. [*Jean Pierre*]	Sa Traduct. franç. du Dialogue de Plutarque sur la Musique,	2043
Burgensis. [*Paulus de S. Maria*]	*V.* Paulus.	
Burgundus, *Episcopus Bellovacensis.* [*Vincentius*]	Bibliotheca Mundi, seu Speculam quadruplex,	4324
Buridan. [*J. Bapt. de*]	Ses Comm. sur la Coutume de Rheims,	1160

Digitized by Google

ſes Comm. ſur les Coutumes de Vermandois, 1171

Burigny. [*N. de*] Hiſt. des Révolutions de Conſtantinople, 5003

Hiſt. générale de Sicile, 5070*

Burley. [*Walterus*] Liber de Vitâ & Moribus Philoſophorum, 1267 & 6114

Burmannus. [*Caſpar*] Analecta Hiſtorica de Vitâ Hadriani VI. 4493

Burmannus. [*Joannes*] Hiſtoria Plantarum Africanarum, 1671

Hiſt. Plantarum in Inſulâ Zeylanicâ Naſcentium, 1662

Verſio latina Herbarii Amboinenſis à Georgio Everhardo Rumphio Belgicè conſcripti, 1673

Burmannus. [*Petrus*] Animadv. in Quintilianum, & Calpurnium Flaccum, 2453

Animadv. in Ariſtophanem, 2574

Animadv. in Poëtas Latinos minores, 2585

Animadv. in Virgilium, 2695

Animadv. in Ovidium, 2760

Adnotat. in Phædri Fabulas, 2767 & 2770

Animadv. in Lucani Pharſaliam, 2783

Animadv. in Val. Flacci Argonauticon, 2812

Animadv. in Petronium, 3934

Adnotat. in Opuſcula quædam

Digitized by Google

	Henrici Valesii,	4065
	Sylloge Epistolarum div. illustr. Virorum,	4104
	Adnot. in Vell. Paterculum,	4836 & 4838
	Animadv. in Suetonium,	4928
	Commentarii in Jacobi Philippi d'Orville Descript. Siciliæ,	5069
	Præfationes Historicæ ad Thesaurum antiquitat. Italiæ, à Joanne Georg. Grævio editum,	5736
	Thesaurus antiquitatum Siciliæ,	5737
	Dissertatio de Vectigalibus Populi Romani,	5769
Burnet. [*Gilbert*]	Défense de la Religion Naturelle & révelée,	620
	Hist des Révolutions d'Angleterre, trad. en françois,	5562
Burnetius & Burnetus. [*Thomas*]	Dissertatio singularis de Animæ post solutionem à Corpore Statu,	445
	Tract. de Statu mortuorum & resurgentium,	455
	Telluris Theoria Sacra,	1435
	Archæologia Philosophica,	*ibid*
Bursius. [*Adamus*]	Dialectica Ciceronis,	2442
Burtius. [*Nicolaus*]	Opusculum de Musicâ.	2040*
Burton. [*Guillaume*]	Description du Comté de Leicester,	5566
Busson. [*Julien*]	Ses Remarq. sur le Dictionnaire	

Digitized by Google

	de Médecine, trad. de l'anglois de M. James,	1783
Bussy. [*Roger de Rabutin, Comte de*]	Recueil de ses Lettres,	4149
	Ses Mémoires,	5308
Buthillerius. [*Joann. Armandus*]	Scholia græca in Anacreontis Carmina,	2527
	V. Bouthillier de Rancé.	
Butius. [*Vincentius*]	Liber de Potu Antiquorum,	1848
Butkens. [*Christophe*]	Trophées sacrées & profanes du Brabant,	5495
	Annales généalogiques de la Maison de Lynden,	5719
Butron. [*Juan de*]	Discursos de la Pintura.	2072
Buttet. [*Marc Claude de*]	Recueil de ses Poësies françoises,	3137
Buttners, N.	Coralliographia,	1508
Buxbaum. [*Joann. Christianus*]	Hist. Plantarum minùs cognitarum,	1666
Bynkersoëckh. [*N. de*]	Traduct. franç. de son Traité du Juge compétent des Ambassadeurs,	3364
Byzantinus. [*Stephanus*]	*V.* Stephanus.	

C.

Cabadlus. [*Hieronymus*]	Collectio Operum Laurentii Justiniani curis ejus edita,	4053
Cabassutius. [*Joannes*]	Theoria & praxis Juris Canonici,	914
Cabrera. [*Luis*]	Historia del Philippe II. Re di España,	5531

Digitized by Google

Cacciari, N. Adnot. in S. Leonis Opera, 339
Cæsalpinus. [*Andræas*] De Metallicis Libri III. 1481
De Plantis Libri XVI. 1570
Cæsar. [*C. Julius*] Commentarii. *Romæ, anno* 1469 N°. 4879
Eorumdem altera Editio. *Venetiis, anno* 1471, N°. 4880
Altera. *Romæ* 1472, N°. 4881
Altera. *Romæ*, 1476, N°. 4882
Altera. *Mediolani*, 1477, N°. 4883
Altera. *Mediolani*, 1478, N°. 4884
Altera. *Tarvisii*, 1480, N°. 4885
Altera, cum Comm. Julii Celsi, ex edit. *anni* 1473, N°. 4886
Altera. *Venetiis*, *apud Aldum*, 4887
Altera, ex Edit. *Elzevirianâ*, 4888
Altera, ex recensione Jungermanni, 4889
Altera, cum interpretationibus, *ad Usum Delphini*, 4890
Altera, cum Notis Variorum, 4891
Altera, ex recensione Davisii, 4892
Altera, ex recensione Sam. Clarke, cum figuris æneis, *Cartâ Regiâ*, 4893
Altera, cum indice, *apud Tonson*, 4894

Digitized by Google

	Altera, ex recenſione Oudendorpii,	4895
	Altera. *Glaſgua*, 1750, N°.	4896
	Altera, cum Verſione italicâ & animadv. Herm. Albritii,	4897
	Traduction françoiſe de ces mêmes Commentaires, par Eſtienne de Laigue,	4898
	Autre Traduct. françoiſe, par J. Bapt. le Mercier,	4899
	Traduct. françoiſe de la Guerre des Suiſſes, extraite des mêmes Commentaires, par S. M. Louis XIV.	4900
	Traduction italienne des mêmes Commentaires,	4901
	Diſſertatio de Portu Iccio Cæſaris	4902 & 4903
Cæſius. [*Bernardus*]	De Mineralibus Libri IV.	1483
Cæſius. [*Fredericus*]	Tabulæ Phytoſophicæ Theatri Naturalis,	1675
Caille. [*Jean de la*]	Hiſt. de l'Imprimerie,	5959
Caille, Sieur du Fourny. [*Honoré*]	Continuation de l'Hiſt. Généalogique de la Maiſon de France,	5687
Caius. [*Joannes*]	Liber de Canibus Britannicis, necnon Hiſt. rariorum Animalium,	1702
Calaber. [*Quintus*]	Libri XIV. prætermiſſorum ab Homero,	2515
Calaſio. [*Marius de*]	Concordantiæ Bibliorum Hebraïcorum,	177 & 178

Digitized by Google

Calcagni. [*Diego*]	Memorie istoriche della Citta di Recanati, 5025
Calcagninus. [*Cælius*]	Interpretatio Tractatûs cujusdam Luciani qui vocatur: *Judicium Vocalium*, 2219
Calceolari. [*Franciscus*]	Descriptio Musæi Fr. Calceolari Veronensis, 1766
Calchi. [*Tristanus*]	Historia Mediolanensis, 5088 & 5089
Caldera. [*Benito*]	Traduction en vers castillans de la Lusiade du Camoëns, 3547
Calderinus. [*Domitius*]	Adnotat. in Statii Sylvas, 2800
	Comment. in Val. Martialem, 2818 & 2819
	Comment. in Juvenalem, 2834
Caldrini. [*Joannes*]	Authoritates Decretorum, 1072
Calentius. [*Elisius*]	Opera varia Poëtica, 2892
Calepinus. [*Ambrosius*]	Dictionarium Octolingue, 2282
Calid, *Juif.*	Ses Sécrets d'Alchymie, 1921
Calixtus, N.	Dissertationes de Animæ post solutionem à corpore statu, 443
Calliergi. [*Zacharias*]	Scholia græca in Theocriti Poëmata, 2558
Callistus. [*Nicephorus*]	Historia ejus Ecclesiastica gr. lat. 4402
Callymachus.	Hymnorum Editio græca, cum Scholiis græcis; hæc omnia Litteris capitalibus impressa. *Florentiæ, circà ann.* 1496, N°. 2563
	Opera quæ extant omnia, gr. & lat. *ex Edit. Plantinianâ*, 2564

Digitized by Google

Eorumdem altera Editio, gr. & lat. cum Notis Annæ Tanaquilli Fabri filiæ, 2565
Eorumdem altera Editio, gr. & lat. cum Notis *Variorum*, 2566
Hymnorum Editio græca. *Venetiis, apud Aldum*, 2576
Callyus. [*Petrus*] Interpretatio & Notæ in Libros V. Boetii de Consolatione Philosophiæ, 1310
Calmet. [*Dom Augustin*] Ses Commentaires sur la Bible, 125
Dictionaire de la Bible, 185
Histoire de Lorraine, 5440
Calprenede. [*Gaultier de Costes, Sieur de la*] Le Roman de Cassandre, 3899
=de Cléopatre, 3901
=de Faramond, 3903
Calpurnius Flaccus & Calphurnius. Declamationes ejus, cum Notis Petri Burmanni, 2453
Carmen Bucolicum, 2483, 2585, 2586 & 2851
Calvin. [*Jean*] Son Edition de la Bible, donnée conjointement avec Robert Pierre Olivétan, N°. 52
Autre Edition de la Ste Bible, publiée en 1540 & connue sous le nom de *Bible de l'Epée*, N°. 53
Edition complette de ses Œuvres, 658
Son Traité des Reliques, 659
Sa Défense de la Trinité contre

Digitized by Google

	SERVET,	758 & 759
	Sa Pſycopannichie, ou Traité des Ames,	1392
Cambouſt de Pontchaſteau. [*Joſeph Sébaſtien du*]	Vie de S. Thomas de Cantorbéry,	4649
Camdenus. [*Guillelmus*]	Britanniæ Deſcriptio,	5541
Camertes. [*Guarinus*]	*V.* Guarinus.	
Camilli. [*Camillo*]	Gli Epitheti ſopra l'Arioſto,	3397
Camoëns. [*Luis de*]	Los Luſiadas en ottava Rima Caſtellana,	3547
	Traduct. franç. de ce Poëme,	3548
Campanella. [*Thomas*]	Atheiſmus Triumphatus,	618
	Monarchia Meſſiæ,	946
	Diſcorſi della Liberta e felice ſuggettione allo Stato Eccleſiaſtico,	946
Campanus. [*Joann. Antonius*]	Comm. in Euclidem,	1959
	Variorum Authorum Editiones diverſæ, curis ejus recognitæ, *ſcilicet*:	
	Ciceronis Philippicæ. *Romæ*; *anno* 1470,	N°. 2400
	Quinctiliani inſtitutiones Oratoriæ. *Romæ*, 1470,	N°. 2446
	Titi Livii Opera. *Romæ*, 1470,	N°. 4800
	Suetonii Opera. *Romæ*, 1470,	N°. 4918
	Plutarchi Vitæ. *Romæ*, 1470,	N°. 6082

Digitized by Google

	Operum ejus Collectio per Michaëlem Fernum edita,	4044
Campbell, N.	Vitruvius Britannicus,	2109
Campegius. [*Benedictus*]	Italidis Libri X.	2894
Campharus. [*Jacobus*]	Dialogi de Animæ Immortalitate,	1390
Campi. [*Pietro Maria*]	Hiſtoria di Piacenza,	5101
Campo. [*Antonio*]	Hiſtoria di Cremona,	5094 & 5095
Camus. [*Charles Eſtienne Louis*]	Cours de Mathématique,	1944
Camus. [*Nicolaus*]	Animadv. in Terentii Comœdias,	2615
Camus. [*Philippe*]	Traduction françoiſe du Roman d'Olivier de Caſtille,	3879 & 3880
Camus. [*N. de*] *Gentilhomme Lorrain.*	Son Traité des Forces mouvantes,	2013
Camuzat. [*Nicolaus*]	Promptuarium Antiq. Tricaſſinæ Diœceſis,	4430
Cananus. [*Joann.*]	Narratio de Bello Conſtantinopolitano,	4982
Candidus. [*Petrus*]	Verſion italienne des Œuvres de Q. Curce,	4785
	Verſio latina Hiſtoriarum Appiani Alexandrini,	4857 & 4858
Cange. [*Carolus du Freſne, Dom. du*]	*V.* Dufreſne.	
Canini. [*Giovanni Angelo*]	Iconographia,	6095
	Traduct. franç. de cet Ouvrage,	6096

Digitized by Google

Canini. [*Marco Antonio*] Annotazioni sopra la Iconographia di Giov. Angelo Canini, *ibid*

Canisius. [*Henricus*] Lectiones Antiquæ, ad Ordinem Sæculorum digestæ, 260

Canonherius. [*Petrus Andreas*] De Admirandis Vini Virtutibus Libri III. 1852

Cantacuzenus. [*Joann.*] Historia Byzantinâ, 4986

Cantelius. [*Josephus*] Adnotationes in Justini Historias, 4343

Animad. in Val. Maximum, 6134

Cantelius. [*Petrus Josephus*] Liber singularis de Romanâ Republicâ, 5772

Canterus. [*Guillelmus*] Adnot. in Æschyli Tragœdias, 2539

Adnot. in Euripidem, 2551

Cantoclarus. [*Carolus*] Animadv. ejus in Opus inscriptum: *Excerpta de Legationibus*, 4967

Caoursin. [*Guillelmus*] Stabilimenta Rhodiorum Militum, 1033

Capella. [*Martianus*] Liber de Musicâ Antiquâ, 2035

Capellus. [*Guarinus*] Macharonea in Cabrinum Gagamagogæ Regem, 2955

Capellus. [*Ludovicus*] Critica Sacra, 159

Capper, *Grammaticus.* Liber de Proprietate Sermonis, 2259

Capilupi. [*Camillo*] Sa Relation du Massacre de la S. Barthélemy, 5218

Capilupi. [*Fratres*] Carmina Varia, 2709, 2905, & 2942

Capite-Fontium. [*Christophorus de*] Disput. de Necessariâ Theologiæ Scholasticæ correctione, 388

Digitized by Google

Tractatus de veteri Ritu celebrandi Missam, 388
Réponse familiere écrite à une Epitre sur le Libéral Arbitre, 402
Defensio Catholica Virginitatis Mariæ & Josephi Sponsi ejus, 424
Chrestienne Confutation du Point-d'Honneur, 476
Défense de la Foy de nos ancêtres sur la présence réelle de J. C. au S. Sacrement de l'Autel, 482
Epitome Christianæ Fidei adv. Impios, 617

Capoa. [*Cesare di*] *V.* Cesare.
Capoa. [*Lionardo di*] *V.* Lionardo.
Capperonnerius. [*Claudius*] Animadv. in Antiquos Rethores Latinos, 2363
Animadv. in Quintilianum, 2454
Capre. [*Charles d'Arcussia de*] *V.* Arcussia.
Capreolus. [*Helias*] Editio integra Carminum & Odarum Theophili Brixiani curis ejus impressa, 2875
Caraffa. [*Antonius*] *Cardinalis.* Edition de la Ste. Bible en grec, & de la Version des septante donnée par ses soins, N°. 15
Carani. [*Lelio*] Traduction italienne des Histoires d'Hérodien, 4943

Digitized by Google

Caranza. [*Hieronymo*] Libro de la Filoſofia de las Armas, 2159.

Carbone. [*Lodovico*] Verſio italica Orationis Card. Beſſarionis adv. Turcas, 2465

Cardanus. [*Hieronymus*] Operum ejus Collectio integra curis Caroli Sponii edita, 1294

De Subtilitate Libri XXI. 1425

Traduction de cet Ouvrage, par Richard le Blanc, 1425

De Rerum varietate Libri XVII. 1426

Cardine. Petit Ouvrage intitulé : *l'Enfer de la Mere Cardine*, 3969

Carducho. [*Vincentio*] Dialogo de la Pintura, 2071

Carillo Laſſo. [*Don Alonſo*] De las antig. Miñas de Eſpaña, 1491

Carion. [*Ramirès de*] *V.* Ramirès.

Carloix. [*Vincent*] Mémoires de François de Scépeaux, Sieur de Vieilleville, publiés par ſes ſoins, 5234

Carmelita. [*Ludovicus*] *V.* Ludovicus.

Carncovius. [*Staniſlas*] Epiſtolæ de Rebus Polonicis, 5593

Carneau. [*Eſtienne*] Traduct. françoiſe des Voyages de Piétro della Vallé, 4160

Caro. [*Annibal*] Sa Traduct. italienne de l'Eneïde de Virgile, 2707 & 2708

Lettere Familiari, 4159

Carolus VII. *Rex Francorum.* Pragmatica Sanctio Caroli VII. cum Gloſſis Coſmæ Guymier, 976

Digitized by Google

Caron [*Claude le*] Ses Comm. ſur les Coutumes de Péronne, &c. 1156

Carpentier. [*Jean le*] Hiſt. de Cambray & du Cambréſis, 5339

Carranza. [*Alonſo*] El Ajuſtamiento de las Monedas, 5864

Carrera. [*Pietro*] Mem. Iſtoriche di Catania, 5073

Carreri. [*Gemelli*] Relation de ſes Voyages autour du Monde, 4241

Carrio. [*Ludovicus*] Adnot. in Val. Flacci Argonauticon, 2812

Carteromaco. [*Nicolo*] Poëma di Ricciardetto, 3528

Carthuſianus. [*Dionyſius*] *V.* Dionyſius.

Carvalho da Coſta. [*Antonio*] Corographia Portugueſa, 5535

Canuſius. [*Joann. Bapt.*] Bibliotheca Hiſtorica Regni Siciliæ, 5070

Cariophylus. [*Blaſius*] Opuſculum de antiquis Marmoribus, unà cum IV Variis Diſſertationibus, 5804

Caſa. [*Giov. della*] Sonetti, 3300=3303
Rime e Proſe diverſe, 3497 =3500

Caſali. [*Frater Ubertinus de*] Arbor Vitæ Crucifixæ, 4549

Caſalius. [*Joann. Bapt.*] Liber de Profanis & Sacris veterum Ritibus, 5741
De Veteribus Sacris Chriſtianorum Ritibus Explanatio, 5742

Caſas. [*Barthol. de las*] *V.* Bartholomæus.

Caſaubonus. [*Iſaacus*] Liber ſingularis de Libertate Eccleſiaſticâ, 949

Digitized by Google

Adnot. in Theophrasti Caracteres, 1300
Adnotat. in Corn. Celsi Libros VIII. de Medicinâ, 1806
Animadv. in Dionis Chrysostomi Orationes, 2353
Adnotat. in Theocriti, Moschi, Bionis, & Simmii Poëmata, 2559
Adnotat. in Aristophanem, 2575
Emendat. in Juvenalem & Persium, 2842
Animadv. & variæ Lectiones in Athenæi Deipnosoph. Libros XV. 3915
Animadv. in Libros XVII. Strabonis, 4178 & 4179
Adnotat. in Polybium, 4849 & 4850
Comm. in Æneæ Tactici Tractatum de Tolerandâ Obsidione, 4849
Adnotat. in varios Historiæ Augustæ Scriptores, 4952 & 4953
Adnotat. in Diogenem Laërtium, 6076

Casaubonus. [*Mericus*] Collectio integra Operum Joannis Dée, curis ejus edita, 1400
Emendat. in Juvenal. & Persium, 2842
Adnotat. in Diogenem Laërtium, 6076

Digitized by Google

Caſearius. [*Joannes*] Deſcriptiones Plantarum Horti Malabarici, 1669

Caſeneuve. [*Pierre de*] Traité du Franc-Alleu au Pays de Languedoc, 1167

Ses Obſervations ſur le Dictionnaire Etymologique de Ménage, 2290

Caſſini. [*N.*] Elémens d'Aſtronomie, 1969 & 5975

Tables Aſtronomiques du Soleil, 1970 & 5976

Méridienne de l'Obſervatoire de Paris, 5977

Caſſiodorus. [*Aurelius*] Operum ejus Collectio, ex Edit. Joannis Garetii, 345

Hiſtoria Eccleſiaſtica Tripartita, 4394

Caſſius. [*Dio*] *V.* Dio Caſſius.

Caſtalio. [*Joſephus*] Emendationes ejus in Capilupo-rum Carmina, 2905

Caſtalio. [*Sebaſtianus*] Dialogorum Sacrorum Libri IV. 785

V. Caſtellio.

Caſtanheda. [*Fernando Lopez de*] Hiſtoria do Deſcobrimento e conquiſta da India pe los Portugueſes, 5620

Traduct. italienne de ce Livre, 5621

Caſtel. [*Jean de*] Mirouer des Pécheurs & Péchereſſes, 3044

Caſtel. [*Pérard*] Définitions du Droit Canon, 938

Digitized by Google

	Recueil de Queſtions ſur les Matieres Bénéficiales,	961
Caſtel. [*le Pere N.*]	Sa Préface ſur l'Analyſe des Infinimens Petits, donnée par M. Stone,	1966
Caſtellio. [*Sebaſtianus*]	Verſio latina Dialogorum B. Ochini de Trinitate,	764
Caſtellus. [*Bartholomæus*]	Lexicon Medicum,	1782
Caſtellus. [*Edmundus*]	Lexicon Heptaglotton,	N°. 5
Caſtellus. [*Petrus*]	Hortus Meſſanenſis,	1635
Caſtelnau. [*Jacques de*]	Les Mémoires de Michel de Caſtelnau ſon Pere, mis en lumiere par ſes ſoins,	5174
Caſtelnau. [*Michel de*]	Ses Mémoires publiés avec des remarques, par Jean le Laboureur,	5174
Caſtelvetro. [*Lodoïco*]	Poëtica d'Ariſtotele Vulgarizzata,	2469 & 2470
	Spoſitione ſopra le Rime del Petrarca,	3368 & 3370
Caſtéra. [*N. Duperron de*]	*V.* Duperron.	
Caſtilionus. [*Balthazar*]	Carmina varia,	2879
Caſtille. [*Nicolas de*]	Les Négociations du Préſident Jeannin, recueillies par ſes ſoins,	5176
Caſtillionæus. [*Joann. Ant.*]	Gallorum Inſubrum antiquæ Sedes,	5124
Caſtillo. [*Fernando del*]	*V.* Fernando.	
Caſtillo. [*Juan Fernandès de*]	*V.* Fernandès.	
Caſtro. [*Alphonſus à*]	*V.* Alphonſus.	

Digitized by Google

Castro. [*Sebast. Gonzalès de*] *V.* Gonzalès.

Castronovo. [*Vincentius Bandelis de*] *V.* Bandelis.

Catanæus. [*Joann. Maria*] Interpret. latina Aphtonii Progymnasmatum, 2337

Catelan. [*François de*] Ses Observations sur le Recueil des Arrests du Parlement de Toulouse, donné par Jean de Catelan, 1198

Catelan. [*Jacques de*] Ses Observations sur le même Recueil, 1198

Catelan. [*Jean de*] Recueil d'Arrests rendus par le Parlement de Toulouse, 1198

Catelan. [*Laurent*] Hist. Naturelle de la Lycorne, 1701

Catesby. [*Marc*] Hist. Natur. de la Caroline, 1754

Catharina da Siena. [*Sancta*] Epistole tutte di Sancta Catharina, 547

Capitoli, Sonetti, & altre Opere, 3453

La Legenda della medesima Sancta Catharina. *In Firenze*, 1477, N°. 4560

Autres Editions de cette même Légende, 4561 & 4562

Vita ejus, latinè scripta per Joannem Pinum, 4563

Catharinus Lancelottus Politus. [*Ambrosius*] *V.* Politus.

Catherine des Bas-Souhaits. Vie & Actes triumphans de Damoiselle Catherine des Bas-Souhaits, 3613

Digitized by Google

Catherinot. [*Nicolas*] Ses Opuſcules concernant l'Hiſt. de Berry, 5375
Cato. [*Marcus Porcius*] Libri de re Ruſticâ, 1526=1528
Cato, *Romanus N.* Sententiæ ſeptem ſapientum, &c. 2480
Catrou. [*François*] Sa Traduct. franç. des Œuvres de Virgile, 2702
Hiſt. des Anabaptiſtes, 4685
Hiſt. du Fanatiſme de la Religion Proteſtante, 4686
Hiſtoire Romaine, 4956
Hiſt. de l'Empire du Mogol, dreſſée ſur les Mémoires de M. Manouchi, 5624
Catullus. [*C. Valerius*] Poëmatum ejus *Editio anni* 1472, N°. 2642
Eorumdem altera Editio. *Parmæ*, 1473. N°. 2641
Altera. *Venetiis*, 1475, N°. 2643
Altera. *Regii*, 1481, N°. 2644
Altera. *Vicentiæ*, 1481, *ibid.*
Altera. *Venetiis*, *apud Aldum*, 2645 & 2646
Altera. *Antverpiæ*, *Plantinus*, 2647
Altera, cum Comm. diverſorum, 2648
Altera, cum Notis Iſaaci Voſſii, 2649
Altera, cum Notis *Variorum*, 2650

Digitized by Google

	Altera, cum Interpretationibus *ad Usum Delphini*, 2651
	Altera. *Cantabrigiæ*, 1702, *apud J. Tonson*, 2652
	Altera. *Parisiis*, *Cousteliер*, *anno* 1743, N°. 2653
	Altera, cum Comment. Joann. Ant. Vulpii, 2654
	Altera, cum Notis Franciſci Corradini de Allio, 2655
Cavalcanti. [*Guido*]	Sonetti e Canzoni, 3299
Cavazzi. [*le Pere N.*]	Traduction françoiſe de ſa Relation de l'Ethiopie Occidentale, 4277
Cave. [*Guillelmus*]	Hiſtoria Litteraria Scriptorum Eccleſiaſticorum, 6037
Cavendish. [*Guillaume de*] *Comte de Newcaſtle.*	Sa Méthode de dreſſer les Chevaux, 2165
Caumartin. [*N. de*]	Procès Verbal & Nobiliaire de la Province de Champagne, dreſſé par ſes ſoins, 5694 & 5695
Caus. [*Salomon de*]	Raiſons des Forces Mouvantes, 2012
Cauſſeus de la Chauſſe. [*Mich. Angelus*]	Picturæ antiquæ Sepulchri Naſonum, 5895
	Le Gemme antiche Figurate, 5909
	Muſæum Romanum, 5929
Cayet. [*Pierre Victor Palma*]	Chronologie Novennaire, 5182
	Chronologie Septennaire, 5183

Digitized by Google

Caylus. [*Philippe Claude Anne de Tubieres, Comte de*]	Recueil de Peintures antiques de Pietre Sante Bartoli, gravées par ſes ſoins, 5904
	Recueil d'Ant. Egyptiennes, 5927
Cebès. [*Philoſophus*]	Tabula ejus Symbolica, 1301, 1302 & 2219
Cedrenus. [*Georgius*]	Hiſtoria Byzantina, 4975
Ceffi. [*Philippus*]	Interpretatio italica Librorum Guid. Columnæ de Hiſtoriâ Trojanâ, 4728
Ceillier. [*Dom. Remy*]	Hiſtoire des Auteurs Sacrés Eccléſiaſtiques, 6041
Celeſtino, *Capucino.*	La Hiſtoria di Bergamo, 5052
Cellarius. [*Andreas*]	Harmonia Macrocoſmica, ſeu Atlas Cæleſtis, 1989 & 4219
Cellarius. [*Chriſtophor.*]	Notitia Orbis antiqui, 4170
Celſanus, *Vicentinus.* [*Barnabas*]	Emendationes in Ovidium, 2749
	Emendat. in Claudianum, 2845
Celſus [*Cornelius*]	De Medicinâ Libri VIII. *Florentiæ, anno* 1478, N°. 1801
	Eorumdem altera Editio. *Mediolani, anno* 1481, N°. 1802
	Eorumdem Editiones variæ, 1803 =1806
Celſus. [*Julius*]	Commentarii de Rebus Cæſaris, *Editio anni* 1473, N°. 4886
	Eorumdem altera Editio, cum Notis *Variorum*, 4891
Celtès. [*Conradus*]	Opera ejus Poëtica, 2927 & 2928
	Deſcriptio Urbis Norimbergæ, 5459*
Cenſorinus, N.	Liber de Die Natali, 1999

Digitized by Google

Centuriatores Magdeburgenſes. Hiſtoria Eccleſiaſtica Proteſtantium, 4413
Fr. Turriani Libri V. adverſùs eos Centuriatores, 4414.
Cepio, *Dalmata.* [*Coriolanus*] Hiſtoria Rerum Geſtarum à Petro Mocenico, 5042.
Cerda. [*Ludovicus de la*] *V.* Lacerda.
Ceretus. [*Daniel*] Carmina varia, 2891.
Cerifiers. [*René de*] Les Négociations du Préſident Jeannin, publ. par ſes ſoins, 5276
Cernoti. [*Lionardo*] Verſio italica Librorum Ptolemæi, 4199.
Cervantes Saavedra. [*Michel de*] Son Roman de Don Quichotte, en langue originale, 3884 & 3885
Traduction françoiſe de cet Ouvrage, 3886.
Extraits de ce même Roman, 3887.
Cervinus. [*Andreas*] Hiſtoria Eccleſiaſtica Proteſtantium, 4413.
Cerutus. [*Benedictus*] Deſcriptio Muſæi Hiſtoriæ Naturalis à Fr. Calceolaro Veronenſe, collecti, 1766.
Ceſare di Capoa. Lezzioni intorno alla natura delle Mofete, 1505
Ceva. [*Bonifacius de*] *V.* Bonifacius.
Chabert. [*N. de*] Relation de ſon Voyage dans l'Amérique Septentrionale, 4287

Digitized by Google

Chabræus. [*Dominicus*]	Animadverſiones ejus in Hiſtoriam Plantarum à Joanne Bauhino & Joann. Henrico Cherlero conſcriptam, 1576
	Icones Stirpium & Sciagraphia, 1581
Chair. [*Edwardus de*]	Animadverſiones ejus in Legationem Athenagoræ pro Chriſtianis, 277
Chalcocondyla. [*Laonicus*]	Hiſtoria Turcarum, 4989
Chalcondyla. [*Demetrius*]	*V.* Demetrius.
Challes. [*Cl. Fr. Milliet de*]	*V.* Milliet.
Challes, N.	Journal d'un Voyage fait aux Indes Orientales, 4270
Challey. [*Henry*]	Antiquités de la Province de Hertford, 5565
Chalons. [*Claude*]	Abrégé de l'Hiſtoire de France, 5158
Chambray. [*Rolland Fréart, Sieur de*]	*V.* Fréart.
Chamillard. [*Stephanus*]	Animadv. in Prudentium, 2859
Champier. [*Symphorien*]	Chronique des Princes de Savoye, 3898
Champy. [*Jean*]	Ses Remarques ſur la Coutume de Melun, 1136
Chandler. [*Ricardus*]	Præfatio hiſtorica ad novam Marmorum Oxonienſium Hiſtoriam, 5801

Digitized by Google

Chantelouve. [*François de*]	Tragédie de Pharaon, & autres Œuvres Poëtiques, 3275
	Tragédie de l'Admiral de Coligni, 3276
Chappuis. [*Antoine*]	Traduction françoise de l'Ouvrage Italien de Gabriel Symeoni sur la Limagne d'Auvergne, 5392
Chappuis *ou* Chappuys. [*Gabriel*]	Discours Politiques & Militaires extraits de plusieurs Auteurs, & trad. en françois, 1344
	Traduct. franç. des Lettres facétieuses & subtiles de César Rao, 3617
	Traduction françoise des *Mondes* du DONI, 3643
	Traduction françoise du Roman de Hierôme Contréras, sur les Amours de Luzman & Arboléa, 3769
	Traduction françoise de plusieurs parties du Roman d'Amadis de Gaule, 3866
	Traduct. françoise du Roman de Primaléon de Gréce, 3876 & 3877
Charas. [*Moyse*]	Traité de la Thériaque, 1898
Charbonnier, *Vicomte d'Arques*. [*François*]	Recueil des Poésies de Crétin, publié par ses soins, 3051 & 3052
Chardin. [*Jean*]	Relation de ses Voyages en Perse, 4266

Digitized by Google

Charenton. [*Joseph. Nicolas de*]	Traduction franç. de l'Hiſtoire d'Eſpagne, écrite en latin par Jean de Mariana,	5522
Chariſius, N.	Opera ejus Grammatica,	2250
Chariteo, N.	Opere diverſe Poëtiche,	3485
Charletonus. [*Gualtherus*]	Exercitationes de differentiis & nominibus animalium,	1687
Charlevoix. [*Pierre Franç. Xavier de*]	Son Hiſtoire du Japon,	5632
	Hiſtoire de S. Domingue,	5659
	Hiſtoire du Paraguay,	5660
	Hiſtoire du Canada,	5661
Charlier. [*Joannes*]	*V.* Gerſonius.	
Charlonye. [*Gabriel de la*]	Ses Annotations ſur l'Hiſt. des Comtes d'Angoulême, donnée par Franç. de Corlieu,	5373
Charlot. [*Jacques*]	Traduct. françoiſe du XIXe Livre du Roman d'Amadis de Gaule,	3868
Charpentier. [*Adrien*]	Les Merveilles du Monde, en ryme,	3048
Charpentier. [*François*]	Traduct. françoiſe du Traité de Xénophon, qui contient les choſes mémorables de Socrate,	4762
Charpy de Sainte Croix. [*Nicolas*]	L'ancienne Nouveauté de l'Ecriture-Sainte,	850
Charron. [*Pierre*]	Son Livre intitulé : *les trois Vérités*,	596
	Ses trois Livres *de la Sageſſe*,	1321
Chartarius. [*Vincentius*]	Theatrum Ethnico-Idololatricum,	5747

Digitized by Google

Chartier. [*Alain*] Ses Paraboles, en vers, 2998
Faicts, Dicts & Ballades, 2999
Edition complette de ſes Œuvres, *imprimée en* 1529, *chez Gall. Dupré*, 3000
Autre Edition des mêmes Œuvres, donnée avec des Notes, par André Ducheſne, 3001

Chartier. [*Jean*] Hiſt. de Charles VII. Roi de France, 5198

Chaſles. [*François Jacques*] Dictionn. de Police, Juſtice & Finance, 1215

Chaſteauneuf. [*Charles de l'Aubeſpine, Marquis de*] *V.* Aubeſpine.

Chaſtelain. [*Claude*] Traduct. franç. du Martyrologe Romain, avec des Notes, 4610

Chaſtelain. [*Georges*] Les Epitaphes d'Hector & d'Achilles, en ryme, 2975
Le Roman du Chevalier déliberé, 2993 & 2994

Chaſtelet. [*Paul Hay du*] *V.* Hay.

Chaſtillon. [*Louis de*] Recueil de Plantes gravées en taille-douce par cet Artiſte, 1602

Chaufepié. [*Georges de*] Supplément au Dictionnaire de Bayle, 4379

Chauſſe. [*Michaël Angelus Cauſſeus de la*] *V.* Cauſſeus.

Chauvelin. [*Touſſaint*] Ses Notes ſur le Coutumier général de France, 1101

Digitized by Google

Chauvinus. [*Stephanus*] Lexicon Philoſophicum, 1148
Chazot. [*N. de*] Généalogies hiſtoriques des Maiſons Souveraines, 5675
Checozzi. [*Giovanni*] Lettera in difeſa del Triffino, 3428
Cheffontaines. [*Chriſtophe de*] *V.* Capite-Fontium.
Chemenſis. [*Johannes*] *Epiſcopus.* *V.* Johannes.
Cheminais. [*Timoléon*] Recueil de ſes Sermons, 535
Chemnitius. [*Martinus*] Examen Concilii Tridentini, 232 & 637
Defenſio Tridentinæ Fidei adversùs eum, 233
Cherbury. [*Edoardus Herbert de*] *V.* Herbert.
Cherlerus. [*Joannes*] Hiſtoria Plantarum, 1576
Chertablon. [*le Sr. de*] Maniere de ſe bien préparer à la Mort, 497
Cherubin d'Orléans. [*le Pere*] Sa Dioptrique Oculaire, 2009
Son Traité de la Viſion parfaite, 2009*
Cheſnaye. [*Nicole de la*] Moralité qui a pour titre : *la Nef de Santé*, 3249 & 3250
Cheſne. [*Andreas du*] *V.* Ducheſne.
Chevalet. [*Claude*] Le Myſtere de S. Chriſtophle par perſonnaiges, 3226
Chevalier. [*Nicolas*] Recherches curieuſes d'Antiquités, 5935
Chevillard. [*Louis*] Son Nobiliaire de Normandie, 5696
Chevillier. [*André*] Hiſt. de l'Origine de l'Imprimerie de Paris, 5960

Digitized by Google

Chevillon. [*Michel d'Amboiſe, Sgr. de*] *V.* Amboiſe.

Chevreau. [*Urbain*] Ses Remarques ſur les Œuvres de Malherbe, 3154

Chevrieres. [*N. de*] Traduct. franç. de l'Iconographie de Jean Ange & Marc Antoine Canini, 6096

Chifflet. [*Pierre François*] Lettre concernant Béatrix, Comteſſe de Chaalons, 5384

Chiffletius. [*Claudius*] Adnotationes ejus in Ammiani Marcellini Hiſtorias, 4946 & 4947

Chiffletius. [*Joann. Jacobus*] Diſſertatio de Portu Iccio Cæſaris, 4902

Guill. Somneri Reſponſio ad hanc Diſſertationem, 4903

Veſontio Civitas Imperialis, libera, 5388

Chiffletius. [*Laurentius*] Additamenta in Calepini Dictionarium Octolingue, 2282

Chio, *Platonicus.* Epiſtolarum ejus Editio Græca. *Venetiis, anno* 1499, *apud Aldum*, 4099

Chioccus. [*Andreas*] Deſcriptio Muſæi Hiſtoriæ Naturalis à Franc. Calceolaro Veron. collecti, 1766

Chishull. [*Edmundus*] Antiquitates Aſiaticæ, 5786

Chocquet. [*Louis*] L'Apocalypſe de S. Jehan, miſe par perſonnaiges, en ryme, 3211

Choiſi. [*François Timoléon de*] Son Hiſtoire de l'Egliſe, 4409

Hiſtoire

Digitized by Google

	Hiſtoire de S. Louis,	5190
	Hiſt. de Philippe de Valois & du Roi Jean,	5193
	Hiſt. de Charles V. Roi de France,	5194
	Hiſt. de Charles VI. Roi de France,	5196
Cholieres. [*le Seigneur de*]	Ses Neuf Matinées,	3631
	La Guerre des Maſles contre les Femelles, & autres Œuvres Poëtiques,	4094
Chomel. [*Noël*]	Dictionnaire Œconomique,	1534
Choniata. [*Nicetas Acominatus*]	*V.* Nicetas.	
Choppin. [*René*]	Traduct. franç. de ſes Œuvres, par Jean Tourner,	1200
Chorier. [*Nicolas*]	Hiſtoire générale du Dauphiné,	5435
	Antiquités de la Ville de Vienne,	5437
	Nobiliaire du Dauphiné,	5703
Choul. [*Guillaume du*]	*V.* Duchoul.	
Choul. [*Joannes du*]	*V.* Duchoul.	
Choyſelat. [*Prudent le*]	Diſcours Œconomique,	1533
Chreſtien de Troyes.	Traduction en proſe de ſon Roman de Perceval le Galloys,	3803
Chriſtine de Piſe, *ou* Piſan.	Thréſor de la Cité des Dames,	3863
	Les Cent Hiſtoire de Troyes, miſes en ryme,	3890
Chryſérionte de Gaule.	Roman de ce nom,	3882
Chryſoloras. [*Manuel*]	Erotemata Linguæ Græcæ,	2213

Digitized by Google

Epistolæ III. de Comparatione veteris & novæ Romæ, 4976

Chrysostomus. [*Dio*] *V.* Dio Chrysostomus.

Chrysostomus. [*Sanctus Joannes*] *V.* Joannes.

Ciaconius & Ciaconus. [*Alphonsus*] Vitæ Pontificum Romanorum, 4479

Historia utriusque Belli Dacici, 5879=5881

Ciaconius. [*Petrus*] Liber de Triclinio Romano, 5774

Ciampini. [*Joannes*] Examen Libri Pontificalis, seu Vitarum Romanorum Pontificum, ab Anastasio Bibliothecario conscript. 4474

Vetera Monimenta, 5877

Synopsis Hist. de Sacris Ædificiis, 5878

Cicero. [*Marcus Tullius*] Operum ejus omnium Collectio integra. *Mediolani*, 1498, & 1499, N°. 2364

Eorumdem altera Editio, cum Castigationibus Petri Victorii. *Venetiis, apud Juntas*, 2365

Altera eorumdem Editio, cum iisdem Commentariis. *Parisiis, Rob. Stephanus*, 2366

Altera, cum Castigationibus Pauli Manutii, 2367

Altera. *Parisiis, Colinæus*, 2368

Altera. *Lugduni, apud Gryphios*, 2368

Altera, cum animadv. Car. Stephani, 2369

Digitized by Google

Altera, cum Commentariis Manucciorum, 2370
Altera, *apud Elzevirios*, 2371
Altera, cum Notis Gruteri & Schrevelii, *apud Elzevirios*, 2372
Altera, cum Comm. Gruteri. *Londini*, 2373
Altera, cum Notis *Variorum*, 2374=2380
Altera, cum Notis Gruterorum & Jacobi Gronovii, 2381
Altera, cum Emendationibus Petri Verburgii, 2382=2384
Altera, studio Josephi Oliveti, 2385
Altera. *Glasguæ*, *anno* 1749, N°. 2386
Traduction françoise des mêmes Œuvres de Ciceron, par Pierre du Ryer, 2387
RHETORICORUM Libri. *Venetiis*, 1470, N°. 2388
Altera Eorumdem Editio. *Mediolani*, *anno* 1474, N°. 2389
Altera. *Parisiis*, *anno* 1478, N°. 2390
DE ORATORE Libri III. *in Monasterio Sublacensi*, *circà ann.* 1465, N°. 2390*
Altera eorumdem Editio. *Romæ*, *anno* 1468, N°. 2391

Digitized by Google

Altera, unà cum Libro de Oratore ad Brutum & de perfecto genere dicendi. *Romæ, anno* 1469, N°. 2392

Altera. *Venetiis, anno* 1470, N°. 2393

Altera, *anno* 1472, *absq. loci indicatione*, N°. 2393

TOPICA & partitiones, ex recognitione Gabrielis Fontanæ Placentini, *anno* 1472, *absq. loci indicatione*, N°. 2394

DE ARTE ORATORIA Libri, cum Interpretationibus *ad Usum Delphini*, 2395

Traduct. franç. des Entretiens sur les Orateurs illustres, 2396

ORATIONES. *Venetiis, anno* 1471, N°. 2397

Earumdem Editio altera. *Romæ, anno* 1471, N°. 2398

Altera, *anno* 1472, *per Adam Rot*, seu *Adam de Ambergau*, 2399

Orationes Philippicæ, cum Præfatione Joan. Ant. Campani. *Romæ, circà annum* 1470, *per Udalricum Gallum*, 2400

Eædem. *Venetiis, anno* 1474, N°. 2401

Asconii Pediani Enarrationes in Ciceronis Orationes. *Venetiis, anno* 1477, N°. 2402

Digitized by Google

Ant. Luſchi, Vicentini, Enarrationes in eaſdem. *Venetiis*, *anno* 1477, *ibid*

Earumdem Orationum Editio altera, cum Interpretationibus, *ad Uſum Delphini*, 2403

Traduction françoiſe des mêmes Oraiſons, par Bourgoin de Villefore, 2404

Traduction françoiſe des Catilinaires, par l'Abbé d'Olivet, 2405

EPISTOLÆ AD FAMILIARES. *Romæ*, *anno* 1467, 2406

Earumdem Editio altera. *Romæ*, *anno* 1469, 2407

Altera. *Venetiis*, *anno* 1469, N°. 2408

Altera. *Venetiis eodem anno*, N°. 2409

Altera, *anno* 1470, *abſque loci indicatione*, 2410

Altera, *anno* 1471, *abſque loci indicatione*, 2410*

Altera. *Fulginei*, *circà ann.* 1470, N°. 2411

Altera. *Venetiis*, *anno* 1471, N°. 2412

Altera. *Mediolani*, *anno* 1472, N°. 2413

Altera. *Romæ*, *eodem anno*, ibid

Altera, *anno* 1475, *abſque loci indicatione*, N°. 2414

Digitized by Google

Altera. *Venetiis, anno* 1475, *ibid.*
Altera. *Mediolani*, 1476, N°. 2415
Altera, cum Interpretationibus *ad Usum Delphini*, 2416
Traduct. françoise des mêmes Epitres, par Estienne Dolet, 2417
Autre Traduction françoise, par l'Abbé d'Olivet, 2418
EPISTOLÆ AD ATTICUM. *Romæ, anno* 1470, N°. 2419
Earumdem Editio altera. *Venetiis, anno* 1470, N°. 2420
Altera. *Romæ*, 1490, N°. 2421
Traduction françoise des mêmes Epitres, par l'Abbé de Mongault, 2422
Traduction françoise des Lettres à Brutus, par l'Abbé Prévost, 2423
EPISTOLÆ OMNES ET OPERA PHILOSOPHICA, *absque loco & anno*, 2424
OFFICIORUM Libri III. *Moguntiæ, anno* 1465, N°. 2425
Eorumdem Editio altera. *Moguntiæ, anno* 1466, N°. 2426
Altera, unà cum Lib. de Amicitiâ & Senectute. *Romæ, anno* 1462, N°. 2427
Altera. *Venetiis, anno* 1470, N°. 2428

Digitized by Google

Altera. *Argentorati*, *anno* 1470, *ibid*

Altera. *Argentorati*, *anno* 1472, *ibid*

Altera, unà cum Lib. de Naturâ Deorum & aliis Operibus Philosophicis. *Romæ*, *anno* 1471, N°. 2429

Altera. *Venetiis*, 1471, N°. 2430

Altera. *Mediolani*, *anno* 1474, N°. 2431

Altera. *Venetiis*, *anno* 1474, *ibid*

Altera. *Neapoli*, *anno* 1474, *ibid*

Traduction françoiſe des mêmes Livres des Offices, 2432

TUSCULANÆ Quæſtiones. *Romæ*, *anno* 1469, N°. 2433

Altera earumdem Editio. *Venetiis*, *anno* 1472, N°. 2434

Traduction françoiſe des mêmes Tuſculanes, par le Préſident Bouhier, & l'Abbé d'Olivet, 2435

LIBRI DE NATURA DEORUM, unà cum aliis Operibus Philoſophicis, & Vitâ Ciceronis. *Venetiis*, *anno* 1471, N°. 2436

Traduction franç. des Entretiens ſur la Nature des Dieux, par l'Abbé d'Olivet, 2437

DE FINIBUS bonorum & malo-

Digitized by Google

	rum Libri V. *Moguntiæ, circà ann.* 1470, N°. 2438
	Altera eorumdem Editio. *Venetiis, anno* 1471, N°. 2439
	OPERA PHILOSOPHICA *ad Usum Delphini*, 2440
	Traduction françoise des Penſées de Cicéron, par l'Abbé d'Olivet, 2441
	Dialectica Ciceronis quæ dipersè in ſcriptis reliquit, 2442
	Hiſt. de Cicéron & de ſes Ouvrages, par l'Abbé Prévoſt, 2443
	Steph. Doleti Dialogus de Imitatione Ciceronianâ, 2445
Cieco da Ferrara. [*Franceſco*]	Il Libro d'Amore, Nomato: *Mambriano*, 3388 & 3389
Cienfuëgos. [*Albarus*]	Ænygma Theologicum, ſeu Quæſtiones de Trinitate Divinâ, 396
Cieza. [*Pietro*]	Le Hiſtorie del Peru, 5653
Cimarelli. [*Vincenzo Maria*]	Iſtorie dello Stato di Urbino, 5023
Cinnamus. [*Joannes*]	Libri VI. de Rebus Geſtis à Joanne & Manuële Comnenis, 4980
Cino da Piſtoia.	Sonetti e Canzoni, 3292
Cirongilio de Thracia.	Roman de Chevalerie de ce nom, 3864
Ciſneros. [*D. Chriſtophoro Zapata de*]	*V.* Zapata.
Citri de la Guette, N.	Traduction françoiſe de l'Hiſt.

Digitized by Google

de la conqueſte du Mexique, écrite en eſpagnol par Don Antonio de Solis, 5647

Clairac. [*Louis André de la Mamye*] L'Ingénieur de Campagne, 2119

Clamadès. Roman de ce nom, 3851

Clamangis. [*Nicolaus de*] *V.* Clemangis.

Clarendon. [*Edouard, Comte de*] Ses Mémoires de la Rebellion d'Angleterre, trad. en françois, 5561

Clarke. [*Samuël*] Traduct. franç. de ſon Traité de l'Exiſtence de Dieu, 589

Sa Réponſe aux Lettres de M. Leibnitz ſur la Religion Naturelle, 1370

Verſio latina Iſaaci Newtoni Librorum de Opticâ, 2007

Animadverſiones ejus in Homerum, 2503

Animadv. in C. Jul. Cæſarem, 4893 & 4896

Claudianus. [*Claudius*] Opera ejus Poëtica. *Vicentiæ, anno* 1482, N°. 2845

Eorumdem altera Editio, ex recenſione Franc. Aſulani, 2846

Altera, cum Comm. Barthii, 2847

Altera, *apud Elzevirios*, 2848

Altera, cum Notis *Variorum*, 2849

Altera, cum Interpretationibus *ad Uſum Delphini*, 2850

Digitized by Google

Claudius. [*Joann. Jacobus*] Dissertat de Salutationibus veterum, & Diatriba de Nutricibus & Pædagogis, 5776

Claves. [*Estienne*] Traité des Pierres & Pierreries, 1515

Clauserus. [*Conradus*] Adnotationes in Laonici Chalcocondylæ Hist. Turcarum, 4989

Clausier. [*Jean Louis*] Traduct. françoise de la Pharmacopée universelle, donnée en anglois par Quincy, 1896

Claustre. [*André de*] Table abrégée du Journal des Savans, 6025

Cleanthès. Fragmenta ejus Poëtica, 2484

Clede. [*N. de la*] Son Histoire de Portugal, 5540

Clemangis. [*Nicolaus de*] Liber de corrupto Ecclesiæ Statu, 703

Clemencé. [*D. Charles*] L'Art de Vérifier les Dates, 4312

Clemens Alexandrinus. [*Sanctus*] Liturgia ex Operibus ejus excerpta, 199

Operum ejus Collectio integra, ex Edit. Joannis Potteri, 279

Clemens V. *Pont. Max.* Constitutionum Codex. *Moguntiæ, anno* 1460, N°. 918

Earumdem altera Editio. *Moguntiæ, anno* 1467, N°. 919

Altera. *Moguntiæ, anno* 1471, N°. 920

Clemens VIII. *Pont. Max.* Bibliorum Sacrorum Editiones diversæ Jussu ejus editæ, N°. 40=45

Pontificale Romanum Jussu ejus editum, 202

Cæremoniale Episcoporum Jussu

Digitized by Google

ejus reformatum & editum, 203

Clemens XI. *Pont. Max.* Bullarium Jussu ejus editum, 931

Clément. [*David*] Bibliothéque curieuse de Livres rares, 5992

Clementini. [*Cesare*] La Historia di Rimino, 5022

Cleonidas. Harmonicum Introductorium in Vitruvii Opera, 2091

Clerc. [*Jean le*] *V.* Clericus.

Clerc. [*Daniel le*] *V.* Clericus.

Clerc. [*Sébastien le*] Figures gravées en taille-douce pour l'Histoire Sacrée de Brianville, 102

Figures d'Académie, gravées par cet Artiste, 2065

Clerc du Brillet. [*N. le*] Continuation du Traité de la Police, commencé par le Commissaire de la Marre, 1098

Clerée. [*Joannes*] Sermones Quadragesimales, 520

Clergé de France. Recueil de Procès Verbaux, Actes & Mémoires concernant ce Clergé, 979

Clergerie. [*Gilles Bry, Sieur de la*] *V.* Bry.

Clergé Royal. [*le Chevalier du*] Traduct. franç. du Roman de Méliadus de la Croix, 3791

Clériadus. Roman de ce nom, 3839

Clericus. [*Daniel*] Son Histoire de la Médecine, 1781

Bibliotheca Anatomica, 1873

Clericus. [*Joannes*] Ses Notes sur le nouveau Testament, N°. 65

Digitized by Google

Paraphraſis in Harmoniam Evangelicam, N°. 83
Animadv. in Opera SS. Patrum qui temporibus Apoſtolicis floruerunt, 252
Appendix Auguſtiniana, 323
Animad. in Eraſmi Opera, 460
Traité de l'Incrédulité, 587
Avertiſſement ſur l'Origine des Droits de la Nature & des Gens, 1042
Animadv. in Æſchinis Socratici Dialogos, 1274
Sylvæ Philologicæ, *ibid*
Animadv. in Matth. Martinii Lexicon Philologicum, 2284
Adnotationes in Heſiodum, 2517
Animadv. in Menandri & Philemonis reliquias, 2555
Ars Critica, 3911
Animadv. in Nic. Sanſon Geographiam Sacram, 4216
Animadv. in Euſebii Cæſarienſis Onomaſticon locorum S. Scripturæ, *ibid*
Animadv. in Sulpitii Severi Hiſtoriam Sacram, 4388
Hiſt. Eccleſiaſtica particularis primi & ſecundi ſæculi, 4412
Adnotat. in Titi Livii Opera, 4813
Vie du Cardinal de Richelieu, 5190

Digitized by Google

Hiſt. des Provinces-Unies, 5502
Bibliothéque Univerſelle hiſtorique, 6031
Bibliothéque choiſie, 6032
Bibliothéque ancienne & moderne, 6033
Cleyton. [*Robert*] Traduct. françoiſe de ſon Introduction à l'Hiſt. des Juifs, 4710
Climacus. [*S. Joannes*] *V.* Joannes.
Clopinel. [*Jehan*] *V.* Méung.
Cluſius. [*Carolus*] Traduct. françoiſe de l'Hiſt. des Plantes, écrite en latin par Rembert Dodonée, 1563
Hiſtoria rariorum Plantarum, 1564
Exoticorum Libri X. 1565
Verſio latina aliquot Nic. Monardès Opuſculorum, *ibid*
Animadv. ejus in Petri Bellonii Obſervationes diverſas Hiſt. Naturalis, *ibid*
Cluverius [*Philippus*] Introductio in Geographiam, 4164
Italia antiqua, 5005
Sicilia, Sardinia, & Corſica antiqua, 5068
Germania Antiqua, 5458*
Cobarruvias Orozco. [*Sebaſtiano de*] Teſauro de la Lengua Caſtellana, 2306
Cocaius. [*Merlinus*] *V.* Folengi.
Cocchius. [*Antonius*] Animadv. in plurima Græcorum Chirurgicorum Opera, 1866

Digitized by Google

	Animadv. in Xenophontis Ephesii Libros V. de Amoribus Anthiæ & Abrocome,	3724
Coccius. [*Hieronymus*]	Delineatio Thermarum Diocletiani,	5889
Coccius Sabellicus. [*M. Antonius*]	*V.* Sabellicus.	
Cochet de S. Vallier. [*le Président N.*]	Traité de l'Indult,	991
Cochin. [*Henry*]	Recueil de ses Œuvres,	1211
Cochlæus. [*Joannes*]	Concilium de Emendandâ Ecclesiâ,	633
	Historia Hussitarum,	4671
	Comment. de Actis & Scriptis Martini Lutheri,	*ibid*
Codinus. [*Georgius*]	Excerpta de Antiquitatibus Constantinopolitanis,	4976
	Liber de Officiis Magnæ Ecclesiæ & Aulæ Constantinopolitanæ,	4990
Codrus, *Grammaticus Bononiensis.*	Comment. in Palladii Rutilii carmina,	1527
Codrus Urceus. [*Antonius*]	Opera ejus varia in unum Edita,	4052
Coëffeteau. [*Nicolas*]	Traduct. françoise de l'Hist. Romaine de Florus,	4831
Cœlius Apicius.	*V.* Apicius.	
Cœlius secundus Curio.	*V.* Curio.	
Coghatus. [*Gilbertus*]	Adnotat. ejus in Lucianum;	4033
Cointe. [*Carolus le*]	Annales Ecclesiastici Francorum,	4424
Coke. [*Thomas*]	Adnotationes ejus in Thomæ	

Digitized by Google

	Dempſteri à Muresk Libros VII. de Etruriâ Regali, 5080
Colbert, *Eveſque de Montpellier.* [*Joachim*]	Inſtructions Chrétiennes en forme de Catéchiſme, dreſſées par ſes ordres, 504
	Edition latine de cet Ouvrage, 505
Colerus. [*Jean*]	Vie de Spinoſa, 869
Coleſſo. [*Vincentius*]	Adnot. in Val. Martialem, 2823 & 2824
Colet & Collet. [*Claude*]	Traduction françoiſe de quelques Livres du Roman d'Amadis de Gaule, 3866
	Traduct. françoiſe du Roman de Palladien, 3881
Colladon. [*Nicolas*]	Traduct. françoiſe du Traité latin de Théodore de Béze ſur l'Autorité du Magiſtrat en la punition des Hérétiques, 957
Colla-Montanus.	Emendationes ejus in Ptolemæi Libros de Geographiâ, 4192
Colleye. [*Roger de*]	*V.* Roger.
Collet. [*Philibert*]	Explications des Statuts & Coutumes de Breſſe & du Bugey, 1115
Colletet. [*Guillaume*]	Traduct. françoiſe des Amours d'Iſménes & Iſménias, 3729
Collier. [*Claude*]	Continuation de l'Hiſt. des Connétables de France, donnée par Jean le Féron, 5455
Collins. [*Antoine*]	Traduct. françoiſe de ſon Diſcours ſur la liberté de penſer, 883

Digitized by Google

Différens Examens critiques, & Remarques sur cet Ouvrage, 884=886

Collius. [*Franciscus*] De Sanguine Christi Libri V. 421
De Animabus Paganorum Libri IX. 448

Colménar. [*Juan Alvarez de*] Annales d'Espagne & de Portugal, 5525

Colombierre. [*Marc de Wlson, Sieur de la*] *V.* Wlson.

Colomesius. [*Paulus*] Animadv. ejus in Lilii Gregorii Gyraldi Opera, 4062

Colonna, *Duca di Montalbano.* Aggiunte sopra le Antichita di Siracuse, 5077

Colonna, *Marchesa di Pescara.* [*Vittoria*] Rime diverse, 3494

Colonne. [*François Marie Pompée*] Hist. Naturelle de l'Univers, 1457

Colvenerius. [*Georgius*] Animadv. in Rabani Mauri Opera, 356

Columbus. [*Realdus*] De Re Anatomicâ Libri XV. 1877

Columella. [*Junius Moderatus*] Libri de Rusticâ, 1526=1528

Columna. [*Fabius*] Dissertatio de Glosso Petro, N°. 1510
Historia Plantarum quæ inscribitur: φυτοβάσανος, 1568
Historia Naturalis aliquot Piscium, 1568
Historia Plantarum cui nomen: Ἔκφρασις, 1569
Opusculum de Purpurâ, *ibid*
Animadversiones

Digitized by Google

Animadverſiones in Hiſtoriam Plantarum, Animalium & Mineralium Mexicanorum Hiſtoriam à Fr. Hernandez conſcriptam, 1675

Columna. [*Franciſcus*] Poliphili Hipnerotomachia, 3766 & 3767

Columna. [*Guido de*] Hiſtoria Trojana. *Coloniæ, anno* 1477, N°. 4726

Eadem. *Argentinæ, anno* 1486, N°. 472

Eadem, italicè. *Venetiis, anno* 1481, N°. 4728

Altera Editio italica, per Baſtianum de Roſſi, 4729

Combefiſius. [*Franciſcus*] Animadv. in Amphilochii, Andreæ Cretenſis & Methodii Patarenſis Opera, 308

Adnotat. in S. Maximi Opera, 351

Adnot. in Theophanis Chronographiam & Vitas Imperat. à Leone Grammatico conſcript. 4972

Adnotat. in ſcriptores Hiſtoriæ Byzantinæ poſt Theophanem, 4974

Combe. [*Guy du Rouſſeaud de la*] *V.* Rouſſeaud.

Combes. [*Pierre de*] *V.* Decombes.

Comenius. [*Joannes Amos*] Admonitio de Irenico Irenicorum, 748

Digitized by Google

	Hiſtoria Fratrum Bohemorum, 4672
Comeſtor, *Trecenſis.*	Cathena temporum, ſeu Rudimentum Novitiorum, 4319
	Traduct. franç. de cet Ouvrage, 4320 & 4321
Comicus. [*Joannes*]	*V.* Giovanni Fiorentino.
Comitibus. [*Juſtus de*]	*V.* Juſtus.
Commelinus. [*Caſpar*]	Plantæ rariores & exoticæ, 1652
	Flora Malabarica, *ſive* Index Plantarum Horti Malabarici, 1669
Commelinus. [*Joannes*]	Hiſtoria Plantarum Horti Medici Amſtelodamenſis, 1651
	Animadv. ejus in Hiſt. Plantarum Horti Malabarici, 1669
Commines. [*Philippe de*]	Différentes Editions de ſes Mémoires, 5166=5168
Comnena. [*Anna*]	Alexias, ſive de Rebus ab Alexio Comneno geſtis, 4979
Compagne *ou* Compaigne. [*Bertrand de*]	Chronique de Bayonne, 5412
Comte. [*François le*]	Traduct. françoiſe de la Relation des Voyages de Piétro della Vallée, 4260
Comte. [*Louis le*]	Mémoires ſur la Chine, 5628
Condamine. [*Charles Marie de la*]	Relation de ſon Voyage dans l'Amérique Méridionale, 4283
	Journal d'un Voyage à l'Equateur, 4284
Condé. [*Louis de Bourbon, Prince de*]	Mémoires de ce Prince concernant les premiers troubles de France, & imprimés à *Strasbourg*, en 1565, N°. 5220

Digitized by Google

	Suite de ces mêmes Mémoires, 5221 & 5222
	Nouvelle Edition des précédens Mémoires, avec des Notes par MM. Secouſſe & l'Abbé Lenglet du Freſnoy, 5223
Confucius, *Philoſophus Sinarum.*	Scientia Sinenſis à diverſis Authoribus expoſita, 1249
Congregatio *de Propagandâ Fide.*	Edition de la Bible, en arabe, à l'uſage des Chrétiens Orientaux, exécutée par les ordres de cette Congrégation, N°. 12
Connor. [*Bernardus*]	Evangelium Medici, 176 & 882
Conon, *Grammaticus.*	Tractatus Mythographici, 3554
Conſtans. [*Germain*]	Traité de la Cour des Monnoyes & de ſa Juriſdiction, 1097
Conſtantinus, *Imperator.*	Reſcriptum ad Arium & Arianos, 193
Conſtantinus Manaſsès.	*V.* Manaſsès.
Conſtantinus Porphyrogenneta.	Geoponicorum Libri XX. 1525
	Libri duo de Cærimoniis Aulæ Byzantinæ, 4994
Conſtantinus. [*Robertus*]	Animadv. in Theopharaſti Ereſii Hiſtoriam Plantarum, 1549
	Animadv. in Libros VIII. Corn. Celſi de Medicinâ, 1806
	Lexicon græco-latinum, 2241
Conſtantis. [*Lucius Antiſtius*]	*V.* Spinoſa.
Conti, N.	Traduction italienne de l'Enéide de Virgile, par Ann. Caro, donnée par ſes ſoins, 2708

Digitized by Google

Conti. [*Santi*] *V.* Santi-Conti.

Contréras. [*Hiérôme*] Traduction franç. de ſon Roman, intitulé : *les Amours de Luzman & Arboléa*, 3769

Copé. [*Eſtienne*] Traduct. franç. du Traité latin de Gratarol ſur la Mémoire, 2051

Coquillart. [*Guillaume*] Ses Œuvres Poëtiques, 3003 & 3004

Coquille. [*Guy*] Comm. ſur la Coutume de Nivernois, 1142

Recueil de ſes Œuvres, 1207

Hiſt. du Duché de Nivernois, 5366

Corado. [*Sebaſtiano*] Annotat. ſopra le Novelle di Maſſuccio, 3693

Corbeuil, *dit Villon.* [*François*] *V.* Villon.

Corbinelli. [*Jacopo*] Annotat. ſopra il Labirinto d'Amore di Giov. Bocaccio, 3756.

Corderius. [*Balthazar*] Adnotat. ejus in S. Dionyſii Areopagitæ Opera, 271

Corinna, *Fœmina illuſtris.* Carmina ejus, gr. & lat, 2484 & 2486

Corio. [*Bernardino*] Hiſtoria di Milano, 5091

Coriolanus. [*Chriſtophorus*] Animadv. in Hieron. Mercurialis Libros VI. de Arte Gymnaſticâ, 2153

Coriolanus. [*Martiranus*] *V.* Martiranus.

Corlieu. [*François de*] Hiſt. de la Ville & des Comtes d'Angoulême, 5373

Cormis. [*François de*] Recueil de Conſultations de Juriſprudence, 1210

Digitized by Google

Cornarius & Cornarus.	[*Janus*]	Interpret. latina Operum Hippocratis, 1788
		Interpretatio latina Artemidori & Achmetis Librorum de Divinatione per Somnia, 2000
Cornazanus.	[*Antonius*]	Poëmata varia latinè & italicè conscripta, & *anno* 1470 impressa, 2876
		Eorumdem Editio altera, *anno* 1472, 2877
		Discorsi della Creatione del Mondo, 3449
		La Vita di Nostra Donna, 3450
		Discorsi sopra l'Arte Militar, 3451 & 3452
Corneille.	[*Pierre*]	Ses Œuvres Dramatiques, 3283 — 3285
		Piéces de Vers sur les Triomphes de Louis XIII. 5289
Corneille.	[*Thomas*]	Dictionnaire des Arts & des Sciences, 2049
		Ses Œuvres Dramatiques, 3282 & 3284
		Dictionnaire Géograph. & Historique, 4212
Corneille Blessebois.	[*Pierre*]	Roman intitulé : *le Lyon d'Angélie*, avec *le Temple de Marsyas*, 3907
Cornelius.	[*Antonius*]	Querela Infantium in Limbo Clausorum, 400
Cornelius à Lapide.		Commentarii in S. Scripturam, 127
Cornelius Nepos.		Vita Attici, 2363

Digitized by Google

	Vitæ Imperatorum, *Venetiis*, *anno* 1471,	6092
	Earumdem altera Editio. *Venetiis*, *anno* 1473,	*ibid*
	Altera, cum interpretationibus *ad Usum Delphini*,	6093
	Altera, cum notis *Variorum*,	6094
Cornutus. [*Jacobus*]	Hiſtoria Plantarum Canadenſium,	1676
	Enchiridion Botanicum Pariſienſe,	*ibid*
Corradinus. [*Petrus Marcellus*]	Vetus Latium,	5868
Corradinus de Allio. [*Franciſcus*]	Adnotat. in Catullum,	2655
Corradus. [*Sebaſtianus*]	Interpretatio latina Dialogorum Platonis,	1261
Corſini. [*Eduardus*]	Faſti Attici,	4735
	Diſſertationes Agoniſticæ,	4736
Corte. [*Girolamo della*]	Hiſtoria di Verona,	5047
Cortius. [*Gottlieb*]	Animadverſ. in Plinii Epiſtolas,	4121
Corvinus Meſſala.	*V.* Meſſala.	
Coſma Ægyptius.	Opuſculorum ejus Collectio à Bern. de Montfaucon edita,	300
Coſmomorius. [*Benedictus*]	Diſcurſus conſolatorius inter Sorbonam & Nic. Maillardum,	688
Coſpi. [*Ferdinando*]	Deſcrittione del Muſeo di Ferdinando Coſpi, da Lorenzo Legati,	1768 & 1768*

Digitized by Google

Coſſart. [*Jean*]	Le Braſier Spirituel,	559
Coſſartius. [*Gabriel*]	Collectio Maxima Conciliorum, curis ejus edita,	227
Coſtæus. [*Joannes*]	Obſervationes ejus in Avicennæ Opera,	1813
Coſtanzo. [*Angelo di*]	Hiſtoria di Napoli,	5060
Coſte. [*Pierre*]	Traduct. franç de l'Eſſay de M. Locke ſur l'Entendement humain,	1384
	Ses Remarques ſur les Eſſais de Michel de Montagne,	4073
Coſte. [*N.*]	Traduct. franç. du Traité de Xénophon ſur la Condition des Rois,	4762
	Hiſt. du Grand Prince de Condé,	5311
Coſtes de la Calprenede. [*Gautier de*]	*V.* Calprenede.	
Cotta. [*Joannes*]	Carmina varia,	2870
Cottelerius. [*Joannes Bapt.*]	Animadv. in Opera omnia veterum Patrum qui temporibus Apoſtolicis floruerunt,	252
	Monumenta Eccleſiæ Græcæ,	263
Couchot, N.	Son Praticien Univerſel,	1232
Coucy. [*Matthieu de*]	Hiſt. de Charles VII. Roi de France,	5198
Couillard. [*Antoine*]	Contredits aux fauſſes & abuſives Prophéties de Noſtradamus,	2003
Coulon. [*Ludovicus*]	Lexicon Homericum,	2512
	Deſcription Hiſtorique & Géo-	

Digitized by Google

graphique des Rivieres de France, 5121

Couplet. [*Philippus*] Interpret. latina Operum Confucii, 1249

Courayer. [*Pierre François le*] Ses Remarques ſur le Traité du Poëme Epique donné par le Pere René le Boſſu, 1475

Sa Verſion françoiſe de l'Hiſt. du Concile de Trente, écrite en italien par Fra-Paolo Sarpi, 4468

Court. [*Benoît le*] *V.* Curtius.

Courtin. [*Nicolaus*] Animadv. ejus in Corn. Nepotem, 6093

Couſin. [*Louis*] Traduction françoiſe de l'Hiſt. de l'Egliſe, écrite en grec par Euſebe, Socrate & Sozomene, 4395

Hiſt. de Conſtantinople, trad. en françois ſur les Auteurs Grecs qui ont écrit l'Hiſtoire Byzantine, 5002

Journal des Savans, 6024

Couſtant. [*Petrus*] Animadv. in S. Hilarii Opera, 301

Adnotat. in S. Auguſtini Opera, 322

Couto. [*Diego do*] As Decadas de Aſia, por ſeguir Joan de Barros, 5612=5619 & 5624

Coutures. [*Jacq. Parain Baron des*] *V.* Parain.

Digitized by Google

Cowper. [*Guillelmus*]	Anatomia Corporum Humanorum, poſt Godefr. Bidloo, 1881
Cnapius. [*Gregorius*]	Theſaurus Polono-Latino-Græcus, 2327
Cnippingius. [*Borchardus*]	Adnotat. in Ovidium, 2758
Cramail. [*Adrien de Montluc, Comte de*]	*V.* Montluc.
Cranmerus. [*Thomas*]	Defenſio Catholicæ Doctrinæ de Sacramento Corporis & Sang. Chriſti, 738
Craſtonus. [*Thomas*]	*V.* Creſtonus.
Cratès, *Cynicus.*	Verſio latina Epiſtolarum ejus ab Athanaſio Conſtantinopolitano, Archienſi Abbate, conſcripta, 4110
Creech. [*Thomas*]	Animadv. in Lucretium, 2632 & 2634
Crellius. [*Joannes*]	Liber de Deo & ejus Attributis, 782
	Libri duo de uno Deo Patre, 783
	Ethica Ariſtotelica, 784
	Operum ejus Collectio, in Bibliothecâ Fratrum Polonorum edita, 791
Crenius. [*Thomas*]	Adnotationes ejus in Joann. Sauberti Libros de Sacrificiis veterum, & de Sacris Hebræorum Perſonis, 5749
Crenne. [*Héliſenne de*]	*V.* Héliſenne.
Creſcentiis. [*Petrus de*]	Opus Ruralium Commodorum. *Lovanii, anno* 1474, N°. 1529

Digitized by Google

	Ejuſdem Operis Editio altera. *Florentiæ, anno* 1478, N°. 1530
	Traduct. françoiſe de ce Livre; 1531
Creſcenzi. [*Giov. Pietro de'*]	Corona della Nobilta d'Italia, 5675
Creſtonus, *Monachus Placentinus.* [*Joannes*]	Pſalmorum Davidis Editio græco-latina, curis ejus impreſſa. *Mediolani, anno* 1481 N°. 18
	Interpretatio latina Grammaticæ Græcæ Jani Laſcaris, 2218
	Vocabularium græcum, cum Interpretatione latinâ, 2227
Crétin. [*Guillaume du Bois, dit*]	Chants royaulx, Ballades & Rondeaux, 2975, 3051 & 3052
Crevier. [*Joann. Bapt.*]	Adnotat. in Titum Livium, 4815 & 4817
	Continuation de l'Hiſtoire Romaine, donnée par M. Rollin, 4959
	Hiſt. des Empereurs Romains, 4960
Creyghtonus. [*Robertus*]	Adnotationes ejus in Hiſtoriam Concilii Florentini à Sylveſtro Sguropulo conſcriptam, 4465
	Leonis Allatii Exercitationes in eaſdem Adnotationes, 4466
Criſpinus. [*Daniel*]	Adnotationes ejus in Ovidium, 2759
	Adnotationes in Salluſtium, 4873
Criſpinus. [*Joannes*]	Animadverſiones in vetuſtiſſimorum Authorum Græcorum Georgica & Bucolica, 2482

Digitized by Google

Critici Sacri.	Collectio Criticorum Sacrorum. *Londini edita, anno* 1660, N°. 156
	Eorumdem Criticorum Editio altera. *Amſtelodami*, 1698, N°. 157
	Matthæi Poli Synopſis Criticorum Sacrorum, 160 & 161
Crocce. [*Giulio Ceſare*]	Bertoldo con Bertoldino in ottava rima, 3527
Croëſius. [*Gerardus*]	Hiſtoria Quackeriana, 4687
Croix. [*Nicolas Charpy de Sté.*]	*V.* Charpy.
Croix du Maine. [*François Grudé, Sr. de la*]	*V.* Grudé.
Crombach. [*Hermannus*]	Hiſt. Trium Magorum Evangelicorum, 4639
	Vita & Martyrium S. Urſulæ & XI. millium Virginum, 4653
Cromé. [*Louis Morin*, dit]	*V.* Morin.
Crouſaz *ou* Crouzaz. [*Jean Pierre de*]	Examen du Diſcours d'Ant. Collins ſur la Liberté de Penſer, 884
	Examen du Pyrrhoniſme de Pierre Bayle, 4377
Croy. [*François de*]	Les trois Conformités ou Convenances de Religion, 676
Croy. [*Henry de*]	L'Art & Science de Rhétorique, 2966
Crozat, N.	Recueil d'Eſtampes, vulgairement appellé : *le Cabinet de M. Crozat*, 2085

Digitized by Google

Crozet. [*Thomas*] Traduction françoiſe de la Cité Myſtique de Marie d'Agréda, 549

Cruce. [*Simeo a Sancta*] *V.* Simeo.

Cruceius. [*L. Annibal*] Verſio latina Librorum VIII. Achillis Tatii de Amoribus Clitophontis & Leucippes, 3725

Crucius. [*Vincentius Alſarius*] Tractatus cui titulus: *Veſuvius ardens*, 1479

Cruſca. [*Academici della*] Vocabolario de la lengua Italiana, 2304

Annotazioni ſopra Dante, 3336

Cruſerius. [*Hermannus*] Interpretatio latina Operum Plutarchi, 6080

Cruſius. [*Martinus*] Annales Suevicæ Gentis, 5474

Cteſias. Excerpta è Cteſiæ Perſicis & Indicis, 4739

Cuchermois. [*Jean de*] Traduction françoiſe du Roman intitulé: *Guérin Meſquin*, 3826

Cudworthus. [*Radulphus*] Syſtema intellectuale hujus Univerſi, 616

Cujacius. [*Jacobus*] Adnotationes ejus in antiquam Collectionem Decretalium, 907

Operum ejus Collectio integra, curis Caroli Annibalis Fabrotti, 1101

Cul. [*N. le*] Complainte de M. le Cul contre les Inventeurs des Portugalles, 3093

Cumberland. [*Ricardus*] Diſquiſitio Philoſophica de Le-

Digitized by Google

gibus Naturæ adversùs Philosophiam Hobbinianam, 1298
Traduct. franç. de cet Ouvrage, 1299

Cunæus. [*Petrus*] Animadversiones ejus in Nonni Panopolitæ Dionysiaca, 2569
Traduction françoise de Son Ouvrage latin sur la République des Hébreux, 166

Cuningamius. [*Alexander*] Animadversiones ejus in Horatium & Notas Ric. Bentleii, 2729 & 2737

Cuper. [*Gisbert*] Lettres de Critique, d'Histoire, & de Litterature, 4151

Cuperus. [*Franciscus*] Arcana Atheismi revelata adv. Spinosam, 623 & 867.

Cuperus. [*Guillelmus*] Tractatus Historico-Chronologicus de Patriarchis Constantinopolitanis, 5000

Cuppé. [*Pierre*] Son Ouvrage qui a pour titre : *le Ciel ouvert à tous les Hommes*, 753

Curcellæus. [*Stephanus*] Collectio Operum Simonis Episcopii, curis ejus edita, 665
Opera ejus omnia Theologica, 666

Curiel. [*Hieronymus de*] Tractatus de Concilio Generali, 222

Curio. [*Cœlius Horatius*] Sa Préface sur le Traité de VERGERIUS, intitulé : *le Otto Difesioni*, 687

Curio. [*Cœlius Secundus*] Tractatus singularis de Amplitudine beati regni Dei, 652

Digitized by Google

Opuſcula varia quædam, 653
Paſquillorum Tomi duo, curis ejus editi, 2868
Paſquillus Ecſtaticus, 3937 & 3938
Paſquillus Theologaſter, 3938
Paſquino in Eſtaſi nuovo, 3939
Emendationes ejus in Opera quædam Olympiæ Fulviæ Moratæ, 4058
Epiſtolæ & Orationes variæ, 4145

Çurita. [*Geronymo*] Annales de la Corona de Aragon, con la Continuacion, 5527 — 5529

Curnutus, *ſeu* Phurnutus. *V.* Phurnutus.

Curopalata. [*Joann. Scylitza*] Hiſtoria Byzantina, 4975

Curtius. [*Benedictus*] Arreſta Amorum, cum explanationibus, 3607, 3608 & 3981

Curtius Rufus. [*Quintus*] Hiſtoriarum Libri. *Venetiis, anno* 1470, N°. 4775
Earumdem Editio altera. *Romæ, per Georg. Laver, circà ann.* 1470, N°. 4776
Altera. *Abſque loco, anno* 1474, N°. 4777
Altera. *Mediolani, anno* 1475, *ibid*
Altera. *Mediolani, anno* 1481, N°. 4778
Altera. *Venetiis, apud Aldum*, 4779

Digitized by Google

	Altera. *Apud Elzevirios*, 4780
	Altera, cum Notis *Variorum*, 4782
	Altera, ex recenſione Henrici Snakenburg, 4783.
	Traduction françoiſe de cet Auteur, par M. de Vaugelas, 4784
	Traductions italiennes, 4785 & 4786
Cuſa. [*Nicolaus de*] *Cardinalis.*	Ses Conjectures ſur les derniers temps, données avec des Remarques, 449
Cuyckius. [*Henricus*]	Speculum Concubinariorum Sacerdotum, 658
Cyprianus. [*Sanctus*]	Operum ejus Collectio, ex Editione Stephani Baluzii, & Prudentii Maran, Benedictini, 287
	Epiſtolarum ejus, editio Romana, *anni* 1471, N°. 288
	Altera earumdem Editio. *Venetiis, anno* 1471, N°. 289
Cyran. [*Jean Duverger de Hauranne, Abbé de Saint*]	*V.* Duverger.
Cyrillus, *Alexandrinus.* [*Sanctus*]	Operum ejus Collectio integra, curis Joann. Auberti edita, 332
	Opuſcula varia adversùs Julianum Imperatorem ſeparatim edita, 334
Cyrillus, *Grammaticus.*	Opuſculum de Dictionibus quæ variato accentu mutant ſignificat. 2225

Digitized by Google

Cyrillus, *Hieroſolymitanus* [*Sanctus*] Opera ejus omnia, ex Editione Ant. Aug. Touttée, Benedictini, 303

Cyrus, *Sophiſta.* Liber de differentiâ Statuum, *græcè*, 2336

Cyrus. [*Theodorus*] Carmina ejus de Amicitiâ, gr. & lat. 2479

D.

DABUNDANCE. [*Jean*] Myſtere de la Paſſion, intitulé : *ſecundum Legem debet Mori*, N°. 3197

Dacerius. [*Andræas*] *V.* Dacier.

Dacherius. [*Lucas*] Spicilegium aliquot Vet. Scriptorum Eccleſiaſticorum, 255

Adnotat. in B. Lanfranci Opera, 362

Adnotat. in Hildeberti & Marbodi Opera, 366

Acta Sanctorum S. Benedicti, 4518

Dacier. [*André*] La Vie de Pythagore & d'Hiéroclès, avec des Remarques, 1256

Traduction françoiſe de quelques Ouvrages de Platon, avec la Vie de ce Philoſophe, 1264

Traduction françoiſe du Manuel d'Epictete, & des Traités de Simplicius

Digitized by Google

Simplicius sur les Mœurs & la Religion, 1305
Adnotationes in Marci Antonini Libros XII. de Rebus suis, 1306
Adnotationes in Pompeium Festum, 2256
Animadv. ejus in Longinum, 2332
Traduction françoise de la Poëtique d'Aristote, 2468
Traduction françoise des Œuvres d'Horace, 2735=2737
Traduction françoise des Vies des Hommes illustres, écrites par Plutarque, 6086 & 6088
Dacier, [*Madame*] *V.* Lévre (*Anne le*)
Dagonneau, *Sieur de Vaux*, La Légende de D. Claude de Guyse, 5228 & 5231
Daigue, [*Estienne*] Traité singulier des Tortues, Escargots, &c. 1728
Dairval. [*Charles César Baudelot de*] *V.* Baudelot.
Dalbénas, [*Jean Poldo*] *V.* Poldo.
D'Albret, *Reyne de Navarre*, [*Jeanne*] *V.* Albret.
Dale, [*Antonius Van-*] *V.* Van-Dale.
Dalecampius & Dalechampius. [*Jac.*] Historia Plantarum, 1566
Traduction françoise de cet Ouvrage, par Jean Desmoulins, 1567
Versio ejus latina Librorum XV. Athenæi, cum Notis, 1915

Dalembert. [*Jean le Rond*] Différens Articles de Physique & de Mathématique insérés dans *l'Encyclopédie*, 2050

Dalencé. [*Martin*] Traité de l'Aiman, 1506

Damascenus. [*S. Joannes*] *V.* Joannes.

Damascenus. [*Nicolaus*] *V.* Nicolaus.

D'Amerval. [*Eloy*] *V.* Amerval.

Damianus. [*Petrus*] Opera ejus omnia in unum Collecta, 361

Damoiselet. [*Le Sieur*] Le Livre de la Rhétorique des Dieux, exécuté par cet Ecrivain, 2048

Dampier. [*Guillaume*] Relation de ses Voyages autour du Monde, 4242

Damvilliers. [*Le Sr. de*] *V.* Nicole. (*Pierre.*)

Dan. [*Pierre*] Trésor des Merveilles de Fontainebleau, 5324

Dandouille. Regrets des Mal-Advisés, mis en rime sous le nom du Sr. Dandouille, 3075

Dandrada. [*Diego Payva*] *V.* Payva.

Daneau. [*Lambert*] Son Traité contre les Bucchanalies, *ou* Mardy Gras, 441

Danetius. [*Petrus*] Adnotat. in Rhedri Fabulas, 2768

Dictionarium Antiq. Romanarum, } 5765

D'Angennes. [*Claude*] *V.* Angennes.

Daniel. [*Gabriel*] Hist. Générale de France, 5156

Comparaison de cette Histoire avec celle de Mézerai, 5157

Digitized by Google

Hiſt. de la Milice Françoiſe, 5458

Daniel *à Virgine Maria.* Speculum Carmelitanum, 4536

Dante Alighieri. Sonetti e Canzoni, 3299

La Comedia del Inferno, del Purgatorio, e del Paradiſo. *Typis Joh. Numeiſter, anno* 1472, N°. 3317

La medeſima. *Mantuæ, anno* 1472, N°. 3318

La medeſima. *In Milano, anno* 1473, N°. 3319

La medeſima. *In Venetia, anno* 1477, N°. 3320

La medeſima. *In Milano, anno* 1478, N°. 3321

La medeſima. *Venetiis, anno* 1478, N°. 3322

Comm. del Signore Guiniforto de li Bargigi ſopra l'Inferno, 3323

Tutte le Opere del medeſimo Dante *In Firenze*, 1481, N°. 3324

Le medeſime. *In Venetia, anno* 1484, N°. 3325

Le medeſime. *In Breſcia, anno* 1487, N°. 3326

Altre Edizioni delle medeſime Opere dopo *l'anno* 1512, N°. 3327=3337

Traduction françoiſe de la même Comédie du Dante, 3338

Il Convivio. *In Firenze, l'anno* 1490, N°. 3339
Il medesimo. *In Venetia*, 1529, N°. 3340
La Vita di Dante, scritta da Giov. Bocaccio, 6120
La medesima vita di Dante da nuovo Autore, con XV. Canzoni del medesimo Dante, 6121

Dantine. [*Dom Maur*] L'Art de Vérifier les Dattes, 4312
Daoyz, N. Index Juris Civilis, 1059
Dapper. [*D'Olferd*] Traduct. franç. de sa Description de l'Archipel, 5607
Traduct. franç. de sa Description de l'Afrique, 5635
Darès Phrygius. Libellus de Excidio Trojæ. *Mediolani, anno* 1477, N°. 4721
Idem. *Messanæ, anno* 1498 N°. 4722
Idem. *Venetiis, anno* 1499, N°. 4722
Idem, cum Interpretationibus, *ad Usum Delphini*, 4723
Idem, cum Interpretat. ex recensione Perizonii, 4724
Traduction françoise de cet Ouvrage, par Guill. Postel, 826
Traduction italienne, 4725
Dargentré. [*Bertrandus*] Comment. in Consuetudines Ducatûs Britanniæ, 1116
Dargentré. [*Ludov. Carolus*] Collectio Judiciorum de novis Erroribus, 276

Digitized by Google

Darnal & Darnalt.	[*Jean*]	Continuation de la Chronique Bourdeloiſe, donnée par Gabriel de Lurbe, 5397
		Les Antiquités d'Agen & du Pays d'Agennois, 5408
Dartigny.	[*l'Abbé N.*]	Ses Mémoires de Littérature, 6011
D'Aſcoli.	[*Cecho*]	*V.* Aſcoli.
Daſſy.	[*François*]	Traduct. franç. du Dialogue intitulé : *le Pérégrin*, 1320
Dathus, *Senenſis.*	[*Auguſtinus*]	Operum ejus Collectio integra, curis Nicolai Dathi edita, 4045
		V. Datus.
Dati.	[*Giorgio*]	Traduct. italienne des Œuvres de Tacite, 4916
Dattichy.	[*Ludov. Donius*]	Flores Hiſtoricæ Sacri Collegii Cardinalium, 4504
Datus.	[*Auguſtinus*]	Elegantiolæ latini Sermonis, 2268
		V. Dathus.
Davanzati.	[*Bernardo*]	Traduct. italienne des Œuvres de Tacite, 4917
Daubenton, N.		Hiſt. Naturelle, générale & particuliere, avec la Deſcription du Cabinet du Roi, 1457*
Daubigné.	[*Théodore Agrippa*]	*V.* Aubigné.
Daudiffret, N.		*V.* Audiffret.
Daudiguier.	[*Henry*]	Ses Remarques ſur l'Hiſt. Ethiopique d'Héliodorus, traduite par Jean de Montlyard, 3723*
Davennes.	[*François*]	Harmonie de l'Amour & de la Juſtice de Dieu, 846

Digitized by Google

Ses Tragédies Saintes, ou les Evangiles de J. C. mises en Poëme, 847
Recueil de différens Opuscules ou Traités qu'on lui attribue, 848

Davila. [*Henrico Caterino*] La Historia delle Guerre Civili di Francia. *In Parigi, nella Stamperia Reale, l'anno* 1644, N°. 5169
La medesima, con le Annotatione del Balduino, 5170
La medesima. *In Londra, l'anno* 1755, N°. 5171
Traduction françoise de cet Ouvrage, par l'Abbé Mallet, 5172

Daviler. [*A. C.*] Traduct. françoise des Œuvres d'Architecture de Vincent Scamozzi, 2098
Son Cours d'Architecture, 2099

Daviron, N. Ses Observations sur la Coutume de Normandie, 1143

Davisius. [*Joannes*] Adnotationes ejus in Min. Felicem, 283
Animadv. in Max. Tyrii Dissertationes Philosophicas, 1272 & 1273
Animadv. in Ciceronis Libros de Divinatione & Fato, 2375
— in Academica, 2376
— in Quæstiones Tusculanas, 2377

Digitized by Google

	— in Libros de Finibus bonorum & malorum, 2378
	— in Libros de Naturâ Deorum, 2379
	— in Libros de Legibus, 2380
	Emendationes in C. Jul. Cæsarem, 4892
Dauneau de Vizé, ou Donneau de Vizé. [*Jean*]	Ses Mémoires pour servir à l'Histoire de Louis XIV. 5297
Dausqueius. [*Claudius*]	Adnotat. in Q. Calabri Libros XIV. 2518
Dauvergne. [*Martial de Paris*, dit]	*V.* Martial.
Dauvigny, N.	Vies des Hommes illustres de la France, 6104
Dawkins, N.	Description des Ruines de Palmyre, 5908
De Beuil. [*le Sieur de*]	*V.* Sacy.
De Biel [*Ludovicus*]	*V.* Biel.
Deckerus. [*Conradus*]	Libri II. de Staurolatriâ Romanâ, 718
Deckerus: [*Joann. Henricus*]	Spectrologia, seu Dissertatio de Spectris, 1411
Decombes. [*Pierre*]	Recueil des Procédures de l'Officialité de Paris, 972
Decor Puellarum.	Liber Italicâ linguâ scriptus, qui dicitur: DECOR PUELLARUM, *impr. anno domini* 1461, N°. 1336
De Croy. [*François*]	*V.* Croy.
Dée. [*Joannes*]	Operum ejus Collectio integra,

Digitized by Google

cum Præfatione Merici Casauboni, 1400

De Fos. [*David*] *V.* Fos.

Dégrefeuille. [*Charles*] Hiſt. de la Ville de Montpellier, 5418

Déguilleville. [*Guill.*] Son Roman intit. *des trois Pélerinaiges*, 2991

Deidier. [*l'Abbé N.*] Traité général de Méchanique, 2016

Le Parfait Ingénieur François, 2117

Delafſtre. [*Juſte*] Ses Notes ſur la Coutume de Chaumont en Baſſigny, 1122

Comm. ſur la Coutume de Sens, 1164

Delfau. [*Franciſcus*] Animadv. in S. Auguſtini Opera, 322

Delphinus. [*Petrus*] Epiſtolarum ejus Collectio, 4142

De Luca. [*Joann. Bapt.*] *V.* Luca.

Demadès, *Rhetor.* Orationes ejus græcè, 2339

Démétrius. [*Alètheius*] *V.* Offray de la Mettrie.

Demetrius, *Chalcondyla, Cretenſis.* Emendationes in Conſtantini Laſcaris Grammaticam Græcam, 2217

Erotemata Linguæ Græcæ, 2220

Emendationes in Suidæ Lexicon, 2237

Iſocratis Orationum Editio Græca, curis ejus impreſſa *Mediolani, anno* 1493, N°. 2343

Homeri Operum Editio Græca, curis ejuſdem Demetrii im-

Digitized by Google

	pressa *Florentiæ*, *anno* 1488, N°. 2493
Demetrius, *Phalereus.*	Liber de Dictione Rethoricâ, 2329, 2330, 2336 & 2338
	Petri Victorii Comment. in hoc Opus, 2331
Demetrius, *Triclinius.*	Scholia græca in Sophoclis Tragœdias, 2544
Demontiosius. [*Ludovicus*]	Comm. de Picturâ & Sculpturâ, 2092
Demosthenes, *Orator.*	Orationes ejus, græcè, 2347 & 2348
	Operum ejus omnium Collectio integra, curis Hieron. Wolfii & Joann. Taylor, 2349
	Orationum Editio græco latina, curis Vinc. Lucheſinii, 2350
	Traduct. franç. de ſes Philippiques & autres Harangues, par Jacques de Tourreil, 2351
	Traduct. franç. des mêmes Philippiques, par l'Abbé d'Olivet, 2405
	Libanii Sophiſtæ Argumenta in eaſdem Orationes, 2347
	Vita ejuſdem Demoſthenis, græcè, per Plutarchum conſcripta, *ibid*
	Demoſthenis Defenſio, latinè, ex interpret. Leon. Aretini, 2364
Demours. [*Pierre*]	Traduct. franç. des Tranſactions

Digitized by Google

Philoſophiques de la Société Royale de Londres, 5982

Dempſterus à Muresk. [*Thomas*] Hiſtoria Naturalis Quadrupedum, ſecundum Methodum Aldrovandi, 1693

De Etruriâ Regali Libri VII. 5080

Adnotat. ejus in Joann. Roſini Corpus antiquitatum Romanarum, 5761

Denckius. [*Joannes*] Bibliorum Sacrorum Verſio germaniça, 77

Deniſot. [*Nicolas*] Ses Récréations & joyeux Devis, 3599 & 3600

Deparcieux. [*Antoine*] Eſſai ſur les probabilités de la durée de la Vie humaine, 1956

Derham. [*Guillaume*] Traduct. franç. de ſa Théologie Phyſique, 590

Traduct. françoiſe de ſa Théologie Aſtronomique, 591

Remarques ſur l'Hiſtoire Naturelle des Oiſeaux, donnée par Eléazar Albin, 1710

Derodon. [*David*] L'Athéiſme convaincu, 619 & 842

Diſpute ſur les Paroles de la Conſécration, 734

Le Tombeau de la Meſſe, 735

La Meſſe trouvée dans l'Ecriture, 736

Diſpute ſur l'Euchariſtie, 740

Digitized by Google

	Disputatio de Supposito, 839
	L'Imposture découverte de la prétendue Confession de Foy de S. Cyrille, 840
	Disputatio de Libertate & de Atomis, 841
	Opera omnia Philosophica, 1296
De Roye. [*Franciscus*]	*V.* Roye.
Desaguliers. [*J. T.*]	Traduction françoise de son Cours de Physique expérimentale, 1430
Descartes. [*Renatus*]	Principia Philosophiæ demonstrata per Bened. Spinosam, 861
Deschamps. [*Stephanus*]	De Hæresi Jansenianâ Libri III, ex Edit. Steph. Souciet, 407
Descluseaux, *Commandeur de l'Ordre de Malthe.*	Recueil de Priviléges accordés à l'Ordre de S. Jean de Jérusalem, 4596
Descorbiac. [*Samuel*]	Recueil d'Arrests rendus par le Parlement de Toulouse, 1196
Descoutures. [*Jacq. Parain, Baron*]	*V.* Parain.
Desgodetz. [*Antoine*]	Les Edifices antiques de Rome, 2095
Desiré. [*Artus*]	Les Combats du fidel Papiste, 3132
Deslandes. [*Henry Fr. Boureau*]	Histoire critique de la Philosophie, 1247
Deslyons. [*Jean*]	Discours contre le Paganisme du Roi-Boit, 439
	Traités nouveaux sur la même Matiere, 440

Digitized by Google

Desmaiseaux. [*Pierre*] Vie de St. Evrémond, 4078

Desmarais. [*Franc. Séraphin Régnier*] *V.* Régnier.

Desmarets. [*Franciscus*] Emendationes in Codicem Justiniani, 1074

Desmarets. [*Samuel & Henry*] Remarques sur l'Ecriture-Sainte, N°. 57

Desmarets de S. Sorlin. [*Jean*] Traduct. françoise de plusieurs préceptes de Morale, extr. de différens Auteurs anciens, 1304

Desmarettes. [*J. Bapt. le Brun*] *V.* Brun.

Desmoulins. [*Guyars*] *V.* Guyars.

Desmoulins. [*Jean*] Traduct. franç. de l'Hist. des Plantes, écrite en latin par Jacq. Daléchamp, 1567

Desmoulins. [*Laurent*] Le Cymetiere des Malheureux, en ryme, 3045

Despagnet. [*le Président*] *V.* Espagnet.

Despeisses. [*Antoine*] Edition complette de ses Œuvres, 1204

Desperriers. [*Bonaventure*] Ses Œuvres Poëtiques, 3120

Ses Récréations & joyeux Devis, 3599 & 3600

Cymbalum Mundi, 4090=4092

Despont. [*Philippus*] Bibliotheca Maxima veterum Patrum, curis ejus edita, 248

Desprez. [*Ludovicus*] Adnotat. in Horatium, 2723 & 2725

Animadv. in Juvenal. & Persium, 2841

Digitized by Google

Desfrey. [*Pierre*] Son Livre contenant les gestes & faits d'Armes de Godefroy de Bouillon, 3832

Desstaples. [*Jacques le Febvre*] *V.* Febvre.

Dettonville, A. *V.* Pascal. [*Blaise*]

Dezallier d'Argenville. [*Ant. Joseph*] L'Oryctologie & la Conchyliologie, 1499 & 1500

Abrégé de la Vie des Peintres, 6117

Diaconus. [*Paulus*] *V* Paulus.

Diaconus. [*Raynerius*] *V.* Raynerius.

Diard. [*Thomas le*] *V.* Lediard.

Diceto. [*Radulphus de*] Historia Compendiosa Regum Britonum, 5547

Dickinson. [*Edmundus*] Delphi Phœnicizantes, unà cum Diatriba de Noë in Italiam adventu, & Dissertatione de Origine Druïdum, 173

Dictys Cretensis. Ephemeridos Belli Trojani, seu de Excidio Trojæ Libri VI. *MSS. in Membranis*, 4719

Eorumdem Librorum *Editio vetus absque loco & anno, sed forsàn Moguntina circà ann.* 1470, *excusa*, N°. 4720

Altera eorumdem Editio. *Mediolani, anno* 1477, N°. 2460 & 4721

Altera. *Messanæ, anno* 1498, N°. 4722

Altera. *Venetiis, anno* 1499, *ibid*

Digitized by Google

Altera, cum Interpretationibus, *ad Usum Delphini*, 4723
Altera, cum Notis *Variorum*, ex Edit. Perizonii, 4724
Eorumdem Librorum Versio italica, 4725
Didacus ab Alava. Tractatus de Conciliis, 222
Diderot. [*Denys*] Traduct. franç. du Dictionn. de Médecine de M. James, 1783
Différens Traités particuliers insérés dans le Dictionn. Encyclopédique, 2059
Didymus, N. Scholia græca in Homeri Opera, 2501
Collectio Proverbiorum, græcè, 3557
Diecmannus, [*L. Joann.*] Schediasma de Naturalismo, 875
Diego. [*Giacomo*] Historia Veneta, 5040
Dietericus. [*Joann. Georgius*] Explicationes diversarum Plantarum Phytanozæ Iconographiæ, 1596
Dillenius. [*Joann. Jacobus*] Hortus Elthamensis, 1663
Dinarchus, *Rhetor.* Orationum ejus Editiones diversæ, 2339 & 2340
Dino [*Poeta Fiorentino*] Tutte le Opere de l'Innamoramento di Rinaldo, 3384
Dio Cassius. Historia Romana, gr. & lat. ex edit. Leunclavii, 4934
Eadem, gr. & lat. ex Edit. Sam. Reimari, 4935
Traduction françoise de cet Ou-

Digitized by Google

vrage, par le Sr. de Boisguillebert, 4936
Traduct. italienne par Baldelli, 4937 & 4938
Excerpta è Dionis Cassii Operibus ab Henrico Valesio, 4854

Dio Chrysostomus. Operum ejus Editio græca. *Mediolani, anno* 1476, N°. 2352
Orationes ejus, gr. & lat. 2353
Oratio de Regno, latinè, ex Interpretatione franc. de Picolhomineiis, 2354
Dissertationes de Homero, 2493

Diodorus Siculus. Bibliotheca Historica, gr. & lat. ex Edit. Laur. Rhodomani, 4764
Eadem, gr. & lat. ex Edit. Petri Wesselingii, 4765
Eadem, latinè reddita à Franc. Poggio. *Bononiæ*, 1472, & *Venetiis, anno* 1476, N°. 4766 & 4767
Traduct. françoise de cet Ouvrage, par l'Abbé Terrasson, 4768
Traduction italienne par Baldelli, 4769
Excerpta ex Operibus Diodori Siculi, ab Henrico Valesio, 4854

Diogenes Laërtius. Vitæ Philosophorum, gr. & lat.

Digitized by Google

ex Editione Ægidii Menagii, 6076
Earumdem Editio altera, latinè, interprete Ambrosio Camaldulensi. *Venetiis, anno* 1475, 6077
Diomedes. Opera ejus Grammatica, 2250 & 2259
Dionysius Periegeta, [*Alexandrinus*] Liber de Situ Orbis, seu Geographia, ex diversis Editionibus, tàm græcè quàm latinè, 2257, 2258, 2576, 4176* & 4201
Dionysius Areopagita. Liturgia excerpta ex ejus Operibus, 199
Opera ejus omnia, ex Edit. Balthasaris Corderii, 271
Dionysius Carthusianus. Libri V. contra Alchoranum, 615
Dionysius Halicarnassensis. Ars Rhetorica, *græcè*, 2336
Liber de Structurâ Orationis, *gr. & lat.* 2360
Antiquitates Romanæ, gr. & lat. ex edit. Joann. Hudson, 4795
Earumdem altera Editio, latinè, ex interpretat. Lampi Biragi, 4796
Traduct. franç. de cet Ouvrage, par M. Bellanger, 4797
Traduction italienne, 4798
Excerpta ex Operibus Dionysii Halicarn. ab Henrico Valesio, 4854

Dioscorides

Digitized by Google

Dioscoridès. [*Pedacius*] De Historiâ Plantarum Libri VI. Græcè. *Venetiis, anno* 1499, N°. 1550

Eorumdem Librorum Versio latinâ. *Colle, anno* 1478, N°. 1551

Petri Andreæ Mathioli Commentarii in eosdem Libros, 1552

Dodart. [*Denys*] Mémoires pour servir à l'Hist. des Plantes, 1599 & 1697

Dodoëns. [*Rembert*] *V.* Dodonæus.

Dodonæus. [*Rembertus*] De Historiâ Stirpium Libri XXX. 1562

Traduction françoise de cet Ouvrage, par Charles de Lécluse, 1563

Dodwellus. [*Henricus*] Adnotat. in Geographiæ veteris Scriptores Græcos Minores, 4176

Dissertationes de veteribus Græcorum & Romanorum Cyclis, 4258

Annales Thucydidei & Xenophontei, 4308 & 4737

Chronologia Xenophontea, 4757

Chronologia Græco-Romana, 4760

Hypothesibus Dion. Halicarnassei, 4795

Dodsworth. [*Rogerus*] Monasticon Anglicanum, 4448

Supplément à cet Ouvrage, donné par Jean Stévens, *en anglois*, 4449

Dolce. [*Lodovico*] Dialogo de la Pittura, intitolato l'*Aretino*, 2068
Traduct. italienne des Œuvres d'Horace, 2740
Stanze e Sonetti, 3300—3303
Racolta di Stanze di diversi Poëti, 3308
Esposizione de' Vocabuli e luoghi difficili dell' Ariosto, 3395
Il primo Libro di Sacripante, 3417
Capitoli diversi, 3505
Comedie diverse, 3542
Dialogo in difesa de' male avventurati Mariti, 3650
Annotat. sopra il Decamerone di Bocaccio, 3670
Annotat. sopra le sei Giornate di Seb. Erizzo, 3708
Annotat. sopra Appiano Alessandrino, 4859
Doletus. [*Stephanus*] Libri III. de Officio Legati, & de Legationibus Joann. Langiachi, Episcopi Lemovicensis, 1362
Liber de re Navali, 2004
Commentariorum Linguæ Latinæ Volumina duo, 2281
Formulæ Latinarum Locutionum, 2281
Eorumd. Commentariorum Epitome, *ibid*

Digitized by Google

Traduct. françoise des Epitres Familieres de Ciceron, 2417
Dialogus de Imitatione Ciceroniana, 2445
Animadv. in Terentii Comœdias, 2609
Carminum Libri IV. 2914
Genethliacum, 2915
Cato Christianus, *ibid*
L'Avant-Naissance de Claude son Fils, 3131
Fata Francisci I. Francorum Regis, 5208
Traduction franç. de ce Livre, *ibid*

Dolivet. [*Josephe*] V. Olivet.
Domat. [*Jean*] Loix Civiles, 6091
Domenichi. [*Lodoïco*] Raccolta di Facetie di diversi Autori, 3315
Orlando Innamorato, riformato, 3382 & 3383
Annotat. sopra il Morgante Maggiore, 3409 & 3410
Versio italica Operum Polybii, 4805
Versio italica Vitarum illustrium Viror. à Plutarcho conscript. 6090

Dominicus de Sancto Gemino. Lectura super secundam partem Decretalium, 924
Dominis. [*Marc-Antonius de*] De Republicâ Ecclesiasticâ, Tomi III. 944
Præfatio ad Hist. Concilii Tri-

dentini, à Fra-Paolo Sarpi italicè conscriptam, 4467
Donatus. [*Ælius*] Liber de Barbarismo, & de octo partibus Orationis, 2259
Commentarii in Terentii Comœdias, 2607, 2608 & 2619
Doni. [*Antonio Fran-cesco*] Comm. sopra li Sonetti del Burchiello, 3473—3475
I. Mondi, 3641 & 3642
Traduction françoise de cet Ouvrage, 3643
La Zucca, 3644
Le Marmi, 3989
Donius. [*Joann. Bapt.*] Libri III. de Præstantiâ Musicæ veteris, 2042
Inscriptiones Antiquæ, 5796
Doolin de Mayence, Roman de Chevalerie de ce nom, 4817
Doré. [*Pierre*] Le Collége de Sapience, 557
Les Allumettes du Feu Divin, 558
La Tourterelle de Viduité, 566
Doulcans. [*le Pere Chérubin*]
Doulcans. [*Joseph*] Hist. des Révolutions d'Espagne, 5524
Hist. des Révolutions d'Angleterre, 5556
Doulcens. [*Louis*] Le Banquet & Après-Dinée du Comte d'Arete, 5263
Dormay. [*Claude*] Hist. de la Ville de Soissons, 3329
Dornavius. [*Caspar*] Amphitheatrum Sapientiæ Socratiçæ Joco-Seriæ, 3975

Digitized by Google

Dornius. [*Joann. Chriſtophorus*]	Animadverſ. in Joann. Jonſii Libros IV. de Scriptoribus Hiſt. Philoſophiæ, 6065
Dortigues de Vaumoriere. [*Pierre*]	*V.* Vaumoriere.
Dortous de Mairan.	*V.* Mairan.
Dorville. [*Jacobus Philippus*]	Sicula, ſive de Antiquitatibus Siciliæ, 5069
Dotteville. [*Jean Henry*]	Traduct. franç. des Œuvres de Saluſte, 4877
Doublet. [*Jacques*]	Hiſt. de l'Abbaye de S. Denys, 4529
Doucin. [*Louis*]	Hiſt. du Neſtorianiſme, 4669
Doverbeke. [*Bonav. & Michel*]	*V.* Overbeke.
Douet. [*Louis*]	Traduct. franç. du Roman du Chevalier du Soleil, 3871
Doujatius. [*Joannes*]	Adnotat. in Titum Livium, 4811 Traduction franç. de l'Hiſtoire Romaine, écrite par Vell. Paterculus, 4839
Doultreman [*Henry & Pierre*]	Hiſtoire de Valenciennes, 5341
Douſa & Douza. [*Franciſcus*]	Adnotationes in C. Lucilii Satyras, 2627
Douſa. [*Theodorus*]	Obſervationes ejus in Georgii Acropolitæ Hiſtoriam Byzantinam, 4982
Drabicius. [*Nicolaus*]	Revelationum Liber, 796
Drakenborch. [*Arnoldus*]	Adnotat. ejus in Silium Italicum, 2798 Adnotat. in Titum Livium, 4816

Digitized by Google

Drouin. [*Gabriel*]	Le Royal Sirop de Pommes,	1899
Drouyn. [*Jehan*]	Traduction françoiſe en proſe de la Nef des Fols, comp. par Séb. Brandt,	2924
Droyen. [*Jehan*]	La Vie des trois Maries, de leurs Meres, de leurs Enfans, & de leurs Maris,	4638
Druſius. [*Joannes*]	Opuſcula de Tribus Judæorum Sectis,	896
Druthmarus. [*Chriſtianus*]	Expoſitiones ejus in Matthæum & Lucam,	150
Dryden. [*John*]	Recueil de Comédies & de Tragédies, compoſées en anglois par cet Auteur,	3553
Du Bellay-Langey. [*Guill. & Martin*]	*V.* Bellay.	
Dubois. [*Abraham*]	Sa Géographie Moderne,	4173
Dubois. [*Gerardus*]	Hiſtoria Eccleſiæ Pariſienſis,	4428
Dubois, *dit* Crétin. [*Guillaume*]	*V.* Crétin.	
Dubos. [*J. Baptiſte*]	Hiſtoire de la Ligue de Cambray,	5038
	Hiſt. Critique de l'Etabliſſement de la Monarchie Franç. dans les Gaules,	5128
Dubreuil. [*le Pere*]	Traité de Perſpective Pratique,	2011
Du Breul. [*Jacobus*]	*V.* Breul.	
Ducæus. [*Fronto-*]	*V.* Fronto-Ducæus.	
Ducange, [*Carolus Dufreſne*]	*V.* Dufreſne.	
Ducas, *Nepos Mich. Duca.*	Hiſtoria Byzantina,	4982

Digitized by Google

Ducaſſe, N. Pratique de la Juriſdict. Eccléſiaſtique, 969

Duchat. [*Jacob le*] Ses Remarques ſur les Œuvres de Rabelais, 3604 & 3605
Ses Notes ſur l'Apologie pour Hérodote, 3943
Ses Notes ſur la Satyre Ménippée, 3155

Ducheſne. [*Andreas*] Adnotat. ejus in Alcuini Opera, 354
Animadv. in Petri Abaelardi & Heloïſæ Opera, 369
Ses Remarques ſur les Œuvres d'Alain Chartier, 3001
Adnotat. in Biblioth. Cluniacenſem à Martino Marrier conſcriptam, 4528
Hiſtoriæ Francorum Scriptores, in unum Collecti, cum ejus Annotationibus, 5132
Hiſtoriæ Normannorum Scriptores, &c. 5141
Hiſtoire généalogique des Ducs de Bourgogne, Rois d'Arles & Dauphins Viennois, 5886
Hiſtoire généalogique de VII. Maiſons illuſtres, 5692

Ducheſne. [*Franciſcus*] Hiſtoriæ Francorum Scriptores in unum Collecti, curis ejus (poſt Patrem), 5139
Hiſt. des Chanceliers de France, Garde des Sceaux, &c. 5448

Ducheſne. [*J. Bapt.*] Hiſtoire du Bayaniſme, 4683.

Digitized by Google

Duchoul. [*Guillaume*] Liber de Caſtrametatione & Diſciplinâ Militari Romanorum, 2145

Duchoul. [*Joannes*] Varia Quercûs Hiſtoria, & Montis Pilati Deſcriptio, 1606

Duclos. [*Charl. Pineau*] Son Hiſtoire de Louis XI. Roi de France, 5199 & 5200

Dudleo, *Duca di Northumbria, e Conte di Warwick.* [*Roberto*] Arcano del Mare, 4222

Dufail. [*Noël*] Recueil d'Arreſts rendus par le Parlement de Bretagne, 1181

Dufail, *Sieur de la Hériſſaye* [*Noël*] Diſcours plaiſans & Récréatifs, 3619

Dufour de Longueruë. [*Louis*] Sa Deſcription Géographique & Hiſtorique de la France, 5118

Dufourny. [*Honoré Caille, Sieur*] *V.* Caille.

Dufreſne. [*Jean*] Journal des Audiences du Parlement de Paris, 1193

Dufreſne. [*Raphaël*] Explications de diverſes Fables tirées d'Eſope & autres Auteurs, 3575

Dufreſne Ducange. [*Carolus*] Gloſſarium ad Scriptores Mediæ & Infimæ Græcitatis, 2248

Gloſſarium ad Scriptores Mediæ & Infimæ Latinitatis, 2286

Traité hiſtorique du Chef de S. Jean Baptiſte, 4660

Diſſertatio de Portu-Iccio Cæſaris, 4903

Adnotat. in Chronicon Paſchale, 4979

Digitized by Google

Adnotat. in Joann. Zonaræ Annales, 4978
Adnotat. in Joannis Cinnami Hiſtoriam Byzantinam, necnon in Nicephori Bryennii & Annæ Comnenæ Hiſtor. 4980
Animadv. in Deſcriptionem Sanctæ Sophiæ, à Paulo Silentiario conſcriptam, 4980
Familiæ Byzantinæ, 4993
Ses Remarques ſur l'Hiſt. de Conſtantinople, écrite par Geoffroy de Villehardouin, 4995
Diſſertat. de Imperatorum Conſtantinopolitanorum Numiſmatibus, 4997
Ses Obſervations ſur l'Hiſtoire de S. Louis, écrite par Jehan Sire de Joinville, 5188
Dufreſnoy. [*Charles Alphonſe*] Traduct. françoiſe de ſon Traité de la Peinture, 2065
Dufreſnoy. [*Nicolas Lenglet*] *V.* Lenglet.
Du Friſche. [*Jacobus*] *V.* Friſche.
Dugdale. [*Guillelmus*] Monaſticum Anglicanum, 4448
Supplément à cet Ouvrage, donné en anglois par Jean Stévens, 4449
Hiſtoria Eccleſiæ Cathedralis S. Pauli, 4450
Hiſtoire des Troubles d'Angleterre, 5560

Digitized by Google

	Les Antiquités du Comté de Warwick,	5567
	Le Nobiliaire d'Angleterre,	5727
Dugué-Trouin [*N.*]	Ses Mémoires particuliers,	5316
Duguet. [*Jacques Joseph*]	Traité de l'Institut. d'un Prince,	1352
Duhalde. [*Jean Bapt.*]	Description de la Chine,	5629
Duhamel du Monceau. [*Henry Louis*]	Traité des Arbres & Arbustes de France,	1536
	Elémens d'Architecture Navale,	2120
	Traité de la Fabrique des Manœuvres pour les Vaisseaux,	2121
Dukerus. [*Carolus Andræas*]	Animadverſ. ejus in Ariſtophanem,	2574
	Animadverſiones in Jac. Perizonii Origines Babylonicas & Ægyptiacas,	4714
	Adnotat. in Thucydidem,	4749 & 4750
	Adnotat. in Suetonium,	4930
Dulacq, N.	Théorie de l'Artillerie,	2149
Dulcinius. [*Stephanus*]	Emendationes in Manilium,	1975
Du Lorens. [*le Sieur*]	Ses Remarques ſur les trois Coutumes de Chaſteauneuf, Chartres & Dreux,	1110
Dumas. [*Hilaire*]	Hiſt. des V. Propoſitions de Janſénius,	409
	Critiques & Défenſes de ce Livre,	410 & 411
Du May. [*Louis*]	Ses Réflexions ſur les coups	

Digitized by Google

d'Etat de Gabriel Naudé, 1354

Du Monstier. [*Arturus*] Neustria Pia, 4431

Du Mont. [*Jean*] Corps Universel Diplomatique, donné par ses soins, 1039
Supplément à cet Ouvrage, 1040
Mémoires Politiques concernant la Paix de Ryswick, 1045
Histoire Militaire du Prince Eugene, 5470

Du Mont, N. Relation de ses Voyages en différentes Parties de la Terre, 4248

Du Moulin. [*Antoine*] Ses Remarques sur la Version françoise des Commentaires de César, donnée par Estienne de Laigue & Rob. Gaguin, 4898
Ses Remarques sur les Illustrations de Gaule, & autres Œuvres de Jehan le Maire de Belges, 5125

Du Moulin. [*Charles*] Ses Remarques sur la Coutume d'Anjou, donnée par Gabriel du Pineau, 1104
Ses Notes sur les Coutumes d'Auvergne, 1106
Ses Notes sur les trois Coutumes de Châteauneuf, Chartres & Dreux, 1120
Ses Notes sur les Coutumes de Lorris, 1127

Digitized by Google

Ses Remarques sur les Coutumes de Mantes & Meulan, 1133
Ses Notes sur la Coutume de Melun, 1136
Ses Apostilles sur les Coutumes du Grand Perche, 1155
Ses Remarques sur les Commentateurs de la Coutume de Poitou, 1158
Edition complette de ses Œuvres donnée en 1681, & distribuée en 5 *vol. in-fol.* 1202

Du Moulin. [*Pierre*] Conseil sur le fait du Concile de Trente, 236.
Réponse à ce Livre, par Pierre Gringore, 237
Anatomie de la Messe, 733
Liber de Monarchiâ temporali Pontificis Romani, 951

Dundass. [*Guillelmus*] Supplementum ad Anatomiam Corporum Humanorum à Godefr. Bidloo & Guill. Cowper editam, 1881

Dunod. [*F. J.*] Histoire des Séquanois, 5377

Du Noyer, N. Ses Remarques sur les Définitions du Droit Canon, données par Pérard Castel, 938

Du Noyer. [*Mme. Petit*] Recueil de Lettres galantes, 4153

Duns, *Scotus*. [*Joannes*] *V.* Scotus.

Dunus. [*Thaddæus*] Versio latina Ochini Dialogorum de Purgatorio, 766

Digitized by Google

Dupaz. [*Augustin*] Histoire généalogique des Familles de Bretagne, 5698

Dupercron de Castera, N. Traduction franç. de la Lusiade du Camoëns, 3548

Dupin. [*Ludovicus Ellies*] Annotationes ejus in S. Optati, Episcopi Milevitani, Opera, N°. 302

Annotationes in Joann. Gersonii Opera, 379

Bibliothéque des Auteurs Ecclésiastiques, 6040

Dupin. [*Pierre*] Ses Observations sur la Coutume de Bourdeaux, donnée par Bernard Automne, 1112

Dupineau. [*Gabriel*] Ses Commentaires sur les Coutumes d'Anjou, 1107

Dupinet. [*Antoine*] Traduction françoise d'un Traité intitulé : *Taxe de la Chancellerie Romaine*, 966

Traduction franç. de l'Histoire Naturelle de Pline, 1474

Duplessis. [*Claude*] Ses Commentaires sur la Coutume de Paris, & autres Traités de Jurisprudence, 1152

Duplessis. [*Dom Toussaint Chrestien*] Annales de Paris, 5323

Hist. de la Ville & des Seigneurs de Coucy, 5335

Duplessis de Richelieu. *V.* Richelieu.

[*Armand Jean*]

Dupont. [*Gratien*] Controverses des sexes Masculins & Féminins, 3061=3063

Duportus. [*Jacobus*] Prælectiones ejus in Theophrasti Characteres, 1300

Dupré. [*Jehan*] Le Palais des Nobles Dames. 3081

Dupuy. [*Pierre*] Comm. sur le Traité des Libertés de l'Eglise Gallicane, donné par Pierre Pithou, 978
Histoire de la Condamnation des Templiers, 4591
Histoire du fameux Démeslé entre le Pape Boniface VIII. & Philippe le Bel, 5191
Traité de la Majorité des Rois de France, 5442
Traité des Droits du Roi de France sur plusieurs Etats & Seigneuries, 5445

Durand. [*David*] Histoire Naturelle de l'Or & de l'argent, extraite de Pline le Naturaliste, & trad. en françois, 1473
Poëme françois sur la chûte de l'Homme & les ravages de l'or & de l'argent. *ibid.*
Histoire de la Peinture ancienne extraite du même Pline, & trad. en françois, 1474

Durand. [*Etienne*] Ses Commentaires sur les Coutumes de Vitry en Perthois, 1174

Durand. [*Pierre*] Ses Remarques sur les Origines de la Ville de Clermont, données par Jean Savaron, 5393

Durand. [*Dom Ursin*] Veterum Scriptorum Ecclesiasticorum Collectio amplissima, 257

Digitized by Google

	Thesaurus Anecdotorum, & Monumentorum Ecclesiasticorum,	258
	L'Art de Vérifier les Dates,	4312
Durand. [*Le Sieur N.*]	Vie de Lucilio Vanini,	6112
Durandus. [*Guillelmus*]	Rationale Divinorum Officiorum. *Moguntiæ, anno* 1459, N°. 187	
Du Ry. [*Samuel*]	*V.* Ry.	
Du Ryer. [*André*]	Traduct. franç. de l'Alcoran de Mahomet,	899
	Traduct. françoise des Œuvres de Cicéron,	2387
	Traduct. françoise des Histoires d'Hérodote,	4744
	Traduct. françoise des Supplémens de Fréinshémius sur Q. Curce,	4784
Dusellier. [*le Sieur*]	Justification de l'Hist. Ecclésiastique, composée par l'Abbé de Fleury,	4408
Du Teil. [*Bernard*]	Trad. franç. de Suétone,	4931
Du Toc. [*Anoine Fauvelet*]	*V.* Fauvelet.	
Duval. [*Guilhelmus*]	Animadversiones ejus in Aristotelis Opera,	1276
Duval. [*Pierre*]	Le Parfait Procureur,	1235
Duval. [*Pierre*] *autre que le précédent.*	Petit Traité de Poésie intitulé *le Puy du Souverain Amour*,	5086
Duverdier. [*le Sieur*]	Le Roman des Romans,	3872
Duverdier, *Sr. de Vauprivas.* [*Antoine*]	Bibliothéque Françoise,	6021

Digitized by Google

Supplément à la Bibliothéque de Gesner, *ibid*
Duverger de Hauranne, *Abbé de Saint Cyran.* Œuvres Chrestiennes & Spirituelles, 5611
Question Royale, & sa décision, 13615
D'Yse. [*Alexandre*] *V.* Yse.

E.

EADMERUS, *anglus.* Historia Rerum sui Temporis, 5559
Ebermayer. [*Joannes Martinus ab*] Thesaurus Gemmarum, 5920
Eccardus. [*Joann. Georgius*] Leges Francorum Salicæ, cum Notis, 1086
Collectio Scriptorum Hist. Germanicæ, 5462
Origines Guelficæ, 5485
Origines Familiæ Habsburgo-Austriacæ, 5707
Echard. [*Jacobus*] Bibliotheca Scriptorum Ordinis Prædicatorum, 6042
Echard. [*Laurent*] Traduct. franç. de son Hist. Romaine, 4958
Echellensis. [*Abraham.*] *V.* Abrahamus.
Ecluse. [*Charles de l'*] *V.* Clusius.
Ecluse. [*Pierre Mathurin de l'*] *V.* Lécluse.
Eddius. [*Stephanus*] Vita S. Wilfridi, Episcopi Eboracensis, 5547
Edipus. Roman de ce nom, 3840

Edwards.

Digitized by Google

Edwards. [*Georges*]	Traduct. françoiſe de ſon Hiſt. Naturelle des Oiſeaux, 1709
Egnatius. [*Joann. Bapt.*]	Adnotat. ejus in Hiſtoriæ Auguſtæ Scriptores, 4951
Egrefeuille. [*Charles d'*]	*V.* Degrefeuille.
Ehingerus. [*Elias*]	Catalogus Librorum Biblioth. Reipubl. Auguſtanæ, curis ejus editus, 6069
Ehrmannus. [*Joann. Chriſtophorus*]	Animadv. in Marci Mappi Hiſtoriam Plantarum Alſaticarum, 1654
Eidous, N.	Traduct. franç. du Dict. de Médecine de M. James, 1785
Eiſenberg. [*Le Baron d'*]	L'Art de monter à Cheval, 2170
Eiſenschmidius. [*Joann. Gaſp.*]	Diſquiſitio de Menſuris & Ponderibus Antiquorum, 5855
Eleutherius. [*Auguſtinus*]	Tract. de Arbore Scientiæ boni & mali, 171
Eleutherius. [*Theod.*]	Hiſt. Controverſiarum *de Auxiliis*, 406
Eliot. [*John*]	Edition de la Sainte Bible, en Langue Américaine, publiée par ſes ſoins, N°. 85
Elizalde. [*Michaël de*]	Forma veræ Religionis Inquirendæ, 584
Ellies Dupin. [*Ludov.*]	*V.* Dupin.
Embry. [*Thomas Artus, Sieur d'*]	*V.* Artus.
Emmeneſſius. [*Jacobus*]	Animadv. in Virgilii Opera 2688
Empedocles.	Tractatus de Sphærâ, 6017
Empyricus. [*Sextus*]	*V.* Sextus.

Digitized by Google

Engel. [*Samuel*] Catalogus Librorum rariorum, 5991

Enguerrand de Monſtrelet. *V.* Monſtrelet.

Ennius. [*Quintus*] Fragmenta ejus quæ ſuperſunt, 2591

Enoc. [*Pierre*] Opuſcules Poëtiques, 3138

Epée. Edition de la Bible en françois, de la Verſion de Rob. Pierre Olivétan, & de Jean Calvin, connue ſous le nom *de la Bible de l'Epée*, N°. 53

Ephrem, *Syrus*. [*Sanctus*] Opera ejus omnia, ex editione Angeli Mariæ, Card. Quirini, 305

Epictetus. Enchiridion, 1301, 1302, 1303 & 2140

Traduct. françoiſe de ſes préceptes de Morale, par Deſmarets de S. Sorlin, 1304

Traduct. françoiſe de ſon Manuel, par M. Dacier, 1305

Epiphanius. [*Sanctus*] Operum ejus Collectio, ex Edit. Dionyſii Petavii, 310

Epiſcopius. [*Simon*] Opera ejus Theologica, ex Edit. Stephani Curcellæi, 665

Equicola di Alveto. [*Maria*] Chronica di Mantoa, 5098

Eranius. [*Philo*] *V.* Philo.

Erasmus. [*Deſiderius*] Opera ejus omnia in unùm edita, curis Joann. Clerici, 460

Encomium Moriæ, cum Notis *Variorum*, 3982

Digitized by Google

	Traduct. franç. de cet Ouvrage, 3983 & 3984
	Adagiorum epitome, *ex Edit. Elzevirianâ*, 4014
	Interpretatio latina aliquot Luciani Opusculorum, 4037
	Colloquia, *ex Edit. Elzevirianâ*, 4087
	Eorumdem Editio altera, cum Notis *Variorum*, 4088
	Traduct. françoise des mêmes Colloques, par Gueudeville, 4089
Erasmus-Johannes.	Antithesis Christi & Anti-Christi de vero & uno Deo, 790
Erinna, *Fœmina illustris.*	Poemata ejus, gr. & lat. 2484 & 2486
Erizzo. [*Sebastiano*]	Sei Giornate, 3708
Ernesti. [*Joann. Augustus*]	Animadv. ejus in Xenophontem, 4758
	Adnotationes in Polybium, 4850
	Animadversiones in Tacitum, 4911
	Animadv. in Suetonium, 4929
Erythræa, *Sybilla.*	Carmina varia de J. C. gr. & lat. 2480
Erythræus. [*Nicolaus*]	Animadv. & Index in Virgilium, 2678 & 2688
Escaigne. [*Tristan de l'*]	V. Tristan.
Eschenbachius. [*Andr. Christianus*]	Animadv. in Orphei Argonautica, 1524
Escorbiac. [*Samuel d'*]	*V.* Descorbiac.

Digitized by Google

Eſcorche-Meſſe. [*Frandigelphe*] *V.* Beze (*Théodore de*)

Eſpagnet. [*le Préſident d'*] Traité de la Philoſophie Naturelle, 1933

Eſparron. [*Charles d'Arcuſſia, Sgr, d'*] *V.* Arcuſſia

Eſpen. [*Zegerus Bern. Van-*] *V.* Van-Eſpen.

Eſpiard de Saux. [*Fr. Bernard*] Ses Remarques ſur le Traité des Succeſſions de Denys le Brun, 1219

Eſpinar. [*Alonſo Martinès de*] *V.* Martinès.

Eſprit, N. *Gentilh. Provençal.* Hiſtoire du Prince Aprius, 1971

Eſquivel, N. Tractatus de Conciliis, 222

Eſtaço. [*Gaſpar*] Antiguedades de Portugal, 5537

Eſtaples. [*Jacq. le Febvre d'*] *V.* Febvre.

Eſtelan. [*N. d'*] Satyre qu'on lui attribue, intitulée : *la Miliade*, 3157

Eſtienne. [*Charles*] Traduct. françoiſe de la Comédie des *Intronati* de l'Academie Sénoiſe, intitulée, *le Sacrifice*, 3130

Eſtienne. [*François*] Traité des Danſes, où l'on examine s'il eſt permis aux Chreſtiens de danſer, 478

Eſtienne. [*Henry, Paul & Robert*] *V.* Stephanus.

Eſtius. [*Guillelmus*] Comm. in Scripturam, 120 & 121

Digitized by Google

Comm. in Epiſtolas S. Pauli, 154

Eſtrange. [*le Chevalier de l'*] *V.* L'Eſtrange.

Etoile. [*Pierre de l'*] *V.* L'Etoile.

Ettmullerus. [*Michaël*] Opera ejus Medica, 1810

Ettmullerus. [*Michaël Erneſtus*] Animadv. in Opera Medica Michaëlis Ettmulleri, *ibid*

Evagrius. Hiſtoria ejus Eccleſiaſtica, gr. & lat. ex Edit. Henr. Valeſii & Guill. Réading, 298 & 4395

Traduct. franç. de cet Ouvrage, 4395

Euclides, *Megarenſis.* Elementa Geometriæ, gr. & lat. 1958

Eadem, latinè, cum Comm. Joan. Antonii Campani. *Venetiis*, 1482, N°. 1959

Euclides, *Nicomachus.* Liber de Antiquorum Muſicâ, 2035

Eudæmon-Johannes. Admonitio ad Ludovicum XIII. 5288

Eudes de Mézeray. [*François*] *V.* Mézeray.

Eveſques. Petite Edition latine de la Ste. Bible, connue ſous le nom de *Bible des Evêques*, N°. 41

Eugenico. [*Nicolo*] Dichiarazzioni ſopra l'Arioſto, 3397

Eugyppius, *Abbas.* Theſaurus Selectus, ex S. Auguſtini Operibus, 344

Vita Abbatis Eugyppii, per Joh. Hérold conſcripta, *ibid*

Digitized by Google

Eulerus. [*Davidis*] Tentamen novæ Theoriæ Musicæ, 2046.

Euphormio Lusininus. *V.* Barclaius. (*Joannes*)

Evrémond. [*Charl. Marguettelle de St. Denys, Sieur de Saint*] *V.* Saint Evrémond.

Euripides, *Poeta tragicus.* Tragœdiæ ejus, gr. & lat. ex recensione Henr. Stephani, 2537.

Earumdem Editio altera, græcè tantùm, & Litteris capitalibus excusa, *Florentiæ, circà ann.* 1496, N°. 2549

Earumdem Editio altera, græcè, *Venetiis, apud Aldum*, 2550

Earumdem Editio altera, græcè, ex Editione Plantinianâ, 2551

Earumdem Editio altera, gr & lat. ex Edit. Josuæ Barnes, 2552

Traduct. françoise des deux Tragédies intitulées: l'*Iphigénie* & *Hécube*, 2553, & 2554

Europæus. [*Lucius Cornelius*] *V.* Inchoffer.

Eusebius Pamphilus, *Episc. Cæsariensis.* Præparatio ejus Evangelica, latinè reddita, à Georg. Trapezuntio, 296

Eadem præparatio unà cum ejusdem Authoris Demonstratione Evangelicâ, gr. & lat. ex Edit. Franciſci Vigeri, 297

Opuscula ejus contrà Marcellum Ancyratem, 297

Digitized by Google

Hiſtoria Eccleſiaſtica, gr. lat. ex Edit. Henr. Valeſii & Guill. Reading, 298 & 4393.
Eadem, latinè tantum, ex Editione *anni* 1474, N°. 4390.
Eadem. *Romæ*, *anno* 1476, N°. 4391.
Eadem. *Mantuæ*, *anno* 1479 N°. 4392.
Traduct. françoiſe de cet Ouvrage, par M. Couſin, 4395.
Opuſcula ejus aliquot in unum edita; cum Annot. Bern. de Montfaucon, 300.
Onomaſticon Urbium & locorum Sacræ Scripturæ, 4218.
Theſaurus Temporum, 4296.
Commentarij di Alfonſo Taſtado ſobre la Chronica di Euſebio, 4296*.
Euſtachius. [*Bartholomæus*] Tabulæ Anatomicæ, 1879 & 1880.
Euſtathius. Libri XI de Amoribus Iſmeniæ & Iſmenes, 3728.
Traductions françoiſes de ce Roman, 3729 & 3730.
Euſtathius, *Archiepiſc. Theſſalonicenſis*. Comment. in Homerum, 2498 & 2500.
Euſtratius, *Peripateticus*. Comment. in Libros X. Ariſtotelis: *de Moribus*. 1782.
Eutocius, *Aſcalonita*. Comment. in IV. Libros Conicorum Apollonii Pergæi, 1963*.

Digitized by Google

Eutropius.	Historia Romana. *Romæ*, 1471, N°. 4840
	Altera Editio, cum Interpretationibus, *ad Usum Delphini*, 4841
	Altera, cum Annot. Thomæ Hearne, 4842
	Altera, cum Notis *Variorum*, 4843
	Traduct. françoise de cet Ouvrage, 4844
	Traduct. italienne, 4845
Eutychius, *Patriarcha Alexandrinus.*	Origines Ecclesiæ Alexandrinæ, 4454
Eximénès. [*François*]	Le Livre des SS. Anges, 397
Expilly. [*l'Abbé N.*]	Dictionnaire Historique & Géographique de la France, 5120
Eyb. [*Albertus de*]	Margarita Poëtica. *Noribergæ*, *anno* 1472, N°. 4012
	Eadem. *Romæ*, *anno* 1475, N°. 4013
Eymericus. [*Nicolaus*]	Directorium Inquisitorum, 4691

F.

FABER. [*Anna*] *Tanaquilli Fabri filia.*	*V.* Févre. (*Anne le*)
Faber. [*Antonius*]	Opera omnia Juridica, 1083
	Hier. Borgiæ Investigationes in Conjecturas Ant. Fabri, 1084

Digitized by Google

Faber. [*Basilius*]	Thesaurus Eruditionis Scholasticæ,	2285
Faber. [*Joannes*]	Animadversiones ejus in Hist. Plantarum & Animal. Mexicanorum, à Francisco Hernandès conscriptam,	1675
Faber. [*Petrus*]	Agonisticon, sive Tract. de Re Athleticâ veterum,	5781
Faber. [*Tanaquillus*]	Animadversiones in Aristophanem,	2572
Faber, *Stapulensis*. [*Jacobus*]	*V.* Febvre d'Estaples.	
Fabert. [*Abraham*]	Ses Remarques sur les Coutumes de Lorraine,	1126
Fabius Columna.	*V.* Columna.	
Fabius Planciades Fulgentius.	Opera Mythographica,	3556 & & 3557
Fabre. [*Jean Claude*]	Continuation de l'Hist. Ecclésiastique de l'Abbé de Fleury,	4405
Fabretti. [*Raphaël*]	Explicationes Inscriptionum Antiquarum quæ in Ædibus paternis adservantur,	5795
	Syntagma de Columnâ Trajani,	5881
	Explicatio veteris Tabellæ Anaglyphæ, Homeri Iliadem & Ilii Excidium continentis,	*ibid*
Fabricius. [*Georgius*]	Saxonia illustrata & Origines Saxonicæ,	5479
Fabricius. [*Joannes Albertus*]	Codex Apocryphus vet. Testamenti,	N°. 88

Digitized by Google

	Codex Pseudepigraphus Novi Testamenti,	N°. 89
	Adnotat. in S. Hyppoliti Opera,	281
	Animadv. in Sexti Empyrici Opera,	1284
	Adnotat. in Dionem Cassium,	4935
	Adnotat. in Catalogum Librorum MSS. Bibliothecæ Mediceæ à Wilhelmo Langio digestum,	5987
	Historia Bibliothecæ Fabricianæ,	6012
	Bibliotheca Græca,	6017
	Bibliotheca Latina vetus,	6018
	Bibliotheca Latina Medii Ævi,	6019
	Adnotat. in Vinc. Placcii Theatrum Anonymorum & Pseudonymorum,	6025
	Bibliotheca Ecclesiastica,	6036
	Bibliotheca Antiquaria,	6068
Fabricius ab Aquapendente. [*Hieronymus*]	Opera omnia Chirurgica,	1872
	Opera Anatomica,	1882
Fabricius, *Hildanus*. [*Guillelmus*]	Opera ejus omnia,	1819
Fabrini. [*Giovanni*]	Le Opere di Terentio in lingua volgare,	2626
	Le Opere di Virgilio,	2705
	Le Opere di Horatio,	2739
Fabrottus. [*Carolus Anibal*]	Adnotationes ejus in Basilicon Libros LX.	1056

Digitized by Google

	Animadv. in Jac Cujacii Opera, 1201
	Adnotat. in Anastasii Bibliothecarii Histor. Ecclesiasticam, 4973
	Glossarium Cedrenianum, 4975
	Variæ Lectiones in Constantini Manassis Breviarium, 4976
	Glossarium Græco-Barbarum, & Animadv. in Nic. Acominati Choniatæ Historiam Byzantinam, 4981
	Index Glossarum Laonici Chalcocondylæ, 4999
Faccius. [*Bartholomæus*]	Liber de Rebus Gestis ab Alphonso I. Rege Neapolitanorum, 5063
Faërnus. [*Gabriel*]	Emendationes in Terentii Comœdias, 2611
	Fabularum Liber, 3579 & 3580
Faës. [*Joannes*]	Comment. in Lilii Gregorii Gyraldi Opera omnia, 4062
Fagnanus. [*Prosper*]	Comment. in Decretalium Libros, 918
Fagon. [*Gui Crescent*]	Collection des Plantes du Jardin du Roi, gravées en taille-douce sous sa direction, 1601
Faifeu. [*Pierre*]	La Légende de Pierre Faifeu, par Charles Bourdigné, 3046 & 3047
Fail. [*Noël du*]	*V.* Dufail.
Faille. [*Germain de*]	Annales de la Ville de Toulouse, 5416

Digitized by Google

Traité de la Nobleſſe des Capitouls de Toulouſe, 5700

Falconnet. [*Camille*] Ses Remarques ſur le *Cymbalum Mundi*, 4092

Faliſcus. [*Gratius*] *V.* Gratius.

Falkemburgius. [*Gerartus*] Lectiones variæ in Nonni Panopolitæ Dionyſiaca, 2568

Fallours. [*Samuël*] Hiſt. Naturelle des plus rares Curioſités de la Mer des Indes, avec figures peintes par cet Artiſte, 1752

Fancan. [*le Sieur N.*] Diſcours pour & contre les Romans, 3910

Faragonius. [*Franciſcus*] Epiſtola Præfatoria ſuper Dictym Cretenſem, 4722

Farin. [*François*] Hiſtoire de la Ville de Rouen, 5349

Farinacius. [*Proſper*] Opera omnia Juris Canonici & Civilis, 940

Farinator. [*Matthæus*] Liber Moralitatum, dictus: *Lumen Animæ*, 543

Farinerius. [*Antonius*] Sermones varii de Peccatis, 516

Farnabius. [*Thomas*] Adnotat. in Val. Martialem, 2822

Fauchet. [*Claude*] Recueil de l'Origine de la Langue & Poéſie françoiſe, 2967

Recueil des Antiquités Gauloiſes & Françoiſes, 5133

Favereau. [*N.*] *Conſeiller en la Cour des Aydes.* Satyre qu'on lui attribue: intitulée: *la Miliade*, 3157

Favier. [*l'Abbé N.*] Traduction françoiſe de Juſtin, 4347.

Digitized by Google

Favre. [*le Sieur N.*]	Traduct. françoiſe de l'Hiſtoire des Guerres d'Italie, écrite en italien par Guichardin, 5014
Favre de Vaugelas. [*Claude*]	*V.* Vaugelas.
Fauſte. [*Jean*]	Hiſt. prodigieuſe & lamentable du Magicien Jean Fauſte, 1424
Fauvelet du Toc. [*Antoine*]	Hiſtoire des Sécretaires d'Etat, 5457
Favyn. [*André*]	Théâtre d'Honneur & de Chevalerie, 5666
Fayus. [*Michaël*]	Adnotat. ejus in Manilium, 1976
	Adnotat. in Lucretium, 2631
Fazio de gli Uberti.	Poëma italicè conſcriptum, cui titulus: *Dicta Mundi*, 3454
Febvre. [*Jacques Barthelemy le*]	Hiſtoire de Calais & du Calaiſis, 5337
	Diſſertation ſur le *MSS. Original* des Statuts de l'Ordre du S. Eſprit, 5459
Febvre. [*Jehan le*]	Traité en ryme qui a pour titre: *le Reſpit de la Mort*, 3037
Febvre d'Eſtaples. [*Jacques le*]	Traduction franç. de la Ste. Bible ſur la Verſion latine de S. Hiérôme, 54
	Agones Martyrum menſis Januarii, 4627
Fébus de Foix, *Seigneur de Béarn.* [*le Comte de*]	Traité des Chaſſes, 2175
Félibien. [*André*]	Principes d'Architecture, 2089
Félibien. [*Jacobus*]	Pentateuchus Hiſtoricus, 136

Digitized by Google

Félibien. [*Michel*] Hiſtoire de l'Abbaye de S. Denys, 4520
Hiſt. de la Ville de Paris, 5322
Felix. [*Minucius*] *V.* Minucius.
Fell. [*Joannes*] Collectio variorum Authorum qui de Rebus Anglicanis ſcripſêrunt, 5546
Fénelon. [*François de Salignac de la Motte*] *V.* Salignac.
Ferdinand, *Comte de Marſigli.* [*Louis*] Hiſtoire Phyſique de la Mer, 1519
Danubii Deſcriptio, 1521
Tractatus de Generatione Fungorum, & Diſſertatio ſingularis de Plinianæ Villæ Ruderibus, 1614
Etat Militaire de l'Empire Ottoman, 5604
Ferdinand, *Comte de Wahl.* [*François*] *V.* Wahl.
Fereira. [*Fernande*] Arte de Caça da Alteneria, 2183
Ferget *ou* Sarget. [*Pierre*] *Religieux Auguſtin du Couv. de Lyon ſur le Rhône.* Traduction françoiſe du Nouveau Teſtament, imprimée à *longues lignes* à Lyon, par Barth. Buyer, l'année 1477, N°. 64
Autre Edition de la même Traduction, imprimée à *deux colonnes* pareillement à Lyon, par le même Buyer, & vers la même année, *ibia*
Traduction françoiſe du *Proceſſus Luciferi contra Jheſum*, 3977 & 3978

Digitized by Google

Fériol. [*N. de*] *Ambaſſadeur de France à Conſtantinople.* Recueil d'eſtampes publiées par ſes ſoins, & qui repréſentent les Mœurs & Uſages de différentes Nations du Levant, 5606

Fernandès de Caſtillo. [*Juan*] Tratado de Enſayadores, 1494

Fernando del Caſtillo. Cançoniero general de los mas principales Trobadores de España, 3546

Fernelius. [*Joannes*] Collectio Opuſculorum diverſ. Medicorum, gr. lat. & arabum qui de Febribus ſcripſerunt, 1798

Fernus. [*Michaël*] Editio integra Joann. Ant. Campani Operum, curis ejus excuſa *Romæ*, *anno* 1495, N°. 4044

Féron. [*Jean le*] Hiſt. des Chancelliers Gardes des Sceaux & des Connétables de France, 5455

Ferrand. [*Jacques*] Traité de la Maladie d'Amour ou Mélancholie Erotique, 1857

Ferrare. Édition de la Sainte Bible en langue Eſpagnole, imprimée à *Ferrare*, & vulgairement appellée du nom de cette Ville, N°. 12

Ferrarius. [*Franciſcus Bernardinus*] Libri II. de Ritu Sacrarum Concionum, 190

Libri VIII. de veterum Acclamationibus, 5755

Ferrarius. [*Joann. Bapt.*] Heſperidum, ſeu de malorum

Digitized by Google

Aureorum culturâ Libri IV. 1615
De Florum Culturâ Libri IV. 1620
Eorumdem Librorum Verſio italica, 1621
Ferrarius. [*Octavius*] Origines Linguæ Italicæ, 2301
Ferrarius. [*Rugerius*] Verſio italica Operum Titi Livii, 4820=4822
Ferreras. [*Jean de*] Traduct. franç. de ſon Hiſtoire d'Eſpagne, 5523
Ferretius. [*Joann. Bapt.*] Muſæ antiquorum Lapidariæ, 5794
Ferrier de la Martiniere. [*Louis*] Traduct franç. de l'Hiſt Univerſelle écrite par Juſtin, 4346
Ferrieres. [*Claude de*] Traité des Droits de Patronage, 964
Ses Notes ſur le Traité de l'Abus, donné par Charles Févret, 970
La Juriſprudence du Code, du Digeſte & des Novelles, 1078
Compilation des Commentat. ſur la Coutume de Paris, 1155
Ferrieres. [*Claude Joſeph de*] Ses Additions à la Compilation précédente, 1153
Ses Remarques ſur les Œuvres de Jean Bacquet, 1203
Dictionnaire de Droit & de Pratique, 1214
La Science des Notaires, 1234
Fertel. [*Martin Dominique*] La Science de l'Imprimerie, 2057

Feſtus.

Digitized by Google

Festus. [*Sextus Pompeius*] *V.* Pompeius.

Févre. [*Anne le*] *épouse de M. Dacier.* Traduction franç. des Réflexions morales de l'Empereur Marc-Antonin, 1313
Traduct. franç. de l'Iliade & de l'Odyssée d'Homere, 2511
Traduction françoise de l'Œdipe & de l'Electre de Sophocle, 2548
Adnotationes ejus in Callymachum, 2565
Traduction franç. du Plutus & des Nuées d'Aristophanes, 2575
Traduction françoise des Comédies de Térence, 2624
Adnotat. ejus in Dictym Cretensem & Daretem Phrygium, 4723 & 4724
Adnotat. in Flori Hist. Romanam, 4827
Animadv. in Eutropium, 4841
Adnotat. in Aurelium Victorem, 4846

Févre. [*Raoul le*] Recueil d'Histoires Troyennes, *impr. à Lyon en* 1490, N°. 3891
Autre Edition du même Livre. *Lyon*, 1494, N°. 3892
Autre Edition. *Paris*, 1498, N°. 3893

Digitized by Google

Févre de S. Mars. [*N. le*] Remarques sur les Œuvres de Nicolas Boileau Despréaux, 3168

Févret. [*Charles*] Son Traité de l'Abus, 970

Fichetus. [*Alexander*] Arcana Studiorum, 5987

Fichetus. [*Guillelmus*] Rhetoricorum Libri III. *Parisiis, anno* 1470, N°. 2235

Epistolarum ejus Collectio. *Parisiis, eodem anno* 1470, N°. 4126

Ficinus. [*Marsilius*] Interpretat latina Operum Mercurii Trismegisti, 1250

Interpretatio latina Operum Platonis, 1259=1261

Theologia Platonica, 1260 & 1266

Liber de Vitâ Triplici, 1266

Interpretatio latina Operum Plotini, 1268

Liber de Voluptate, 1270

Epistolarum Collectio. *Venetiis, anno* 1495 N°. 4139

Ficoroni. [*Francesco de*] Le Maschere Sceniche d'antichi Romani, 5784

Traduct. latine de cet Ouvrage, 5785

I. Piombi Antichi, 5835

Fier à Bras. Roman de Chevalerie de ce nom, 3808 & 3812

Figino. [*Pietro de*] Annotationi sopra Dante, 3327

Figrelius. [*Edmundus*] Liber singularis de Statuis illustrium Romanorum, 5779

Digitized by Google

Figulus. [*Carolus*]	Dialogus qui inscribitur : *Dialogus Botano Methodus*,	1571
	Ictyologia, seu Dialogus de Piscibus,	1713
Filâstre. [*Guillaume*]	Histoire du noble Ordre de la Toison d'Or,	3805
Filippini. [*Antonio Pietro*]	Istoriâ di Corsica,	5109
Filleau. [*Jean*]	Recueil d'Arrests rendus par le Parlement de Paris,	1187
Filleau de S. Martin, N.	Traduct. françoise du Roman de Don Quichotte,	3886
Filomastige. [*Cesellio*]	Ragionamento in Risposta alli Sermoni di L. Sectano,	2908
Finé de Brianville. [*Oronce*]	*V.* Brianville.	
Firenzuola. [*Agnolo*]	Le Rime diverse,	3302 & 3303
	Traduction italienne d'Apulée,	3588
Firmicus. [*Julius*]	Liber de Errore profanarum Religionum,	282
Flaccius Illyricus. [*Matthias Francowitz*]	Missa Latina,	200
	Tractatus de præsentiâ Corporis Christi in Cœnâ,	639
	Demonstratio de essentiâ imaginis Dei & Diaboli,	640
	De Occasionibus vitandi Errorem,	641
	De injustitiâ aut peccato Originali,	642
	Defensio Sanæ Doctrinæ de Originali justitiâ,	643
	Consensus unanimis primitivæ	

Digitized by Google

Ecclesiæ de non scrutando div. Generationis Filii Dei modo, 644
Apologia pro suis Demonstrationibus contrà Theod. Bezam, 645
Scripta quædam Papæ & Monarcharum de Concilio Tridentino, 646
Tractatus de Sectis & Dissentionibus Religionis Papisticæ, 677
Notæ Clarissimæ adversùs Papistarum Religionem, 678
Tractatus contra Papatum Romanum, à Diabolo inventum, 689
Antilogia Papæ & totius Cleri Papistici, 692
Traduct. françoise de cette Satyre, 708
Præfatio ad Erasmum Mincovicium Electoris Palatini Cancellarium, quâ Libri *de Virgine Venetâ*, synopsim instituit, 820*
Varia Poëmata de corrupto Ecclesiæ Statu, 2864
Sylvula Carminum de Religione, 2865
Sylvula Carminum in nostri Ævi corruptelas, 2866
Præfatio in Carmina vetusta quæ deplorant insciriam Evangelii, 2867

Digitized by Google

	Appendix ad Hiſtoriam Sacram à Sulpitio Severo conſcriptam, 4385
	Hiſtoria Eccleſiaſtica particularis Proteſtantium, 4413
	Hiſtoria certaminum inter Romanos Epiſcopos, & Sextam Carthaginenſem Synodum, 4460
Flaccus Calpurnius.	*V.* Calpurnius.
Flaccus Verrius.	*V.* Verrius.
Flamel. [*Nicolas*]	Recueil de figures Hieroglyphiques, 1926
	Son Sommaire Philoſophique, 1931
Flaminius. [*M. Antonius*]	Carmina ejus varia, 2876
Flamſteedius. [*Joann.*]	Hiſtoria Cœleſtis, 1990
Flavius Forlivienſis. [*Blondus*]	*V.* Blondus.
Fléchelles. [*Hugues Guéret*] dit	*V.* Gaultier Garguille.
Fléchier. [*Eſprit*]	Panégyriques & Sermons divers, 533
	Traduct. françoiſe de la Vie du Cardinal Commendon, écrite en italien par Ant. Maria Graziani, 4505
	Hiſt. du Cardinal Ximénès, 4508
	Hiſt. de Théodoſe le Grand, 4966
Fleuranges. [*le Maréchal de*]	Ses Mémoires particuliers, donnés par l'Abbé Lambert, 5209

Digitized by Google

Fleureau. [*Baſile*] Les Antiquités de la Ville d'Eſtampes, 5365

Fleury. [*Claude*] Hiſtoire Eccléſiaſtique, 4405 & 4406

Diſcours & juſtification de cette Hiſtoire, 4407 & 4408

Fleury, *dit* Floridus. [*Jehan*] Traduct. franç. du Roman de Guiſcard & de Sigiſmonde, écrite en latin par Léonard Arétin, 3735

Fliſcus. [*Stephanus*] De Soncino Synonyma & variationes Verborum. *Taurini*, 1480, N°. 2270

Idem. *Mediolani*, *eodem anno*, *ibid*

Flitnerus. [*Joannes*] Nebulo Nebulonum. Nequitiæ hominum, 3936

Florentinius [*Franc. Maria*] Adnotationes ejus in Martyrologium Vetuſtius. Occidentalis Eccleſiæ, 4604

Florentinus. [*Auguſtinus*] *V.* Auguſtinus.

Florès. [*Juan de*] Los Amores de Griſel e Mirabella, 3865

Florès de Grece. Roman de Chevalerie de ce nom, 3869

Floridus, *dit* Fleury. [*Joannes*] *V.* Fleury.

Floridus. [*Julianus*] Animadverſ. in Auſonium, 2855

Adnotat. in Apuleium, 3585

Florius Florentinus. [*Franciſcus*] Liber de Amore Camilli & Æmyliæ, 3734

Digitized by Google

Florus. [*Luc. Annæus*]	Hiſtoria Romana. *Pariſiis*, anno 1470, N°. 4824
	Eadem. *Romæ*, 1472, N°. 4331 & 4825
	Eadem. *apud Elzevirios*, 4826
	Eadem, cum Interpretationibus *ad Uſum Delphini*, 4827
	Eadem, cum Notis *Variorum*, 4828
	Eadem, ex Edit. Laur. Begeri, 4829
	Eadem, cum Indice, *apud Tonſon*, 4830
	Traduct. franç. de cette Hiſtoire, 4831
	Traduct. italienne, 4832
Floſi. [*Claro*]	L'Opinione tiranna moralmente conſiderata ne gli Affari del Mondo, 1388
Fluctibus. [*Robertus de*] ſeu Fludd.	Collectio integra Operum ejus omnium, Philoſophicorum, Medicorum, & Hermeticorum, 1935
	Tractatus Philoſophicus de Vitâ, Morte & Reſurrectione, 1936
Foë. [*Daniel de*]	Traduction françoiſe de ſon Livre des Avantures de Robinſon Cruſoë, 4290
Foëſius. [*Anutius*]	Interpretat. latina Operum Hippocratis, 1787
Fogginius. [*Petrus Franciſcus*]	Animadverſiones in Virgilium, 2692

Digitized by Google

Folard. [*Charles de*] Ses Commentaires sur Polybe, 4852

Folengi. [*Théophilus*] Opus Macaronicorum, 2951 & 2952

Traduct. franç. de ce Livre, 2953 & 2954

L'Orlandino, 3402=3404

Chaos del tri per uno, 3506 & 3507

Folieta. [*Ubertus*] Historiæ Genuensium Libri XII. 5105

Fons. [*N. la*] Ses Comment. sur les Coutumes de Vermandois, 1171

Fonseca. [*Josephus Maria*] Adnotationes ejus in Annales Minorum à Lucâ Waddingo conscript. 4537

Fontaine. [*Nicolas*] *V.* Royaumont.

Fontaine. [*Jean de la*] La Fontaine des Amoureux de Science, 1931

Fontaine. [*Jean de la*] *autre que le précédent.* Différentes Editions de ses Fables, 3158 & 3159

Différentes Editions de ses Nouvelles en vers, 3160=3161*

Edition de ses Œuvres, donnée en 3 *vol. in-4°.* 3162

Fontaines. [*Charles*] Victoire & triomphe d'Argent contre Cupido, Dieu d'Amours, 3064

Fontana. [*Carlo*] L'Anfiteatro Flavio 5885

Fontana. [*Gabriel*] Topica Ciceronis, curis ejus recognita, 2394

Fontanini. [*Justus*] Libri tres de Antiquitatibus Hor-

Digitized by Google

tæ Coloniæ Etruſcorum, 5897
Bibliotheca de la Eloquenza Italiana, 6022
Hiſtoria Litteraria Aquilejenſis, 6055
Catalogus Librorum Bibliothecæ Joſephi Renati, Card. Imperialis, 6070
Fontanon. [*Antoine*] Recueil des Edits & Ordonnances des Rois de France, 1087
Fontecha. [*Alonſo de*] Diez Privilegios de Mugeres preñadas con un Diccionario Medico, 1858
Fontenelle. [*Bernard le Bovier de*] Œuvres diverſes, tant en proſe qu'en vers, 4081
Fontevrault. Le Livre de la Femme Forte, compoſé par un Religieux de cette Abbaye, 140
Foppens. [*Joann. Franc.*] Animadverſiones ejus in Auberti Miræi Opera Diplomatica, 5492*
Bibliotheca Belgica, 6058
Force. [*Piganiol de la*] *V.* Piganiol.
Fordun. [*Joannes*] Hiſtoria Scotorum, 5547
Formey. [*Jean Henry Samuël*] Hiſt. & Mémoires de l'Académie de Berlin, publiés par ſes ſoins, 5984
Formy. [*Pierre*] Traité de l'Adianthon, ou Cheveu de Vénus, 1608
Fornari. [*Simon*] La Vita del' Arioſto, 3395
Fornerius. [*Antonius*] Dialogus de Peccato Originali & de Conceptione, 423

Digitized by Google

Forſter. [*Nathaël*] Adnotationes ejus in Dialogos V. Platonis, 1263

Fort de la Moriniere. [*Adrien Claude le*] Bibliothéque Poëtique, 2982

Fortius, N. Ses Obſervations ſur les Coutumes du Pays & Comté de Haynault, 1125

Fortunatianus. [*Conſultus Chirius*] Rhetoricorum Libri III. 2337 & 2363

Fortunatus. [*Julius Pomponius*] *V.* Pomponius.

Fos. [*David de*] Traité Hiſtorique du Comté de Caſtres, 5423

Foſſe. [*N. la*] *fameux Peintre ſous le Régne de Louis XIV.* Petit Office de la Vierge, décoré de différens ſujets peints en miniature par cet habile Artiſte, 220

Foſſé. [*Pierre Thomas, Sieur du*] Vie de D. Barthelemy des Martyrs, 4650

Fouilloux. [*Jacques*] Hiſt. du fameux Cas de Conſcience, ſigné par XL. Docteurs de Sorbonne, 416

Fouilloux. [*Jacques du*] Traité de Vénérie, 2178

Fountaine. [*Andreas*] Numiſmata Saxonica & Dano-Saxonica, 2323

Fouquet. [*Madame*] Recueil de Receptes & de Remedes pour la guériſon des Maladies, 1909

Fourmont. [*Stephanus*] Meditationes Sinicæ, 2210

Grammatica Linguæ Sinarum Mandarinicæ, 2211

Réflexions critiques ſur l'Hiſ-

Digitized by Google

toire des anciens Peuples, 4716

Fournier. [*Georges*] Traité de la Navigation, 2006

Fournival. [*Simon*] Recueil des Titres & Priviléges des Tréſoriers de France, 5453

Foxus. [*Jean*] Traduction françoiſe de ſa Comédie Apocalyptique, intitulée : *le Triomphe de J. C.* 3273

Foy-Vaillant. [*Joannes*] *V.* Vaillant.

Fracaſtorius. [*Hieronymus*] Opera ejus omnia in unùm Collecta, 1817

Fraguier. [*Claude François*] Journal des Savans, 6024

Franc. [*Martin*] Le Champion des Dames, 2989 & 2990

L'Eſtrif de fortune & vertu, 2990*

Franceſi. [*Matteo*] Rime diverſe, 3302 & 3303

Franchieres. [*Jean des*] Son Livre ſur la Fauconnerie, 2178

Francinus, *Varchienſis*. [*Antonius*] Emendationes ejus in Heſychii Lexicon Græcum, 2234

Franco. [*Nicolò*] Le Rime contra Pietro Aretino, 3965

Dialogi Piacevoli, 4097

François. [*François*] Ses Obſervations ſur les Coutumes de Tholoſe, 1165

Francowitz. [*Matthias*] *V.* Flaccius Illyricus.

Francus. [*Antonius*] Synopſis Annalium Societ. Jeſu in Luſitaniâ, 4573

Frandigelphe Eſcorche-Meſſes. *V.* Beze. (*Théodore de*)

Digitized by Google

Franken. [*Chriſtianus*] Colloquium Jeſuiticum, 1015

Fraſſen. [*Claudius*] Diſquiſitiones Biblicæ, 137

Scotus Academicus, ſive Doctoris ſubtilis Dogmata Theologica, 392

Fratres Poloni. Bibliotheca Fratr. Polonorum, 791

Fray. [*Janus Carillius*] Recitus ſuper Eſmeuta Payſanorum de Ruellio, 2962

Fréart, Sieur de Chambray. [*Rolland*] Traduction franç. du Traité de la Peinture, écrit en italien par Léon. de Vinci, 2064

Parallèle de l'Architecture antique avec la moderne, 2090

Fredegarius, *Scholaſticus.* Epitome & Chronicon Regum Francorum, 346 & 5144

Frédéric III. *Roy de Pruſſe.* [*Charles*] Ses Mémoires pour ſervir à l'Hiſtoire de Brandebourg, 5483

Freherus. [*Marquardus*] Collectio variorum Authorum qui de Rebus Germanicis ſcripsêrunt, 5464

Freherus. [*Paulus*] Theatrum Virorum Eruditione Clarorum, 6108

Frégoſo. [*Philermo Antonio*] Opere Poetiche, 3483 & 3484

Freinshemius. [*Joann.*] Supplementa ad Hiſtorias Q. Curtii, 4782 & 4783

Traduction franç. de cet Ouvrage, 4784

Supplementa ad Hiſtorias Titi-Livii, 4811—4817

Frere de Laval. [*Jean le*] Hiſtoire des Troubles de France depuis l'année 1560 juſqu'en 1582, N°. 5219

Digitized by Google

Fréret [*Nicolas*]	Lettre sur les Voyages de Cyrus, donnés par M. Ramsay, 3773
Freſne. [*Jean du*]	*V.* Dufreſne.
Freſne du Cange. [*Carolus du*]	*V.* Dufreſne.
Freſnoy. [*Charles Alphonſe du*]	*V.* Dufreſnoy.
Freſnoy. [*Nicolas Lenglet du*]	*V.* Lenglet.
Frézier, N.	Traité de la Coupe des Pierres & des Bois, 2113
	Relation de ſon Voyage dans la Mer du Sud, 4286
Frezzi. [*Frederico*]	Il Quatriregio del Decurſu della Vita humana, 3376
Friſche. [*Jacobus de*]	Adnotat. in S. Ambroſii Opera, Nº. 309
Friſius. [*Erneſtus Varamundus*]	*V.* Varamundus.
Frizon. [*Nicolas*]	Vie du Cardinal Bellarmin, 4506
Frobenius. [*Georg. Ludovicus*]	Penu-Tullianum X. indicibus comprehenſum, 2373
Froëlich. [*Eraſmus*]	Tentamina IV. in re Nummariâ vetere, 5814
	Annales Regum & Rerum Syriæ per Numiſmata, 5839
	Dubia de Minniſari & aliorum Armeniæ Regum, 5841
Froiſſart. [*Jehan*]	Chroniques de France & autres Pays, 5162 & 5163
Fromageau, N.	Dictionnaire des Cas de Conſcience, 502

Digitized by Google

Fromental. [*Gabriel Berthon, Sieur de*] *V.* Berthon.

Frontinus. [*Sextus Julius*] Liber de Aquæductibus Urbis Romæ, 2091
Stratagematum Libri IV. cum Notis *Variorum*, 2126 & 2142

Fronto-Ducæus. Adnotat. in S. Joannis Chrysostomi Opera omnia, 311
Emendationes in Nicephori Callisti Hist. Ecclesiasticam, 4402

Froschius. [*Joannes*] Rerum Musicarum Opusculum rarum & insigne, 2039

Froumenteau. [*N. Virolie*] Le Cabinet des trois Perles, 5248
Secret des Finances de France, 5249

Fuchsius. [*Leonhartus*] Comment. de Historiâ Stirpium, 1559

Fuet, N. Traité des Matieres Bénéficiales, 960

Fulgentius, *Episcopus Ruspensis.* Operum ejus Editio integra, 343

Fulgentius. *Fabius Planciades.* *V.* Fabius.

Fulgosus. [*Baptista*] Anteros, *seu* Disputatio de Amore, 3995
Collectaneorum de Dictis Memorabilibus Libri IX. 6137

Fulvia Morata. [*Olympia*] Orationes, Epistolæ, & Carmina, 4058

Fulvius Ursinus. *V.* Ursinus.

Fumée de Genillée. [*Le Sieur N.*] Traduction françoise du Traité d'Athénagoras sur le vrai & parfait amour, 3720

Digitized by Google

Furetiere. [*Antoine*] Dictionnaire de la Langue Françoise, 2293

Furgole. [*J. Bapt. de*] Ses Observations sur l'Ordonnance de Louis XV, qui concerne les Donations, 1094

Traité des Testamens, Codicilles, &c. 1222

Fusy. [*Antoine*] Le Franc-Archer de la vraye Eglise, 611

Satyre qu'on lui attribue, intitulée: *le Mastigophore*, 3945*

G.

Gabbema. [*Simo Abbes*] Collectio Epistolarum div. Virorum illustrium, 4101

Gabelchoverus. [*Wolfgangus*] Interpretatio latina Tractatus Andreæ Baccii de Gemmis & Lapidibus pretiosis, 1513

Gabrias. Fabularum ejus Collectio, græcè, 3572

Gacon. [*François*] Traduction françoise des Odes d'Anacréon & de Sapho, 2532

Gaffarellus. [*Jacobus*] Curiositates Inauditæ de Figuris Persarum Talismanicis, 1421

Gagnæus. [*Joannes*] Comm. in Scripturam Sacram, 120 & 121

Gaguinus. [*Robertus*] Panegyricus Guill. Ficheti, 2335

Chronique de l'Archev. Turpin, 3807

Epistolæ & Orationes, 4127

Digitized by Google

	Traduct. franç. des Commentaires de César, 4898
	Ses Chroniques de France, 5143
Gaietanus di Thienis.	Expositio latina in Aristotelis Libros IV. Meteororum, 1277
Galatinus. [*Petrus*]	Opus de Arcanis Catholicæ veritatis, 133
Gale. [*Thomas*]	Adnotat. in Libr. Jamblichi de Mysteriis Ægyptiorum, 1271
	Animadv. in Rhetores Græcos selectos, 2338
	Adnotat. in Historiæ Poëticæ scriptores, 3554
	Adnotat. in Opuscula Mythologica, 3555
	Commentarii in Itinerarium Britanniarum, 4207
	Animadv. in Herodotum, 4739 & 4740
	Collectio diversorum Authorum qui de Rebus Anglicanis scripsêrunt, 5547
Galenus. [*Claudius*]	Operum ejus Collectio integra, curis Renati Charterii edita, 1789
	Liber de Optimo genere docendi, 1284
Galesinius *seu* Galezinius. [*Petrus*]	Adnotat. in Salviani Opera, 341
Galien Restauré.	Roman de Chevalerie de ce nom, 3814
Galileo Galilei.	Opere Astronomiche & Phisiche, 1994

Digitized by Google

Gallæus. [*Servatus*]	Animadverſ. in Lactantii Opera,	293
	Diſſertatio de Sybillis & eorum Oraculis,	5745
	Sybillina Oracula,	5746
Galland. [*Antoine*]	Sa Préface Hiſtorique ſur la Bibliothéque Orientale de M. d'Herbelot,	5587
Galland. [*Auguſtin*]	Traité du Franc-Alleu & Origine des Droits Seigneuriaux,	1166
Galleotti. [*Nicolaus*]	Commentarii in Gemmas antiquas Muſæi Odeſcalci,	5914
Gallo. [*Alonſo*]	Declaracion del valor del oro,	1492
Gallois & Galloys. [*Jean le*]	Breviarium ab eo diſpoſitum ad uſum J. Bapt. Colbert Regni Adminiſtri,	221
	Traité des plus belles Bibliothéques de l'Europe,	5996
	Journal des Savans,	6014
Gallon, N.	Recueil de Machines approuvées par l'Académie des Sciences,	5981
Gallonius. [*Antonius*]	Liber de Sanctorum Martyrum cruciatibus, Italicè & Latinè	4603
Galluccius. [*Angelus*]	Comment. de Bello Belgico,	5499
Gallus. [*Cornelius*]	Fragmenta quædam hujus Authoris,	2647
Gallus. [*Nicolaus*]	Hiſtoria Eccleſiaſtica Proteſtantium,	4413

Digitized by Google

Gallus de Villa Dei. [*Alexander*] — *V.* Alexander.

Galtherus. [*Philippus*] — Alexandreidos Libri X. 2912

Gamaches. [*Eſtienne Simon de*] — Aſtronomie Phyſique, 1981

Gambara. [*Laurentius*] — Interpretatio Latina Carminum nov. Fœminarum illuſtr. 2484

Gamurrini. [*Eugenio*] — Hiſtoria genealogica delle Famiglie Toſcane, 5678

Gandara. [*Felipe de*] — Nobiliario de Galicia, 5722

Gandini. [*Marco Antonio*] — Traduction italienne des Œuvres de Xénophon, 4763

Garcilaſſo de la Vega. — Traduction françoiſe de ſon Hiſtoire des Yncas, 5654

Traduction françoiſe de ſon Hiſtoire de la Conqueſte de la Floride, 5654

Garetius. [*Joannes*] — Adnotat. ejus in Caſſiodori Opera, 345

Garguille. [*Gaultier*] — *V.* Gaultier Garguille.

Garibay. [*Eſtevan*] — Chronica de Eſpaña, 5519

Garidel. [*Pierre*] — Hiſtoire des Plantes qui naiſſent aux environs d'Aix, 1645

Gariel. [*Petrus*] — Series præſulum Magalonenſium, 4432

Idée de la Ville de Montpellier, 5417

Garmannus. [*L. Chriſt. Frid.*] — De Miraculis Mortuorum Libri tres, 1440

Garmannus. [*L. Imm. Henricus*] — Diſſertatio de Cadavere & de Miraculis Mortuorum, *ibid*

Garnerius. [*Joannes*] — Adnotationes in Marii Mercatoris Opera, 333

Digitized by Google

	Auctarium Operum Theodoreti, 337
Garnier. [*Julianus*]	Adnotat. in S. Basilii Opera, 306
Garnier. [*Robert*]	Recueil de ses Tragédies, 3274
Garofolo. [*Giacomo*]	La Vita del' Ariosto, 3397
Garsault. [*François A. de*]	Le Parfait Maréchal, 2169
Gasparinus, *Pergamensis.*	Tractat. de Eloquentiâ, 2270
	Epistolarum ejus Collectio. *Parisiis, anno* 1470, N°. 4124
Gassendi. [*Petrus*]	Operum ejus Collectio integra, 1295
Gatakerus. [*Thomas*]	Commentarii in Libros XII. Marci Antonini de Rebus suis, 1306
Gaubil. [*Antoine*]	Histoire de Genghis-Can, 5625
Gaubius. [*Hieron. Davides*]	Interpretatio latina Historiæ Insectorum à Joann. Swammerdam conscriptæ, 1731
Gaudentius, N.	Liber de Musicâ Antiq. 2039
Gaufridi. [*J. François*]	Histoire de Provence, 5427
Gaulmin. [*Gilbertus*]	Animadv. in Libros IX. Theodori Prodromi de Amoribus Rhodantès & Dosiclis, 3727
	Animadv. in Libros XI. Eustathii de Amoribus Ismeniæ & Ismenès, 3728
Gaultherot. [*Denys*]	L'Anastase de Lengres, 5345
Gaultier de Costes, *Sr. de la Calprenede.*	*V.* Calprenede.
Gaultier Garguille.	Chansons nouvelles & récréatives, 3298

Digitized by Google

Gauricus. [*Pomponius*]	Excerpta de Sculpturâ,	2095
Gautier. [*Henry*]	Traité de la Conſtruction des Chemins,	2114
	Traité des Ponts & Chauſſées,	2115
Gayot de Pitaval. [*François*]	Collection de Cauſes Célebres plaidées dans différens Tribunaux,	1231
Gaza. [*Theodorus*]	*V.* Theodorus.	
Gediccus. [*Simo*]	Defenſio Sexûs Muliebris,	4000
Gédoyn. [*Nicolas*]	Traduction françoiſe des XII Livres de Quintilien, de l'Inſtitution de l'Orateur,	2455
	Traduction françoiſe de la Deſcription de la Grece, écrite par Pauſanias,	4733
Gelais. [*Octavien de S.*] & *autres.*	*V.* Saint Gelais.	
Gelenius. [*Sigiſmundus*]	Interpret. latina Operum Philonis Judæi,	272
Géliot. [*Louvan*]	Indice Armorial, ou Science du Blaſon,	5668
Gelli. [*Giov. Batt.*]	I. Capricci del Bottajo,	3699
Gellibrand. [*Henricus*]	Trigonometria Britannica,	1954
Gellius. [*Aulus*]	*V.* Aulus Gellius.	
Gémelli Carréri.	*V.* Carréri.	
Gemino. [*Dominicus de Sancto*]	*V.* Dominicus.	
Gemuſæus. [*Hieronymus*]	Interpretatio latina Chreſtomathiæ ex Strabonis Geographicis,	4179
Gendre. [*Louis le*]	Vie du Cardinal d'Amboiſe,	5204
Génébrier. [*N.*]	Hiſtoire de Carauſius,	4963

Digitized by Google

Genesius. [*Josephus*]	Historia Byzantina, 4998
Geneſt, *Eveſq. de Grenoble.* [*François*]	Theologie Morale compoſée par les ordres de ce Prélat, 473
Génillé. [*Fumée de*]	*V.* Fumée.
Gentil, [*Jean le*]	Recueil d'Actes & Mémoires concernant le Clergé de France. *Article* 78 du *Numéro* 979
Gentil de la Barbinais. [*N. le*]	Voyage autour du Monde, 4244
Gentili. [*Scipione*]	Annotationi ſopra la Geruſalemme del Taſſo, 3434
Gentillet. [*Innocent*]	Le Bureau du Concile de Trente, 238
	Diſcours ſur les moyens de bien Gouverner un Royaume, 1345
Geoffroy. [*Eſtienne François*]	Traduct. françoiſe de ſon Traité de la Matiere Médicale, 1897
Geoffroy à la grant dent.	Roman de Chevalerie de ce nom, 3860
Georgeon. [*Le Sr. N.*]	Ses Remarques ſur la Verſion françoiſe de l'Hiſtoire d'Italie de Guichardin, donnée par M. Favre, 5014
Georgius à Turre.	Hiſtoria Plantarum, 1583
Georgius, *Marcgravius de Liebſtad.*	Hiſtoria Naturalis Braſiliæ, 1668
Georgius MERULA, *Alexandrinus.*	Editiones variæ diverſorum Authorum, curis ejus recognitæ, *ſcilicet* :
	Plauti Comœdiæ. *Venetiis*, 1472. N° 2594
	Eædem. *Tarviſii*, 1482. N° 2595

Digitized by Google

	Valerius Martialis. *Venetiis, circà ann.* 1470, N°. 2813
	Enarrationes in Juvenalem, 2835
Georgius Trapezuntius.	Interpretatio latina Homiliarum S. Chryſoſtomi in Matthæum, 151
	Interpretat. latina Præparationis Evangelicæ Euſebii Pamphili, Epiſcopi Cæſarienſis, 296
	Rhetoricorum Libri V. 2334 & 2337
	Interpret. Librorum Ariſtotelis de Rhetoricâ, 2337
	Liber de Artificio Ciceronianæ Orationis, 2402
Gérard de Nevers.	Roman de Chevalerie de ce nom, 3842 & 3843
Gérard d'Euphrate.	Autre Roman de Chevalerie, 3818
Gerbault. [*François*]	Edition du Lucrece de Marchetti, donnée par ſes ſoins, 2638
Gerberon. [*Gabriel*]	Adnotat. in S. Anſelmi Opera, 363
	Hiſtoire du Janſéniſme, 408
	Adnotat. in Mich. Baii Opera, 464
Gérileon d'Angleterre.	Roman de Chevalerie de ce nom, 3799 & 3800
Germain. [*Le Sieur*]	*V.* Queſnel. (*Paſquier*)
Germain. [*Michaël*]	Muſæum Italicum, 268
Germanus. [*Joannes*]	*V.* Arena. (*Antonius de*)
Germanus. [*Nicolaus*]	Interpretatio latina Librorum Ptolemæi de Geographiâ, 4194

Digitized by Google

Germon. [*Bartholomæus*] Disceptationes de veteribus Regum Francorum Diplomatibus, 5942=5944

Gersonius. [*Joannes*] Operum ejus Collectio integra, ex Edit. Lud. Ellies Dupin, 379

Gervaise. [*Dom. Franc. Armand*] Vie de S. Paulin, 4646
Vie de S. Cyprien, 4647
Histoire de Suger, Abbé de S. Denys, 5187

Gervaise. [*Nicolas*] Vie de S. Martin, 4648

Gesnerus. [*Conradus*] Opera ejus Botanica, 1593
Animadv. ejus in Libros Cl. Æliani de Naturâ Animalium, 1683
Historia Naturalis Animalium, 1692
Theatrum Insectorum, 1729
Collectio variorum Authorum qui de Chirurgiâ scripsêrunt, 1867

Gesnerus. [*Joann. Matthias*] Animadv. ejus in Basilii Fabri Thesaurum Eruditionis Scholasticæ, 2283

Gesnerus. [*Matthias*] Adnotationes in varios Authores rei Rusticæ, 1528

Gessnerus. [*Joannes Jacobus*] Specimen rei Nummariæ, 5813

Gestel. [*Cornelius Van*] *V.* Van-Gestel.

Gesualdo. [*Andrea*] Spositioni sopra le Rime del Petrarca, 3367

Gevartius. [*Casperius*] Animadversiones ejus in aliquot Huberti Goltzii Opera Numismatica, 5816

Digitized by Google

Gewoldus. [*Chriſtophorus*] Hiſtoria Metropolis Salisburgenſis, 4435
Geyler. [*Joannes*] Sermones Quadrageſimales, 525
Gheyn. [*Jacques de*] Traité du Maniement des Armes, 2155
Ghini. [*Lionardo*] Annotationi ſopra le Vite di Plutarco, da Lodov. Domenichi, 6090
Ghirardacci. [*Cherubino*] Hiſtoria di Bologna, 5021
Giannone. [*Pietro*] Hiſtoria di Napoli, 5061
Traduct. françoiſe de cette Hiſtoire, 5062
Giattinus. [*Joann. Bapt.*] Verſio latina Hiſtoriæ Concilii Tridentini à Sforza Palavicino conſcriptæ, 4479
Gibert. [*Joann. Petrus*] Adnotationes in Corpus Juris Canonici, 913
Adnotat. in Joann. Cabaſſutii Praxim & Theoriam Juris Canonici, 914
Gibert, N. Traité des Bénéfices Eccléſiaſtiques, 959
Gibſon. [*Edmundus*] Diſſertationes de Portu Iccio Cæſaris, 4903
Chronicon Saxonicum, 5549
Giggeius. [*Antonius*] Theſaurus Linguæ Arabicæ, 2201
Giglan, *Roi de Galles.* Roman de Chevalerie de ce nom, 3861
Gilbert. [*N.*] *Maître à écrire des Enfans de France ſous le Regne de Louis XIV.* Petit Office de la Vierge & Pſaumes de la Pénitence, exécutés par cet habile Ecrivain, 229

Digitized by Google

Gilda, N.	Liber Gildæ ſapientis de Excidio Britanniæ, 5547
Gillet. [*le Pere N.*]	Traduction françoiſe de l'Hiſtorien Joſeph, 4706
Gillinus. [*Camillus*]	Interpretat. latina Librorum IX. Collectaneorum de Dictis memorabilibus, à Bapt. Fulgoſo italicè conſcriptorum, 6137
Gillot. [*Jacques*]	Satyre Ménippée, 5258 & 5259
Giovanni. [*Il Cancelliere*]	Diſcorſo ſopra le Sette Piſtole ſcritte a le Sette Chieſe del Aſia, 674
Giovanni. [*Domenico da*]	*V.* Burchiello.
Giovanni, *Fiorentino.*	Il Pecorone, *overo*, Novelle Cinquanta Antiche, 3686
Giraldi. [*Giov. Batt.*]	Canti XXVI. dell' Hercole, 3510
	De gli Hecatommithi, 3707
Girard. [*Eſtienne*]	Recueil d'Edits & Ordonnances des Rois de France, 1090
Girard. [*Guillaume*]	Traduction françoiſe des Œuvres de Louis de Grenade, 550
Girardinus. [*Bartholomæus*]	Auſonii Poëmatum, aliorumque Opuſculorum ſimul impreſſorum Editio recognita curis ejus, 2855
Giudicoi. [*Giovanni*]	Traduction italienne de la Vie des Poëtes Provençaux, écrite par Jean de Noſtredame, 6123
Giuſtiniani. [*Bernardo*]	Hiſtor. Chronologiche del' Origine de gli Ordini Militari, 4588

Digitized by Google

Extrait de cet Ouvrage, traduit en françois, 4589

Giuſtiniani. [*El Marcheſe Vincenzo*] Galeria Giuſtiniana, 5931

Giuſtiniano. [*Agoſtino*] Annali di Genoa, 5104

Glain. [*N. de Saint*] Traduction françoiſe du *Tractatus Theologico Politicus* de Spinoſa, 863

Glanius, N. Traduction françoiſe de la Relation des Voyages de Jean Struys, 4249

Glareanus. [*Henricus*] Adnotat. ejus in Lucani Pharſaliam, 2787

Glen. [*J. Bapt. de*] Ses Réflexions ſur la Meſſe des anciens Chreſtiens, 186

Glicinio da Sena. [*Bernardo*] Comm. ſopra i Trionfi di Franc. Petrarca, 3349

Comment. ſopra le Rime del medeſimo Petrarca, 3350 & 3352

Glycas. [*Michaël*] Hiſtoria Byzantina, 4977

Gnoſſius Amaſinus. *V.* Strabo.

Goar. [*Jacobus*] Euchologium, ſive Rituale Græcorum, 196

Adnotationes ejus in Georgii Syncelli Chronographiam & Nicephori Breviarium Hiſt. Byzantinæ, 4971

Adnotat. in Theophanis Chronographiam & Vitas Imperatorum à Leone Grammatico conſcriptas, 4972

Adnotat. in Georg. Cedreni Hiſ-

Digitized by Google

toriam Byzantinam, 4975
Adnotat. in Curopalatæ Hist. Byzantinam, *ibid*
Notitia Episcopatuum, &c. in Orientali Imperio, 4990

Gobien. [*Charles le*] Ecclaircissemens sur les Honneurs que les Chinois rendent à Confucius & aux Morts, 5628

Gobin. [*Robert*] Les Loups ravissans, ou Doctrinal Moral, 3068

Godeau. [*Antoine*] Tableaux de la Pénitence, 570
Discours préliminaire sur les Œuvres de Malherbe, 3154
Vie de S. Augustin, 4644

Godefridus, *Abbas Gotwicenſis.* Chronicon Gotwicense, 4525

Godefroy. [*Denys*] Ses Observations sur les Mémoires de Commines, 5167
Ses Observations sur l'Hist. de Charles VI. de Charles VII. & de Charles VIII. 5195, 5198 & 5202
Le Cérémonial François, 5451*
Ses Remarques sur l'Hist. des Connétables & Chanceliers de France, donnée par Jean le Féron, 5455
V. Gothofredus.

Godefroy. [*Jean*] Ses Remarques sur les Mémoires de Pierre de l'Etoile, 5179
Recueil des Lettres de Louis XII.

Digitized by Google

	& du Cardinal d'Amboiſe, publié par ſes ſoins, 5205
Godefroy. [*Théodore*]	Traité des Droits du Roi de France ſur pluſieurs Etats & Seigneuries, 5443
	Le Cérémonial François, 5451*
Godefroy, N.	Ses Comm. ſur la Coutume de Normandie, 1143
Godefroy de Bouillon.	Roman de Chevalerie de ce nom, 3832
Godin. [*Louis*]	Tables Alphabétiques des Mémoires de l'Académie des Sciences, 5978
Goduinus. [*Joannes*]	Adnotat. in Cæſaris Commentaria, 4890
Goëbel. [*Joann. Wilhelmus de*]	Diſſertatio ſingularis de re Diplomaticâ, 5945
Goëdaert. [*Jean*]	Traduct. françoiſe de ſon Ouvrage ſur les Métamorphoſes des Inſectes, 1732
Goëſius. [*Wilhelmus*]	Emendationes in Authores rei Agrariæ, 1524
Gohorry. [*Jacques*]	Ses Comm. ſur le Livre de la Fontaine périlleuſe, qui contient les Sécrets de la Science Minérale, 1930
	Traduction françoiſe de quelques Volumes du Roman d'Amadis de Gaule, 3866
Goldaſtus. [*Melchior Haiminsfeldius*]	Monarchia Imperii Romani, 950
Golius. [*Jacobus*]	Lexicon Arabico Latinum, 2202

Digitized by Google

Gollut. [*Louis*]	Mémoires de la République Séquanoise, 5376
Goltzius. [*Hubertus*]	Opera ejus omnia Numismatica, 5816
Gomarus. [*Franciscus*]	Opera Theologica, 667
Gomberville. [*Marin le Roy de*]	*V.* Roy.
Gomecius. [*Alvarès*]	Libri VIII. de Vitâ Card. Ximenii, 4507
Gonzaga. [*Curtio*]	Poëma, *intit.* il Fido Amante, 3503
Gonzaga. [*Franciscus*]	Hist. Seraphicæ Religionis Franciscanæ, 4539
Gonzalès de Castro. [*Sebastiano*]	Declaracion del valor de la Plata, 1493
Gonzalez Tellez. [*Emanuel*]	*V.* Tellez.
Gonzalvius Montanus. [*Reginaldus*]	S. Inquisitionis Hispanicæ Arcana detecta, 4695
	Traduct. françoise de ce Livre, 4696
Gordon. [*Alexandre*]	Traduct. françoise de son Histoire de la Vie du Pape Alexandre VI. & de César Borgia, 4497
Gorgias, *Rhetor.*	Liber de Laudibus Helenæ, *græcè*, 2344
	Orationes ejus, *græcè*, 2339 & 2345
Gorin de S. Amour. [*Louis*]	Journal de ce qui s'est passé à Rome dans l'affaire des V. Propositions, 413

Digitized by Google

Gorius. [*Anton. Franciſcus*] Obſervationes ejus in Collectionem Inſcriptionum antiquarum à Joann. Bapt. Donio editam, 5796
Adnot. in antiquas Inſcriptiones Græcas & Romanas quæ in Etruriæ Urbibus extant, 5799
Deſcriptio Columbarii libertorum & ſervorum Liviæ Auguſtæ, 5893
Muſæi Guarnaccii antiqua Monumenta Etruſca, 5896
Animadv. in vetera Muſæi Cortonenſis Monumenta, 5917
Muſæum Florentinum, 5932
Muſæum Etruſcum, 5933
Animadverſiones ejus in Catalogum Codicum Orient. MSS. Bibliothecæ Medicæ Laurentianæ & Palatinæ, 6003

Gorlæus [*Abrahamus*] Dactyliotheca, 5919

Goſinond. [*N. de*] Hiſtoire de l'Univers de Franç. Marie Pompée Colonne, miſe au jour par ſes ſoins, 1457

Gothofredus. [*Dionyſius*] Adnotationes ejus in Corpus Juris Civilis, 1059=1063

Gothofredus. [*Jacobus*] Adnotationes in Codicem Theodoſianum, 1052

Gothofredus. [*Joann. Ludov.*] Archontologia Coſmica, 4217

Gothus, *Epiſc. Lincolnenſis.* [*Joh. Petrus*] Dictionarium lat. Sueco-Germanicum, 2326

Digitized by Google

Gottſched. [*Joannes*]	Adnotationes ejus in Joannis Loëſelii Floram Pruſſicam, 1657
Goudman. [*Franciſcus*]	Collectio Criticorum Sacrorum curis ejus edita, 157
Goujet. [*Claude Pierre*]	Continuation de la Bibliothéque des Auteurs Eccléſiaſtiques, entrepriſe par Louis Ellies Dupin, 6040
Goulart. [*Simon*]	Mémoires de la Ligue, 5180
Goulſtonus. [*Theodorus*]	Interpretatio latina Librorum Ariſtotelis de re Poëticâ, 2466
Goupylus. [*Jacobus*]	Interpretatio græca Libelli Rhazæ, de Peſtilentiâ, cum div. Caſtigationibus, 1797
Goyeneche. [*Juan de*]	Vida de Don Antonio de Solis, 5646
Grabe. [*Joann. Erneſtus*]	Bibliorum Sacrorum editio græca, curis ejus impreſſa, 17 & 17*
	Spicilegium Sanctorum Patrum, cum diverſis Annotationibus, 254
	Adnotationes ejus in Georgii Bulli Opera omnia, 670
Grace. [*N. de*]	Nouvelle Edition de l'Hiſt. de l'Univers de M. le Baron de Puffendorf, donnée par ſes ſoins, avec des augmentations, 4356
Grævin. [*Jacques*]	Traduction françoiſe du Traité de Jean Wier ſur l'impoſture & tromperie des Diables, 1415

Digitized by Google

Grævius. [*Joann. Georgius*] Animadverſiones in Iſidori Gloſſarium Latinum & Martinii Lexicon Philologicum, 2284
Adnotationes ejus in Ciceronis Opera varia, 2374
Animadverſiones in Heſiodum, 2517
Adnotationes in Catullum, Tibullum, & Propertium, 2650
Animadv. in Juſtinum, 4339
Animadv. in Florum, 4828
Adnotationes in Cæſarem, 4891
Theſaurus Antiquitatum Romanarum, 5731
Supplementa ad hunc Theſaurum à Jo. Poleno, 5734
Emendationes ejus in Jani Gruteri inſcriptiones, 5735
Theſaurus Antiquitatum Italiæ, 5736

Grævius. [*Theodorus*] Adnotationes ejus in Callymachum, 2566

Graffenried. [*Franc. Ludov. à*] Animadv. in Hiſt. Plantarum à Joh. Bauhino & Joh. Henr. Cherlero conſcriptam, 1576

Graindorge, N. Traité ſingulier de l'Origine des Macreuſes, 1713

Gramaye. [*Joann. Bapt.*] Antiquitates Belgicæ, 5492

Grammaticus. [*Joann.*] *V.* Joannes.

Gramme. [*J. Philippe*] Ses Obſerv. ſur les Coutumes de Namur, 1148

Grand. [*Joachim le*] Traduct. franç. de la Relation de l'Abyſſinie

Digitized by Google

l'Abyſſinie, donnée par Jérôme Lobo, 5641

Grand. [*Louis le*] Ses Comm. ſur les Coutumes de Troyes, 1169

Grandus. [*Guido*] Diſſertationes Camaldulenſes, 4530

Granet. [*François*] Traduct. franç. de la Chronologie des anciens Royaumes, donnée par Iſaac Newton, 4306

Grangier, N. Traduction françoiſe de la Comédie du Dante, 3338

Grangierius. [*Joannes*] Diſſertatio ſingularis de loco ubi victus olim fuit Attila, 5117

Granucci. [*Nicolò*] Novelle, 3702

Gratarol. [*Guillaume*] Traduct. franç. de ſon Traité de la Mémoire, 2051

Gratiani. [*Ant. Marie*] Traduct. franç. de ſon Hiſt. de la Vie du Cardinal Commendon, 4505

Gratianus, *Imperator.* Decretum Gratiani. *Argentinæ, anno* 1471, N°. 916

Idem. *Moguntiæ*, 1472, N°. 917

Gratius. [*Orthuinus*] Collectio Conciliorum ſub titulo ſequenti: *Faſciculus Rerum expetendarum & Fugiendarum*, 228

Gratius Faliſcus. Cynegeticon, &c. 2585 & 2586

Gravelle. [*l'Eveſque de*] *V.* Léveſque.

Graverol. [*François*] Ses Obſervations ſur le Recueil des Arreſts du Parlement de

Digitized by Google

Toulouſe, donné par Bern. de la Roche-Flavin, 1197

S'Graveſande. [*Jacobus*] Phyſicès elementa Mathematica, 1428

Traduct. franç. de ce Livre, 1429

Collectio integra Operum Chriſtiani Hugenii, curis ejus edita, 1450

Gravina. [*Vincentius*] Origines Juris Civilis, 1051

Gravius. [*Joannes*] Comm. in Epochas Cataïorum Syro-Græcorum, &c. 4307

Adnotat. in Deſcriptionem Regionum extrà Fluvium Oxum, ex Tabulis Abulfedæ Iſmaëlis Principis Hamah, *ibid*

Gréaal. Roman de Chevalerie, intitulé: *du Saint Gréaal*, 3778

Gréban. [*Arnoul & Simon*] Myſtere des Actes des Apôtres, mis en ryme & par perſonnages, 3205=3211

Gregoras. [*Nicephorus*] *V.* Nicephorus.

Gregori. [*David*] Animadverſiones ejus in Euclidem, 1958

Aſtronomiæ & Geometriæ Elementa, 1978

Gregorius *Magnus*, *Pont. Max.* Opera ejus, ex editione Benedictinorum, 348

Dialogorum Libri IV. *Moguntiæ*, *anno* 1458, 495

Liber Regulæ Paſtoralis, 495

Traduction françoiſe de ſes Homélies morales, 496

Digitized by Google

Gregorius Nazianzenus. [*Sanctus*] Opera ejus, ex edit. Jacobi Billii, 307

Gregorius Nyſſenus. [*Sanctus*] Opera ejus, ex edit. Cl. Morelli, 304

Gregorius Thaumaturgus, [*Sanctus*] Opera ejus, ex edit. Gerardi Voſſii, 284

Gregorius Turonenſis. [*Sanctus*] Opera ejus, ex edit. Theod. Ruinart, 346 & 5144

Gregorius, *Typhernas.* Interpretatio latina Librorum Strabonis de Geographiâ, 4180=4185

Gregorius IX. *Papa.* Nova Compilatio Decretalium Gregorii Noni. *Moguntiæ, anno* 1473, 921

Gregorius XIII. *Pont. Max.* Corpus Juris Canonici juſſu ejus editum, cum Gloſſis, 910

Oceanus Juris, ſive Tractatus Tractatuum, auſpiciis ejus impreſſus, 915

Litteræ hujus Pontificis, lectæ die Cœnæ Domini, *anno* 1580 N°. 947

Grenade. [*Louis de*] Tradct. franç. de ſes Œuvres ſpirituelles, par Guill. Girard, 550

Gretſerus. [*Jacobus.*] Opera varia Theologica, 465

Admotat. in Joann. Cantacuzeni Hiſtoriam Byzantinam, 4986

Admotat. in Georgii Codini Librum de Officiis magnæ Eccleſiæ & Aulæ Conſtantinopolitanæ, 4990

Digitized by Google

Grévé. [*Victor*] Satyre qui a pour titre : *le Mastigophore*, 3945*

Grévin. [*Jacques*] *V.* Grævin.

Grew. [*Néhémias*] Anatome Plantarum, *anglicè*, 1541

Trad. franç. de ce Livre, 1542

Muſæum Regalis Societatis, *anglicè*, 1775

Grieſſtetterus. [*Wolfgangus*] Liber Barth. de las Caſas, de Jure Principum, curis ejus editus, 1355

Grignon. [*Pierre*] Déploration ſur la mort de Jean Parmentier, 3058

Grimaudet. [*François*] Recueil de ſes Œuvres, 1205

Gringoire. [*Pierre*] Sa Réponſe au Conſeil de Pierre du Moulin ſur le fait du Concile de Trente, 237

Gringore. [*Pierre*] Le Chaſteau d'Amour, 3025

Les Folles Entrepriſes, 3026

Les Abus du Monde, 3027

L'Eſpoir de Paix, 3028

Enſeignemens & Adages, 3028*

Les menus Propos, 3029

Contredits de Songe-Creux, 3030

Chants Royaulx, 3031

Paraphraſes des ſept Pſeaumes Pénitentiaux, 3031*

La Chaſſe du Cerf des Cerfs, 3032

Les Fantaiſies de Mere-Sotte, 3033 & 3034

Digitized by Google

Les Faintiſes du Monde, 3036*
Le Jeu du Prince des Sots, mis par perſonnaiges & joué aux Halles en 1511, 3269
Sotties, miſes en perſonnages, 3270
Le nouveau Monde, avec l'Eſtrif, par perſonnages, piéce qu'on lui attribue, 3271
Fantaiſies diverſes des hommes & des femmes, 3614.

Griſchovius. [*Henricus*] Interpretatio latina Originum Eccleſiaſticarum à Joſepho Binghamo conſcript. 4411

Grivellus. [*Joannes*] Collectio Deciſionum Senatûs Dolani, 1185

Grollier de Servieres, N. Deſcriptions de différens Ouvrages de Méchanique raſſemblés dans ſon Cabinet, 2030

Gronovius, [*Abrahamus*] Adnot. ejus in Libros Cl. Æliani de Naturâ Animalium, 1683
Adnotat. in Pompon. Melam. 4203
Animadv. in Juſtinum, 4341 & 4342.
Animadv. in Cl. Æliani Hiſtorias, 6126

Gronovius. [*Jacobus*] Adnotat. ejus in Valerii Harpocrationis Lexicon, 2231
Animadv. in Ciceronis Opera, 2381
Adnot. in Aulum Gellium, 3926.

Digitized by Google

Adnotat. in Macrobium, 3926 & 3927
Animadv. in Stephani Byzantini, Opus inſcriptum: *de Urbibus*, 4188 & 4189
Adnotationes in Flav. Joſephi Opera, 4697
Adnotat. in Herodotum, 4739 & 4740
Animadverſiones in Arriani Libros de Expeditione Alexandri Magni, 4772
Adnotat. in Titum-Livium, 4810
Animadv. in Polybium, 4850
Animadv. in C. Tacitum, 4914
Adnotat. in Ammiani Marcellini Hiſtorias, 4947
Theſaurus antiquitatum Græcarum, 5730
Supplementa ad hunc Theſaurum, à Jo. Poleno, 5734
Explicationes latinæ circà Gemmas plurimas antiquas à Leonardo Auguſtino delineatas, 5908
Animadv. in Abrahami Gorlæi Dactyliothecam, 5919
Gronovius. [*Joannes Fridericus*] Adnotationes ejus in Libros III. Hug. Grotii de Jure Belli & Pacis, 1035 & 1036
Adnotat. in utriuſque Senecæ Opera, 1187 & 1188

Digitized by Google

Adnotationes in Plinii ſecundi Libros Hiſtoriæ Naturalis, 1468
Adnotat. in Plauti Comœdias, 2601
Animadv. in Senecæ Tragœdias, 2776 & 2778
Adnotat. in Auli Gellii Noctes Atticas, 3922 & 3924
Adnotationes in Titum Livium, 4808=4810
Animadv. in Tacitum, 4910 & 4911
De Seſtertiis Libri IV. 5860

Gronovius [*Laurentius Theodorus*] Muſæum Ichtyologicum, 1727

Gropp. [*Ignatius*] Collectio div. Authorum qui de Reb. Wirceburgenſibus ſcripſêrunt, 5484

Gros de Boze. [*Claude*] *V.* Boze.

Grotius. [*Hugo*] Opera ejus omnia Theologica, 129
Tract. de Veritate Religionis Chriſtianæ, 579
Traduct. françoiſe de cet Ouvrage, 580
Libri III. de Jure Belli & Pacis, 1035 & 1036
Traduct. franç. de cet Ouvrage, 1057
Adnotationes ejus in Menandri & Philemonis reliquias, 2555

Digitized by Google

	Obſervationes in Senecæ Tragœdias, 2778
	Adnotationes in Lucani Pharſaliam, 2789
	Adnotationes in Taciti Opera, 4908
Gruberus [*J. Daniel*]	Origines Guelficæ, 5485
Grudé, *Sieur de la Croix-du-Maine.* [*François*]	Bibliothéque des Auteurs qui ont écrit en françois, 6020
Gruget. [*Claude*)	L'Heptaméron, ou l'Hiſtoire des Amans fortunés, mis en ordre par ſes ſoins, 3716
Gruterus. [*Janus*]	Adnotationes ejus in Ciceronis Opera, 2381
	Animadv. in Plauti Comœdias, 2599
	Adnotat. in Senecæ Tragœdias, 2777
	Adnotat. in Hiſtoriæ Auguſtæ Scriptores, 4953
	Collectio Inſcriptionum antiquarum, 5735
Gruterus. [*Janus Guillelmus*]	Adnotationes ejus in Ciceronis Opera omnia, 2372, 2373 & 2381
Grynæus. [*Simon*]	Emendationes ejus in Verſionem Latinam Operum Platonis à Marſilio Ficino conſcriptam, 1261
Gua de Malves. [*Jean Paul de*]	Traduct. françoiſe de la Relation du Voyage de l'Admiral Anſon, 4245

Digitized by Google

Gualteruzzi. [*Carlo*]	Le Ciento Novelle antike,	3652 & 3653
Gualtherus. [*Rodolphus*]	Animadv. ejus in Huldrici Zuinglii Opera,	657
	Anti-Chriſtus, ſive Homiliæ adversùs Papam,	696
	Interpretatio latina Julii Pollucis Onomaſtici,	2230
Gualtieri. [*Nicolaus*]	Index Teſtarum & Conchyliorum quæ Florentiæ adſervantur in Muſæo Nic. Gualtieri,	1745
Guarini. [*Battiſta*]	Il Paſtor fido,	3519=3522
Guarinus. [*Petrus*]	Grammatica Hebraïca & Chaldaïca,	2197
Guarinus, *Camertès.*	Collectio veterum Grammaticorum Græcorum ſtudio ejus edita,	2224
Guarinus, *Veronenſis.* [*Battiſta*]	Compendium Grammaticæ Græcæ, ab Em. Chryſolorâ digeſtæ,	2223
	Poëmata varia latina,	2880
	Interpret. latina Librorum Strabonis de Geographiâ,	4180 =4185
Guarnacci. [*Maria*]	Vitæ Pontificum Romanorum,	4480
Guaſtavini. [*Giulio*]	Annotationi ſopra la Geruſalemme del Torq. Taſſo,	3434 & 3439
Guazzo. [*Marco*]	Aſtolfo Borioſo,	3415
Gubernatis à Soſpitello. [*Dominicus de*]	Orbis Seraphicus,	4538

Digitized by Google

Gudius. [*Marquardus*] Collectio Inſcriptionum antiquarum, 5797

Guénébault. [*Jean*] Le Réveil de l'antique Tombeau de Chyndonax, Prince des Druydes, &c. 5758

Guénois. [*Pierre*] Conférence des Ordonnances & Edits Royaux, 1091

Conférence des Coutumes de France, 1100

Guer. [*Jean Antoine*] Mœurs & Uſages des Turcs, 5605

Guéret. [*Gabriel*] Ses Obſervations ſur le Recueil des Queſtions de Droit, donné par le Préſtre, 1189

Ses Obſervations ſur le Journal du Palais, 1192

Guéret, *dit* Fléchelles. [*Hugues*] *V.* Gaultier Garguille.

Guérin. [*François*] Traduct. françoiſe de Tite-Live, 4819

Guérin de Montglave. Roman de Chevalerie de ce nom, 3801

Guériniere. [*François Robichon de la*] *V.* Robichon.

Guerino, *Meſchino.* Roman de Chevalerie de ce nom, écrit en Langue Italienne, 3823=3825

Traduct. françoiſe de ce Roman, 3826

Gueſnié. [*Claudius*] Adnotationes ejus in S. Auguſtini Opera, 322

Gueſſiere. [*François Jamet de la*] *V.* Jamet.

Digitized by Google

Guette. [*Citri de la*] *V.* Citri.
Gueudeville, [*Pierre*] Traduct. françoiſe des Œuvres de Plaute, 2602
Traduct. franç. de l'Eloge de la Folie, compoſé par Eraſme, 3983 & 3984
Traduct. françoiſe des Colloques d'Eraſme, 4089
Son Atlas Hiſtorique, 4228
Théâtre hiſtorique de l'Hiſtoire Univerſelle, Sacrée & Profane, 4355
Guibertus, *Abbas.* Opera ejus, ex edit. Lucæ Dacherii, 366
Guibours. [*Pierre de*] Hiſt. généalogique de la Maiſon de France, 5687
Guicciardini. [*Franceſco*] Hiſtoria d'Italia, 5012 & 5013
Traduct. françoiſe de cette Hiſtoire, 5014
Guichard. [*Claude*] Traité des Funérailles des Romains, 5757
Guichenon. [*Samuel*] Bibliotheca Sebuſiana, 4426
Hiſt. de Breſſe & de Bugey, 5387
Hiſt. de Savoye, 5683
Guignes. [*Joſeph de*] Hiſt. générale des Huns, 5626
Guigo, *Prior Carthuſiæ.* Statuta Ordinis Carthuſienſis, 994
Explications de quelques endroits de ces Statuts, par Dom Maſſon, 995
Guilibertus, *Tornacenſis.* Sermones ejus Varii, 522
Guillaume de Palerne, Roman de Chevalerie de ce nom, 3844

Digitized by Google

Guille. [*Louis la*] *V.* Laguille.

Guillelmus Alvernus, *Epiſc. Pariſienſis.* Opera ejus omnia, in unum edita, 377

Guilleville. [*Guill. de*] *V.* Déguilleville.

Guyſe. [*Henry de Lorraine, Duc de*] Ses Mémoires particuliers publiés par M. de Sainctyon ſon Sécrétaire, 5065

Guinée, N. Application de l'Algebre à la Géométrie, 1957

Gullenſtolpe, *ſeu* Gulſenſtope. [*Olaus*] *V.* Vexionius.

Gurtlerus. [*Nicolaus*] Hiſtoria Templariorum, 4590

Guſſanville. [*Petrus*] Adnotat. in Petri Bleſenſis Opera, 376

Gutherius [*Jacobus*] De Jure Manium Libri III. 5760

Guy, *Maitre des Comptes.* Satyre qu'on lui attribue, intitulée: *le Maſtigophore*, 3945*

Guy Michel, *dit* de Tours. *V.* Michel.

Guy de Warwich. Roman de Chevalerie de ce nom, 3862

Guyars des Moulins. Sa Verſion françoiſe de la Bible, N°. 55

Guymier. [*Coſmæ*] Gloſſæ in Pragmaticam Sanctionem Caroli VII. 976

Guyon. [*Symphorien*] Hiſtoire de la Ville d'Orléans, 5360

Guyon. [*Madame de la Mothe-*] *V.* Mothe-Guyon.

Guyot. [*Germain Antoine*] Ses Obſervations ſur la Coutume de Mantes & de Meulan, 1133

Ses Remarques ſur la Coutume de la Marche, 1134

Digitized by Google

	Traité des Fiefs, 1224
Guyot des Fontaines. [*Pierre François*]	Traduction françoiſe des Œuvres de Virgile, 2705
	Traduct. françoiſe des Voyages de Gulliver, 4291
	Traduction françoiſe de l'Hiſtoire Univerſelle de M. de Thou, 4367
	Traduct. françoiſe de l'Hiſtoire Romaine, écrite en anglois par Laurent Echard, 4958
	Hiſtoire des Ducs de Bretagne, 5359
	Obſervations ſur les écrits Modernes, 6034
	Jugemens ſur quelques Ouvrages nouveaux, 6035
Guyſe. [*Jacques de*]	Annales de Haynault, 5340
Gyraldus. [*Lilius Gregorius*]	Opera ejus omnia in unùm edita, 4062
Gyron le Courtois.	Roman de Chevalerie de ce nom, 3790

H.

Habert. [*François*]	Recueil de différentes Piéces de Poëſie françoiſe, 2974
	Les Epitres Cupidiniques, 3122
	Suite du même Ouvrage, 3123
	Controverſes de Vénus & de Pallas, 3124
	Le Jardin de Félicité, 3125

Digitized by Google

Les Oracles de Zoroaſtre, mis en rime, 3126
La Comédie du Monarque, *ibid*
La Tragédie de Sophonisbe, 3127

Habertus. [*Iſaacus*] Pontificale Græcorum, cum Notis, 195
Cenſura adversùs Librum qui inſcribitur : *Optatus Gallus*, 983

Hadrianide. [*Michaël*] Adnotat. ejus in Petronium, 3931

Hagendorn. [*Joannes*] *V.* Linſius. (*Joannes*)

Haïdius. [*Joann. Jacobus*] Icones Phytantozæ Iconographiæ, 1596

Haiminsfeldius Goldaſtus. [*Melchior*] *V.* Goldaſtus.

Hakluyt. [*Richard*] Relation de ſes Voyages, en anglois, 4237

Halde. [*Jean Bapt. du*] *V.* Duhalde.

Hales. [*Eſtienne*] Traduct. françoiſe de ſon Ouvrage intitulé : *la Statique des Végétaux*, 1453
Traduct. italienne du même Livre, 1454
Traduct. franç. d'un autre Ouvrage du même Auteur, qui a pour titre : *la Statique des Animaux*, 1689

Halicarnaſſeus. [*Dionyſius*] *V.* Dionyſius.

Halleius. [*Edmundus*] Animadv. ejus in Apollonii Pergæi Libros VIII. Conicorum, 1963*

Digitized by Google

Haller. [*Albertus*]	Enumeratio methodica Stirpium Helvetiæ,	1660
	Disputationes Anatomicæ,	1890
	Elementa Physiologiæ,	1891
Halma. [*François*]	Dictionnaire Flamand & François,	2317
Hamah. [*Abulfeda*]	Tabulæ Regionum extrà Fluvium Oxum extantium,	4307
Hamel du Monceau. [*Henry Louis du*]	*V.* Du Hamel.	
Hamon. [*Jean*]	Traité de Piété,	560
Hanwillensis, *seu* Antivillensis. [*Joannes*]	*V.* Architrenius.	
Hanzelet. [*Jean Appier*, dit]	*V.* Appier.	
Hardouin de Péréfixe, N.	Histoire de Henry le Grand, Roi de France,	5256
Harduinus. [*Joannes*]	Collectio Regia Maxima Conciliorum,	226
	Adnotationes ejus in Plinii Libros Historiæ Naturalis,	1469 & 1470
	Observ. in Themistii Orationes,	2362
	Opera Selecta,	4071
	Opera varia Posthuma,	4072
Hare. [*Franciscus*]	Adnotat. ejus in Terentii Comœdias,	2618
	Dissertatio de Metris Comicis,	*ibid*
Haro. [*Alonso Lopez de*]	*V.* Lopez.	
Harpocratio. [*Valerius*]	Lexicon X. Oratorum, gr. & lat.	2231

Digitized by Google

Harris. [*Jean*] Collection de Voyages, publiés en anglois par ſes ſoins, 4240

Harriſius. [*B.*] Matrona Epheſia, ſive Luſus Serius in Petronii Matronam Epheſiam, unà cum Diſſertatione alterâ de Amore inter Marem & Fœminam, 3935

Harriſon. [*Guillelmus*] Chronica Angliæ, Scotiæ & Hiberniæ, 5550

Hartenfeldz. [*Georgius Chriſtian. Petrus ab*] Elephantographia curioſa, 1699

Hartknoch. [*Chriſtophorus*] Chronicon Ordinis Teutonici, 4597

Harveus. [*Gedeo*] Ars Curandi Morbos expectatione, unà cum Diſſertatione ſingulari de Vanitatibus, Dolis & Mendaciis Medicorum, 1863

Haſenmullerus. [*Elias*] *V.* Lyſerus. (*Polycarpus*)

Haudicquer de Blancourt. Nobiliaire de Picardie, 5693

Havercampus. [*Sigebertus*] Adnotationes ejus in Lucretium, 2634

Animadv. in Oroſium, 4352

Animadv. in Flav. Joſephum, 4697

Animadv. in Eutropium, 4845

Adnotat. in Salluſtium, 4876

Commentaire ſur les Médailles du Cabinet de la Reine Chriſtine, 5831

Animadv. in Theſauri Morelliani Numiſmata, 5844

Commentarii

Commentarii in Numiſmata Aurea Imperatorum Romanorum, e Cimelio Ducis Croii & Arſchotani, 5848

Haultin. [*Jean Bapt.*] Figures des Monnoyes de France, 5453*

Collectio rariſſima Numiſmatum huc-uſque nondùm editorum, 5853.

Hauranne, *Abbé de S. Cyran.* [*Jean du Verger de*] *V.* Duvergier.

Hauriſius. [*Caſpar*] Adnotat. ejus in varios Hiſtoriæ Romanæ ſcriptores, 4955

Hay du Chaſtelet. [*Paul*] Hiſt. de Bertrand du Gueſclin, 5194

Haye. [*Jean de la*] Collection complette des Poëſies de Marguerite de Valois, publiée par ſes ſoins, 3119

Haye. [*Joannes de la*] Biblia Magna, cum Commentariis diverſorum, curis ejus edita, 120

Biblia Maxima, &c. 121

Haym. [*Nicol. Franç.*] Il Teſauro Numiſmatico Britannico, 5821

Notizia de Libri rari nella Lingua Italiana, 5993

Hearne. [*Thomas*] Animadv. ejus in Plinii Epiſtolas, 4120

Adnotat. in Juſtinum, 4344

Adnotat. in Eutropium, 4842

Animadv. in Chronicam Angli-

Digitized by Google

canam à Guill. Neubrigenſi conſcriptam, 5548
Hebenſtreitius. [*Erneſtus*] Deſcriptio Rerum rariorum Hiſtoriæ Naturalis è Muſeo Richteriano, 1777
Hédelin, N. Traité ſingulier ſur l'Adoration des Satyres brutes, Monſtres & Démons, 1418
Hedericus. [*Benjaminus*] Lexicon Græcum Manuale, 2247
Hédouville. [*le Sr. de*] *V.* Sallo. [*Denys de*]
Heineccius. [*Joannes Michaël*] Syntagma de veteribus Germanorum aliarumq. Nationum Sigillis, 5921
Heinſius. [*Daniel*] Adnotat. ejus in Maximi Tyrii Diſſertat. Philoſophicas, 1272
Interpretatio latina Operum Andronici Rhodii, cum Notis, 1312
Animadv. in Theophraſti Ereſii Hiſtoriam Plantarum, 1549
Adnotationes in Heſychii Lexicon, 2236
Orationes ejus, *ex Edit. Elzéviriană*, 2464
Adnotat. in Heſiodum, 2516
Adnotat. in Theocriti, Moſchi, Bionis & Simmii Carmina, 2559
Diſſertatio de Nonni Dionyſiacis, 2569
Emendationes in Terentium, 2613

Digitized by Google

Adnotat. in Tibullum, 2657
Animadv. in Horatii Opera, necnon de Satyrâ Horatianâ Libri II. 2721
Adnotat. in Ovidii Opera, 2756
Laus Asini, unà cum aliis Festivis Opusculis, 3985
Emendationes in Titum Livium, 4808

Heinsius. [*Nicolaus*] Animadv. ejus in Danielis Heinsii Orationes, 2464
Emendationes in Virgilium, 2687
Adnotat. in Silium Italicum, 2798
Adnotat. in Claudianum, 2848 & 2849
Adnotat. in Prudentium, 2858
Poëmata ejus varia, 2943

Heisterus. [*Laurentius*] Institutiones Chirurgicæ, 1869

Hekelius. [*Joann. Fridericus*] Additamenta in Philippi Cluverii Introductionem ad Geographiam, 4164

Helcavius. Liber Medicinalis Helcavii, ab Abuchare Mugamet filio Zachariæ Rasis editus, 1814

Hélene de Constantinople. Roman intitulé de ce nom, 3858

Heliodorus. Æthiopicorum Libri X. gr. & lat. 3723
Traduction françoise de cet Ouvrage, 3723*

Digitized by Google

Helisenne de Crenne. Recueil de ſes Epitres familieres, 4146

Helfot. [*Jean*] Traduction franç. du Traité de la Fonte des Mines, compoſé par Charles André Schlutter, 1498

Helpen. [*Barent Comders Van-*] *V.* Van-Helpen.

Heloïſa, *conjux Petri Abælardi.* Opera ejus, ex edit. Andreæ Duchesne, 369
Epiſtolæ ejus, ex edit. Ricardi Rawlinſon, 4123

Helwing. [*Georg. Andreas*] Enumeratio Plantarum aliquot Indigenarum in Pruſſiâ, 1658

Helyot. [*Hyppolite*] Hiſtoire des Ordres Monaſtiques, 4513

Hemingford. [*Walterus*] Chronica Regum Angliæ, 5547

Hemmerlinus. [*Felix*] Opera ejus omnia in unum edita, 4048

Hemricourt. [*Jacques de*] Miroir des Nobles de Hasbaye, 5717

Hemſterhuiſius. [*Tiberius*] Animadverſiones ejus in Julii Polluci Onomaſticon, 2230
Adnotat. in Lucianum, 4036

Hénault. [*Charles Jean François*] Son Abrégé de l'Hiſt. de France, 5161

Henninges. [*Hieronymus*] Theatrum Genealogicum, 5669
Genealogiæ aliquot Familiarum Nobil. in Saxoniâ, & in Circo Saxonico, 5670 & 5671

Henricus à *Sancto Ignatio.* Ethica Amoris, ſeu Theologia Sanctorum, 471

Digitized by Google

Henrys. [*Claude*]	Collection des Œuvres de ce Juriſconſulte, donnée avec les Remarques de Bretonnier, 1208
	Autre Edition des mêmes Œuvres, donnée avec les Obſervations de M. Terraſſon, 1209
Henry III. *Roi de France*	Statuts de l'Ordre du S. Eſprit, inſtitué par ce Prince, 5450*
Henschenius. [*Godofridus*]	Acta Sanctorum, 4628
Hentenius. [*Joannes*]	Bibliorum Sacrorum Editio latina, curis ejus edita, N°. 37
Hephæſtio, *Alexandrinus.*	Enchiridion de Metris & Poëmate, græcè, 2472
	Ejuſdem Operis Editio altera, gr. & lat. 2473
Heraclides Ponticus.	De Allegoriis apud Homerum, 2527
Herbelot. [*Barthelemy d'*]	Bibliothéque Orientale, 5597
Herberay. [*Nicolas de*]	Traduct. françoiſe de pluſieurs Livres du Roman d'Amadis de Gaule, 3866.
	Traduct. françoiſe du Roman de Don Florès de Grece, 3869.
Herbert de Cherbury. [*Edoardus*]	De Veritate, *prout* diſtinguitur à revelatione, 1386
	Traduct. franç. de ce Livre, 1387.
	Tractatus de Cauſis Errorum in Religione, *ibid.*

Digitized by Google

Liber de Religione Gentilium, 5748
Herbinius. [*Joannes*] Dissertatio de Admirandis Mundi Cataractis, 1436
Dissertatio de Paradiso Terrestri, *ibid*
Herdtrich. [*Christianus*] Interpret. latina Operum Confucii, 1249
Hergott. [*Marquardus*] Genealogia Diplomatica Augustæ Gentis Habsburgicæ, 5708
Monumenta Domûs Austriacæ, 5709
Héricourt. [*Louis de*] Recueil des Loix Ecclésiastiques, 974
Ses Observations sur les Coutumes de Vermandois, 1171
Hérissaye. [*Noël du Fail, Sieur de la*] *V.* Dufail.
Hermannus. [*Paulus*] Paradisus Batavus, 1650
Hermant. [*Godefroy*] Vie de S. Athanase, 4640
Vie de S. Basile & de S. Grégoire de Nazianze, 4641
Vie de S. Ambroise, 4642
Vie de S. Jean Chrysostome, 4643
Hermès, *Trismégiste.* La Table d'Emeraude d'Hermès, 1925
Traité singulier de l'Ouvrage secret de la Philosophie d'Hermès, par le Président d'Espagnet, 1933
Hermias. Irrisio Philosophorum Gentilium, 276

Digitized by Google

Hermilly. [*N. d'*] Traduct. françoise de l'Histoire d'Espagne, écrite en Espagnol par Jean de Ferréras, 2325

Hermite-Souliers. [*Jean Bapt. de l'*] *V.* L'Hermite.

Hermogenes, *Rhetor.* Præexercitamenta Rethoricæ, 2257 & 2258

Ars Rhetorica, *græcè*, 2336

Comment. Syriani Sopatri Marcellini in Hermogenis Rethoricam, 2336

Paraphrasis Rethoricæ Hermogenis ex interpretatione Hilarii Monachi Veronensis, 2337

Hernandez. [*Franciscus*] Historia Plantarum, Animalium, & Mineralium Mexicanorum, 1675

Hero, *Mathematicus.* Opera ejus Mathematica, 1946

Herodès, *Rhetor.* Orationes ejus, græcè, 2339

Eædem, gr. & lat. 2340

Herodianus, *Grammaticus.* Liber de Numeris, 2222

Herodianus, *Historicus.* Historiarum Libri qui extant, gr. lat. cum Notis *Variorum*, 4939

Earumdem Historiarum Interpretatio latina, Authore Angelo Politiano. *Romæ*, *anno* 1493, *& Bononiæ*, *eodem anno*, 4940

Traduction françoise de cet Ouvrage, par l'Abbé de Montgault, 4941

Digitized by Google

Traduction italienne, 4942 & 4943
Herodotus, *Halycarnaſſeus*. Liber de Vitâ Homeri, græcè, 2493=2495
Apologie pour Hérodote, par Henry Eſtienne, 3943
Hiſtoriarum Editio græca. *Venetiis, apud Aldum*, N°. 4738
Earumdem Editio altera, gr. & lat. cum Notis Thomæ Gale, 4739
Altera, gr. & lat. curis Jacobi Gronovii, 4739 & 4740
Altera, gr. & lat. curis Petri Weſſelingii, 4740
Altera, latinè tantùm. *Venetiis, anno* 1474, N°. 4742
Traduction françoiſe de cet Ouvrage, par Pierre du Ryer, 4744
Traduct. italienne, par Matth. Maria Boiardo, 4745
Recherches ſur Hérodote, par le Préſident Bouhier, 4746
Héroët. [*Antoine*] Opuſcules d'Amour, en vers, 3118
Herold. [*Joannes*] Hæreſeologia, ſeu Collectio Operum veterum Theologorum, ad Confutationem Hæreſeon, 247
Adnotat. in Eugyppii Abbatis Opera, 344
Herrera. [*Antonio de*] Hiſtoria de los Hechos de los

Digitized by Google

Castellanos en las Islas y Tierra Firme del Mar Oceano, 5642

Herp. [*Henricus*] Speculum aureum X. Præceptorum Dei, 144

Herſent [*Carolus*] Libes de Cavendo Schiſmate, 981

Différentes Critiques & Réponſes à ce Libelle, avec l'Arreſt du Parlement qui le condamne à être brulé, 981=987

Herſin. [*Jehan de*] Traduction françoiſe du Voyage de Jéruſalem, écrit en latin par Bernard de Breydenbach, 4274

Hertzholnius. [*Ivarus*] Chronicon Ordinis Elephantici, 4599

Hervetus. [*Gentianus*] Interpretat. latina Operum Sexti Empyrici, 1284

Heshuſius. [*Tilleman-nus*] Tractatus de Erroribus Eccleſiæ Romanæ, 716

Heſiodus Aſcræus. Carminum [ejus] Editio græca. *Venetiis, anno* 1495, N°. 2480

Eorumdem Editiones diverſæ, gr. & lat. 2481, 2482, 2516 =2518

Eorumdem interpretatio latina. *Romæ impreſſa circà ann.* 1471, N°. 2483

Theogonia, latinè. *Ferrariæ, anno* 1474, N°. 2519

Digitized by Google

Hesronita. [*Joannes*] Interpretatio latina Geographiæ Nubiensis, 4169
Hesselius. [*Franciscus*] Adnotationes ejus in Marquardi Gudii Collectionem Inscriptionum antiquarum, 5797
Hessels. [*Joannes*] Censura de quibusdam Sanctorum Historiis, 4607
Hesychius. Lexicon Græcum, *græcè*, 2233 & 2234
Ejusdem Operis Editio altera, gr. & lat. 2235 & 2236
Herzerus. [*Ludovicus*] Bibliorum Sacrorum Versio germanica, N°. 77
Hevelius. [*Joannes*] Machina Cœlestis, 1982 & 1983
Selenographia, sive Lunæ Descriptio, 1984
Prodromus Cometicus, 1985
Dissertationes variæ Astronomicæ, 1986
Cometographia, 1987
Uranographia, 1988
Hickesius. [*Georgius*] Thesaurus Linguarum Septentrionalium, 2323
Hieremias, *Patriarcha Constantinopolitanus*. Censura Ecclesiæ Orientalis, 626
Acta & Scripta de Augustanâ Confessione inter ipsum & Theologos Wirtembergenses, 636
Hierocles, *Grammaticus*. Hieroclis Grammatici Synecdemus, 4109
Hierocles, *Philosophus*. Commentarii in Aureos versus Pythagoræ, latinè redditi in-

Digitized by Google

terprete Aurispâ. *Patavii*, 1474, Nº. 1251
Eorumdem Comm. Editio altera. *Romæ*, *anno* 1475, Nº. 1252
Eorumdem Editio altera, gr. & lat. cum Notis Petri Needham, 1253
Altera eorumdem Editio, gr. & lat. *Londini*, *anno* 1742, Nº. 1254
Traduction françoise de cet Ouvrage, avec la Vie du Philosophe & celle de Pythagore, par M. Dacier, 1256
Hieronymus. [*Sanctus*] Opera ejus omnia in unum Collecta, ex edit. Benedictinorum, 312
Opus Epistolarum. *Romæ*, *anno domini* 1468, Nº. 313
Ejusdem Operis editio altera. *Moguntiæ*, *anno* 1470, Nº. 314 & 315
Altera. *Romæ*, *anno* 1470, Nº. 316
Earumdem Epistolarum Versio italica, *anno* 1497 *excusa*, Nº. 317
Expositio in Symbolum Apostolorum. *Oxoniæ*, *anno* 1468, Nº. 318
Historia Eremitica, 4515
Vitæ Patrum. *Nurembergæ*, *anno* 1478, Nº. 4612

Digitized by Google

Eædem, Editio *anni* 1474, N°. 4612

Eædem. *Ulmæ, absq. notâ anni*, 4613

Hieronymus ab Oleastro. Commentarii in Pentateuchum, 135

Hieronymus Pragensis. Historia & Monumenta, 630

Higdenus. [*Radulphus*] Poly-Chronicon de Rebus Britannicis, 5547

Hilatio, *Monachus Veronensis.* Paraphrasis in Hermogenis Rhetoricam, 2337

Hilarius, *Episc. Pictavienſis.* [*Sanctus*] Opera ejus omnia, ex Edit. Benedictinorum, 301

Hilarius, *Arelatensis.* Opera ejus, ex edit. Joann. Salinas, 344

Hildanus. [*Guill. Fabricius*] *V.* Fabricius.

Hildebertus. [*Sanctus*] Opera ejus omnia, ex edit. Benedictinorum, 365

Hildegardes. [*Sancta*] Collectio variorum ejus Opusculorum, 375

Himelius. [*Joannes*] Jesuita Pharizaïzans, 647

Apologia pro Luthero contrà quemdàm Loyolitam Spirensem, 647

Hincmarus, *Archiepisc. Remensis.* Opera ejus, ex editione Jacobi Sirmondi, 358

Hippocrates, *Princeps Medicinæ.* Collectio integra Operum ejus, ex Versione Hieron. Mercurialis, 1786

Eorumdem Operum Editio altera, ex Versione Anutii Foësii, 1787

Digitized by Google

	Altera, cum Notis Antonidæ Vander-Linden,	1788
	Altera, cum Animadversionibus Renati Charterii,	1789
	Index Matt. Pini in Hippocratis Opera omnia,	1790
Hippolytus. [*Sanctus*]	*V.* Hyppolitus.	
Hire. [*Philippe de la*]	Ses Remarques sur le Traité de Serrurerie & de Charpenterie, composé par Mathurin Jousse,	2191
Hiret. [*Jean*]	Antiquités d'Anjou,	5368
Hispaniolus. [*Bapt. Mantuanus.*]	Opera omnia Poëtica,	2885
Hobbes. [*Thomas*]	Opera ejus omnia Philosophica quæ latinè scripsit,	1297
	Traduct. françoise de son Traité du Citoyen,	1345
	Traduct. françoise de son Traité intitulé : *le Corps Politique*,	1348
Hodius. [*Humphredus*]	Dissertationes de variis Bibliorum Textibus,	161
	Dissert. de Græcis illustribus Linguæ Græcæ,	5950
Hoedus. [*Petrus*]	Liber singularis de Amoris Generibus,	3744
Hoëlzlinus. [*Jeremias*]	Commentarii in Apollonii Rhodii Argonauticon Libros IV.	2522
Hoëschelius. [*David*]	Animadversiones ejus in Philonis Judæi Opera,	272

Digitized by Google

Adnotationes in Annæ Comnenæ Alexias, 4979

Interpretatio latina Bibliothecæ Hiſt. Criticæ, à Photio digeſtæ, 6007

Hoffmannus. [*Chriſt. Godofr.*] Collectio variorum Authorum qui de Rebus Luſaticis ſcripſerunt, 5481

Hoffmannus. [*Fridericus*] Opera ejus omnia Phyſico-Medica in unum edita, 1825

Hoffmannus. [*Joann. Jacobus*] Lexicon Univerſale Hiſtoricum, 4374

Hoffmannus. [*Mauritius*] Floræ Altdorfinæ Deliciæ Sylveſtres, 1656

Holbach. [*Paul Thyri, Baron d'*] Traduct. franç. du Traité de la Verrerie de Néri Merret & Kunckel, 2151

Holinshed. [*Raphaël*] Chronica Angliæ Scotiæ & Hiberniæ, 5550

Holloway. [*Benjamin*] Sa Préface ſur l'Hiſt. Naturelle de la Terre, donnée par Jean Woodward, 1477

Holmes. [*Georgius*] Edition Nouvelle du Recueil des Actes de Rymer, revuë par ſes ſoins, 5571

Holſtenius. [*Lucas*] Adnotat. ejus in Librum Porphyrii de Vitâ Pythagoræ, 1255

Notæ & Caſtigationes in Steph. Byzantini Opus Inſcriptum de *Urbibus*, 4190

Interpretatio latina Fragment. Geograph. Scymni Chii, *ibid*

Animadv. in Geographiam Sa-

Digitized by Google

cram Caroli à S. Paulo, 4216
Holtther. [*Thomas*] Hiſtoria Eccleſiaſtica Proteſtantium, 4413
Holyoke de Sacra Quercu. [*Thomas*] Diction. Etymologicum Anglico-Lat. 2320
Homerus. Hymni ad Apollinem, gr. & lat. 2479
Opera ejus omnia, græcè. *Florentiæ, anno* 1488, N°. 2493
Eorumdem Editio altera, græcè. *Venetiis, apud Aldum*, 2494 & 2495
Altera, græcè, ſtudio Criſpini, 2496
Altera, græcè. *Glaſguæ, anno* 1756, N°. 2497
Altera, gr. & lat. cum Scholiis Didymi, 2501
Altera, gr & lat. cum Scholiis Joſuæ Barnès, 2502
Altera, gr. & lat. cum Annotationibus Sam. Clarke, 2503
Ilias, in verſus græcos vulgares redd. à Nicol. Lucano, 2504
Ilias, græcè. *Pariſiis, apud Turnebum*, 2505
Ilias, latinè, Laurentio Vallâ interprete. *Brixiæ, anno* 1474, N°. 2507
Batrachomiomachia, græcè. *Venetiis, anno* 1486, N°. 2508
Eadem, græcè. *Mediolani, anno* 1485, *ibid.*

Digitized by Google

Eadem, gr. & lat. ex recenſione Michaëlis Maittaire, 2509
Eadem, latinè reddita per Karolum Aretinum, 2510
Euſtathii Archiep. Theſſalonicenſis Commentarii in Homerum, 1498—2500
Scholia græca in Iliadem, 2506
Traduct. françoiſe de l'Iliade & de l'Odyſſée, par Mᵉ Dacier, 2511
Lexicon Homericum, 2512
Clavis Homerica, 2513
Diſſertationes Homericæ ab Angelo Maria Riccio conſcriptæ, 2514
Honoré. [*Franciſcus I*] Adnotat. ejus in Ciceronis Opera Philoſophica, 1440
Honorius. [*Julius*] Excerpta Coſmographiæ, 4203
Honorius III. *Pont. Max.* Liber Conjurationum adv. Tenebrarum Principem & Angelos ejus, 1424*
Honorius. *Philoſophus.* Liber de Imagine Mundi. *Editio anni* 1472, N°. 1267
Hontan. [*Jean Baron de la*] Relation de ſes Voyages dans l'Amérique Septentrionale, 4280
Hoogc. [*Romain de*] Figures de la Bible, gravées en taille-douce par cet Artiſte, 104
L'Académie de la Lutte, repréſentée par des eſtampes gravées en taille-douce, 2186

Hoogſtratanus.

Digitized by Google

Hoogſtratanus. [*David*] Adnotat. ejus in Phædri Fabulas, 2769
Emendationes in Jani Broukhuſii Poëmata, 2944
Hoogt. [*Everhardus Vander*] *V.* Van-der-Hoogt.
Hooker. [*Joannes*] Chronica Angliæ, Scotiæ & Hiberniæ, 5550
Hoſpital. [*Guill. Franç. Marquis de l'*] Analyſe des Infiniment Petits, 1964
Traité des Sections Coniques, 1965
Suite de ſon Analyſe des Infiniment Petits, par M. de Bougainville, 1967
Horatius Flaccus. [*Quintus*] Poëmatum ejus, Editio Princeps. *Mediolani, anno* 1470, N°. 2711
Eorumdem Editio altera, *anno domini* 1472, N°. 2642 & 2711
Altera. *Mediolani*, 1474, N°. 2712
Altera. *Ferrariæ*, 1474, *ibid*
Altera. *Mediolani*, 1476, N°. 2713
Altera. *Venetiis*, 1478, N°. 2714
Altera. *Venetiis*, 1479, N°. 2715
Altera, cum Comm. Acronis. *Mediolani*, 1474, N°. 2716
Altera, cum Comm. Chriſto-

Digitized by Google

phori Landini. *Florentiæ*, 1482, N°. 2717
Altera, cum iisdem Commentariis. *Venetiis*, 1483, *ibid*
Altera. *Venetiis*; *apud Aldum*, *anno* 1501 & *anno* 1519 N°. 2718
Altera. *Antverpiæ*, *ex Offic. Plantinianâ*, 2719
Altera. *Sedani*, *apud Jannon*, *minutissimis characteribus impressa*, 2720
Altera. *ex Offic. Elzevirianâ*, 2721
Altera. *Parisiis*, *ex Typ. Regiâ*, *Characteres grandiori*, 2722
Altera, cum Notis *Variorum*, 2723
Altera, cum Scholiis Joann. Bond. *apud Dan. Elzevirium*, 2724
Altera, cum Interpretationibus, *ad Usum Delphini*, 2725
Altera, cum variis emendationibus. *Cantabrigiæ*, *apud Tonson*, 2726
Altera, cum Annotat. Wilhelmi Baxter, 2727
Altera, cum Animadv. Ric. Bentleii, 2728
Altera, cum Annot. Cuningamii, 2729

Digitized by Google

Altera. *Parisiis, ex Typ. Regiâ, minutissimis Characteribus*, 2730
Altera, Tabulis Æneis excusa à Johanne Pine, 2731
Altera. *Parisiis, Coustelier*, 2732
Altera. *Londini, apud Sandby*, 2733
Altera. *Birminghamiæ, Typis Joann. Baskerville*, 2734
Traduction françoise des mêmes Œuvres d'Horace, par André Dacier, 2735 & 2736
La même Traduction, avec les Notes de Bentley, Cuningam, & Sanadon, 2737
Autre Traduct. françoise des mêmes Œuv. d'Horace, donnée par le Pere Sanadon, 2738
Traduction italienne des mêmes Œuvres d'Horace, donnée par Fabrini, 2739
Autre Traduct. italienne, donnée par Louis Dolce, 2740
Emblematum Liber, ex Horatio, &c. curis Otho-Væni, 4011
Horius. [*Nicolaus*] Opera ejus varia, 4056
Hornius. [*Georgius*] Adnotat. ejus in Sulpidii Severi Historiam Sacram, 4587
Horologgi. [*Giuseppe*] Annotazioni sopra le Metamorfosi di Ovidio, 2765
Horstius. [*Jac. Merlo-*] Adnotat. ejus in Commentarios

Digitized by Google

Guill. Eſtii ſuper Epiſtolas S. Pauli, 154
Hortulan. Commentaires de l'Hortulan ſur la Table d'Eſmeraude d'Hermès Triſmégiſte, 1925
Hoſpinianus. [*Rodolphus*] Hiſtoria Jeſuitica, 4578
Hoſte. [*Antoine l'*] *V.* L'Hoſte.
Hoſte. [*Paul.*] L'Art des Armées Navales, 2123
Hoſtienſis. [*Henricus de Seguſio Cardin.*] *V.* Seguſio.
Hotman. [*Franciſcus*] Narratio de Furoribus Gallicis, 5230
Hottingerus. [*Joannes Henricus*] Hiſtoria Orientalis, 5596
Houbigant. [*Carolus Franciſcus*] Bibliorum Sacrorum Editio Hebraïca, cum Interpretatione lat. & Notis Criticis, N°. 11
Houdart de la Motte. [*Antoine*] Fables nouvelles de cet Auteur, 3170
Houdry. [*Vincent*] Biblioth. des Prédicateurs, 506
Houſſaye. [*Abrah. Nic. Amelot de la*] *V.* Amelot.
Houtteville. [*Claude François*] La Religion Chreſtienne, prouvée par les faits, 581
Hozier. [*Charles d'*] Nobiliaire de Champagne, dreſſé par ſes ſoins, 5695
Hoziers. [*Louis Pierre & Ant. Marie d'*] Armorial de France, 5685
Hroſvite, *ſeu* Hroſvitha, *Virgo & Moniales Germana.* Opera ejus Poëtica, 2918

Digitized by Google

Huart. [*le Sieur N.*] Traduct. franç. des Inſtitutions Pyrrhoniennes de Sextus Empyricus, 1285

Hudſon. [*Joannes*] Adnotationes ejus in Sexti Empyrici Opera, 1284

Adnotat. in Geographiæ veteris Scriptores Græcos minores, 4176

Animadverſ. in Joſephum, 4697

Adnotat. in Thucydidem, 4748 & 4749

Adnotat. in Dion. Halicarcaſſenſis Opera, 4795

Hueber. [*Georg. Ludovicus*] Lithographia Wirceburgenſis, 1649

Huet. [*Eſtienne*] Ses Commentaires ſur les Coutumes de la Rochelle, 1161

Huet [*Pierre Daniel*] Traité de la ſituation du Paradis Terreſtre, 169

Demonſtratio Evangelica, 582

Animadv. in Manilium, 1976

Origines de la Ville de Caën, 5354

Hugbaldus, *Poëta.* Ecloga Macarpnica de Calvis, 2959

Hugenius & Hughens. [*Chriſtian.*] Operum ejus Collectio integra curis Jac. s'Graveſande edita, 1450

Horologium Oſcillatorium, 2031

Hugo à S. Victore. Opera ejus omnia in unum edita, 367

Hugo Grotius. *V.* Grotius.

Digitized by Google

Huiſſen. [*le Baron d'*]	Hiſtoire des Conclaves, 4503
Huldricus. [*Joann. Jacobus*]	Hiſt. Jeſchuæ Nazareni, N°. 92
Hundius. [*Wigulæus*]	Hiſtoria Metropolit. Salisburgenſis, 4435
Hungarus. [*Frater*]	Sermones ejus varii, 524
Hunnius. [*Ægidius*]	Calvinus Judaïzans, 651
Huon de Bordeaux.	Roman de Chevalerie de ce nom, 3813
Huré. [*Charles*]	Dictionnaire de l'Ecriture-Sainte, N°. 184
Huſs. [*Joannes*]	Hiſtoria & Monumenta, 630
	Opuſcula ejus varia, cum Appendice Othonis Brunsfelſii, 631
Hutchinſon. [*Thomas*]	Animadverſ. in Opera quædam Xenophontis, 4759 à 4760
Hutten. [*Ulderichus*]	Dialogorum Libri, 632
Hutterus. [*Leonhartus*]	Ilias Malorum Regni Pontificio-Romani, 702
	Adnotat. in Librum Nic. de Clamangis de corrupto Eccleſiæ ſtatu, 703
Hyde. [*Thomas*]	Comment. in Coſmographiam Abrahami Peritſol, 4169*
	Adnotat. in Tabulas Longitudinum & Latitudinum Stellarum fixarum, ex Obſervationibus Ulug-Beigi, 4307
	Hiſtoria Religionis veterum Perſarum, 5787 & 5788
	De Ludis Orientalibus Libri II. 5789

Digitized by Google

Hyginus. [*C. Julius.*] Aſtronomicon Libri. *Venetiis, anno* 1482. N°. 1973.
Fabularum Liber, 3556, 3557 & 3560.
Hyppolitus. [*Sanctus.*] Operum ejus Collectio, ex Edit. Joh. Alberti Fabricii, 281.

I. & J.

Jabely. [*Barthelemy.*] Ses Obſervations ſur les Coutumes de la Marche, 1134.
Jablonsky. [*Paulus Erneſtus.*] Pantheon Ægyptiorum, 5791.
Jacob F. Hhajim, *Rabi.* Præfatio ejus ad Editionem Bibliorum Sacrorum Hebraïcorum, *Venetiis impreſſam apud Bomberg*, N°. 8.
Jacob. [*Louis.*] Traité des plus belles Bibliothéques, 5994.
Jacobæus. [*Oligerus.*] Hiſtoria & Deſcriptio Rerum rariorum Muſæi Regii Danici, 1774.
Jacobatius. [*Dominicus.*] Tractatus de Concilio, 227.
Jacobus, *Apoſtolus & Frater Domini.* Liturgia ejus latinè edita à Leone Thuſco, 198.
Jacobus, *Comes Purliliarum.* Epiſtolæ Familiares, 4133.
Jacobus Magni. *V.* Magni.
Jacobus, *Protopatriarcha Armenorum.* Bibliorum Sacrorum Verſio Armeniça, curis & ſtudio ejus edita, N°. 82.

Digitized by Google

Jaconello de Riete. [*Bapt. Aleſſandro.*]	Traduction ital. des Vies des Hommes illuſtres, écrites par Plutarque, 6089
Jacquelot. [*Iſaac*]	Diſſertation ſur l'Exiſtence de Dieu; 588
	Diſſertation ſur le Meſſie, 610
Jalligny. [*Guill. de*]	Hiſtoire de Charles VIII. Roi de France, 5202
Jamblichus, *Chalcidenſis.*	Liber de Vita Pythagoræ, 1255
	Liber de Myſteriis Ægyptiorum, latinè. *Venetiis*, 1497, N°. 1270
	Ejuſdem Operis Editio gr. & lat. cum Notis Thomæ Gale, 1271
Jambulari. [*Bernardo*]	Il Cyriffo Cavalneo, 3412 & & 3413
James, N.	Traduction franç. de ſon Dictionnaire de Médecine, 1783
Jamet de la Gueſſiere. [*François*]	Journal des Audiences du Parlement de Paris, 1193
Jammy. [*Petrus*]	Animadverſiones in Alberti Magni Opera omnia, 385
Jamyn. [*Amadis*]	Ses Œuvres Poëtiques, 3144
Janſenius, *Epiſc. Iprenſis.* [*Cornelius*]	Doctrina S. Auguſtini, 404
Janſſonius ab Almeloveen. [*Theodorus*]	Adnotationes in Matthiæ Martinii Lexicon Philologicum, 2284
	Animadv. in Libros Strabonis de Geographiâ, 4179
Janſſonius ab Almeloveen. [*Thomas*]	Animadv. in Deſcript. Plantarum Horti Malabarici, 1669

Digitized by Google

	Animadv. in Corn. Celſi Libros VIII. de Medicinâ, 1806
Janua. [*Joannes de*]	*V.* Joannes.
Jarrige. [*Pierre*]	Satyre intitulée : *les Jéſuites mis ſur l'échaffaut*, avec la Réponſe aux Calomnies de Jacq. Beaufès, 1025
Jaucourt. [*le Chevalier de*]	Ses Remarques ſur la Théodicée de M. de Léibnitz, 1369
Jault. [*A. P.*]	Ses Obſervations & Remarques ſur le Dictionnaire Etymologique de la Langue Françoiſe, donné par Gilles Ménage, 2190
Jaunaux. [*Matthieu Pinault, Sieur des*]	*V.* Pinault.
Jaura. [*Dominique*]	Hiſtoire génér. des Royaumes de Chypre & de Jéruſalem, 5608
Jay. [*Gui Michaël le*]	Biblia Sacra Polyglotta, curis ejus ac ſumptibus edita. *Pariſiis, apud Vitray*, N°. 3
Jay. [*N. le*]	Traduction franç. des Antiquités Romaines de Denys d'Halycarnaſſe, 4797
Ibicus, *Poëta Lyricus.*	Poëmata varia, gr. & lat. 2484 & 2579
Jean d'*Arras.*	Traduction françoiſe du Roman de Méluſine, 3859
Jean XXII. *Pape.*	L'Art Tranſmutatoire, ou le moyen de faire de l'Or, 1925
Jeannin. [*Pierre*]	Recueil de ſes Négociations & différentes Œuvres meſlées, 5276

Digitized by Google

Jebb. [*Samuël*] Adnotationes in Joannis Caii Librum de Canibus Britannicis, &c. 1702

Animadverſiones in Ælii Ariſtidis Opera, 2357

Collectio diverſorum Authorum qui de Vitâ Mariæ Reginæ Scotorum ſcripsêrunt, 5563

Jehan de Saintré. Roman de ce nom, 3845

Jehan d'Ivry. Ses Remarques ſur la Traduction françoiſe des Enéides de Virgile, donnée par Octav. de S. Gelais, 2700

Jehans, *Moine de l'Abbaye de Haute-Selves.* *V.* Joannes.

Jenſius. [*Joannes*] Emendationes ejus in Lilii Greg. Gyraldi Opera omnia, 4062

Jeremias de Sicilia. Sermones de Adventu & de Fide, 519

Jérôme de Brunswig. Traité intitulé : *du Chirurgien*, imprimé en 1497, N°. 1870

Jeſus. [*Raphaël de*] Monarchia Luſytana, 5536

Jeſus-Maria. [*Ignace Joſeph de*] Hiſtoire des Comtes de Ponthieu, 5333

Jeune. [*Pierre le*] Traduction françoiſe du Traité de Hug. Grotius ſur la vérité de la Religion Chreſtienne, 580

Jeune. [*le Pere*] dit *l'Aveugle.* Recueil des Sermons de ce Prédicateur, 530

Ignatio. [*Henricus à Sancto*] *V.* Henricus.

Digitized by Google

Ignatius. [*Sanctus*] Epiſtolarum ejus Collectio, edita cum Animadverſionibus Jac. Uſſerii, 275

Ildefonſe de S. Thomas, *Eveſque de Malaga.* Teatro Jesuitico, 1024

Illyricus. [*Matth. Flaccius*] *V.* Flaccius Illyricus.

Imbonati. [*Carolus Joſephus*] Supplementum ad Bibliothecam Rabinnicam à Julio Bartolocio conſcriptam, 6016

Imhoff. [*Jacobus Wilhelmus*] Supplementum ad Opus Ingens Genealogicum Nic. Rittershuſii, 5672
Hiſtoria Genealogica Regum Italiæ & Hiſpaniæ, 5680
Genealogiæ XX. Illuſtrium Familiarum in Italiâ, 5681
Hiſtoria Genealogica Principum & Familiarum Illuſtrium Galliæ, 5684
Notitia S. Romano-Germ. Imperii, 5706
Genealogiæ XX. Illuſtrium Familiarum in Hiſpaniâ, 5720
Hiſtoria Genealogica Familiæ Regiæ Portugallicæ, 5725
Hiſtoria Genealogica Regum & Parium Magnæ Britanniæ, 5726

Imola. [*Benevenuto da*] Comm. Sopra Dante, 3320

Imperato. [*Ferrante*] Hiſtoria Naturale, 1763

I[illegible] [*le Chevalier*] [illegible]oir des Alchymiſtes, 1934

Digitized by Google

Imperiali. [*Vincenzo*] Argomenti ſopra la Gieruſalemme liberata del Torq. Taſſo, 3435

Inchoffer. [*Melchior*] Monarchia Solipſorum, 1010
Traduct. franç. de ce Livre, 1011

Ingold. [*N.*] Traité en Langue Allemande, intitulé : *le Jeu d'Or moraliſé*. Impr. à *Augsbourg en* 1472, N°. 3979

Ingulfus, *Croylandenſis*. Hiſtoria Anglicana, 5546

Innocent, *Prieur de Chartreuſe*. *V.* Maſſon.

Innocentius III. *Pont. Max.* Epiſtolarum ejus Collectio, edita cum Notis Steph. Baluzii, 909

Interiano. [*Paolo*] Riſtretto delle Iſtorie Genoveſi, 5107

Intorcetta. [*Proſper*] Interpretatio lat. Operum Confucii, 1249

Inveges. [*Agoſtino*] Annali di Palermo, 5072
La Cartagine Siciliana, 5075

Joannes Antiochenus. Excerpta ex Operibus ejus ab Henrico Valeſio, 4854

Joannes à Divo, *ſeu* à S. Antonio. Bibliotheca Fratrum Minorum pro Supplemento Waddingianæ, 6045
Bibliotheca Univerſa Franciſcana, 6046

Joannes, *Cardinalis de Turrecremata*. *V.* Turrecremata.

Joannes Chryſoſtomus. [*Sanctus*] Interpretatio latina Homiliarum ejus in Matthæum, à Georgio Trapezuntio, 151

Digitized by Google

	Interpretatio latina Homiliarum ejus in Evangelium S. Joannis à Francisco Aretino, 153
	Liturgia ejus latinè reddita à Leone Thusco, 198
	Operum ejus Collectio integra, gr. & lat. ex edit. Bern. de Montfaucon, 311
	Eorumdem Editio altera, curis Frontonis Ducæi, 311
Joannes Climacus. [*Sanctus.*]	Opera ejus omnia, ex Edit. Matth. Raderi, 347
Joannes Comicus.	*V.* Giovanni, *Fiorentino.*
Joannes Damascenus. [*Sanctus*]	Operum ejus Collectio, ex Edit. Michaëlis le Quien, 352
	Liber Barlaam & Josaphat. *Editio vetus, circà ann.* 1470, Nº. 3696.
Joannes de Bado-Aureo.	Tractatus de Armis, 2135
Joannes de Janua.	Summa, quæ vocatur : CATHOLICON. *Moguntiæ, anno* 1460, Nº. 2276
Joannes Grammaticus.	Commentarii in Libros Aristotelis de generatione & interitu, 1281
Joannes, *Monachus Abbatiæ de Haute-Selves, seu Haute-Spilles.*	Hist. Calumn. Novercalis quæ septem sapientum inscribitur, 3732
	Traduct. françoise de ce Roman, 3733
	Traité intitulé : *l'Abuzé en Court*, 3998
Joannes Secundus.	Poemata varia, 2863 & 2941

Digitized by Google

Joannes XXII. *Pont. Max.*	Constitutio execrabilis hujus Papæ, 918=920
Jobert. [*Joseph*]	Traité de la Science des Médailles, 5806
Jodelle. [*Estienne*]	Œuvres & meslanges Poëtiques, 3142
Joël.	Chronogr. compendiaria, 4982
Johannes de Johanne.	Codex Diplomaticus Regni Siciliæ, 5949
Johannes, *Episcopus Chemensis.*	Opus Ecclesiæ, 430
Johannes. [*Erasmus*]	*V.* Erasmus Johannes.
Johannes. [*Georgius Christianus*]	Supplementa ad V. Libros Nicolai Serrarii de Rebus Moguntiacis, 5476
Johnson. [*Thomas*]	Animadv. ejus in IV. Tragœdias Sophoclis, 2546
Joinville. [*Jean Sire de*]	Histoire de S. Louis, IXe. du nom, Roi de France, 5188 & 5189.
Joly. [*Claude*]	Ses Notes sur les Œuvres de Charles Loyseau, 1206
Joly. [*Gui*]	Mémoires particuliers concernant l'Hist. de France, 5307
Joly. [*Philippe Louis*]	Ses Remarques sur le Dictionnaire de Bayle, 4378.
Joncourt. [*Elie de*]	Traduct. françoise des Elémens de Mathématique de Jacob s'Gravesande, 1429
Jones. [*Inigo*]	Ses Notes sur l'Architecture d'André Palladio, 2100
Jonsius. [*Joannes*]	Libri IV. de Scriptoribus Historiæ Philosophiæ, 6065.

Digitized by Google

Jonstonus. [*Joannes*] Historia Naturalis Arborum & Fruticum, 1577
Historia Naturalis Animalium, 1694 & 1695
Syntagma Pathologiæ, 1813
Joseph. [*P. Angelus à Sancto*] *V.* Angelus.
Josephus. [*Flavius*] Opera ejus omnia, gr. & lat. ex Edit. Joann. Hudson, & Sigeb. Havercampi, 4697
Eorumdem Editio altera, latinè. *Augusta Vindelicorum, anno* 1470, N°. 4698
De Bello Judaïco Libri VII. latinè. *Roma, anno* 1475, N°. 4699
Eorumdem Librorum Editio altera, latinè. *Venetiis, anno* 1480, N°. 4700
Traduction italienne de toutes les Œuvres de cet Historien, 4701 & 4702
Traduct. françoise, donnée par Guillaume Michel, 4703
Autre Traduct. françoise par M. Arnauld d'Andilly, 4704 & 4705
Autre Traduct. françoise, donnée par le Pere Gillet, 4706
Joubert. [*Laurent*] Traité singulier du Ris & de ses Effets, 1849
Jouvencel, Roman intitulé de ce nom, 3248

Digitized by Google

Jove & Jovius. } [*Paulus*] Traduct. eſpagnole de la Vie de Tamerlan, écrite par cet Auteur, 4259
Hiſtoriæ ſui Temporis, 4359

Jourdain. [*Jean*] Traité de la Connoiſſance du Cheval, avec une Traduct. françoiſe de l'Anatomie de Ruyni, 2163

Jourdain de Blaves. Roman de Chevalerie de ce nom, 3846

Jouſſe. [*Mathurin*] Le Secret de l'Architecture, 2102
L'Art de Serrurie & de Charpenterie, 2191

Irenæus. [*Sanctus*] Operum ejus Collectio ex editione Renati Maſſuet, 278

Irenicus Ettelingiacenſis. [*Franciſcus*] Germaniæ Exegeſeos Libri XII. 5459*

Iſæus, *Rhetor.* Orationes ejus, tàm græcè editæ, quàm gr. & lat. 2339 & 2340

Iſaie le Triſte, Roman de Chevalerie de ce nom, *V.* Yſaie.

Iſidorus. [*Sanctus*] Liturgia Mozarabica, 209
Miſſale Mozarabes Mixtum ſecundùm Regulam. B. Iſidori, 210
Breviarium Mozarabes, 211
Compendio i Relacion del Officio Moſarabe, por Eugenio de Robles, 211*

Iſidorus Hiſpalenſis. [*Sanctus*] Opera ejus omnia, ex editione Jacobi Dubreul, 350

Iſidorus Peluſiota. [*Sanctus*] Opera ejus omnia, ex Edit. Andreæ Schotti, 330

Iſidorus

Isidorus de Isolanis. De Imperio Militantis Ecclesiæ Libri IV. 429
Disputat. de Purgatorio, de igne Inferni, &c. 456
Liber de Principum & Regum Institutis, 1349
Isocrates, *Rhetor.* Orationes ejus græcè. *Venetiis, apud Aldum, anno* 1513, N°. 2339
Earumdem Orationum Editio altera, græcè, curante Demetrio Chalcondyla. *Mediolani,* 1493, N°. 2343
Earumdem Editio altera, græcè. *Impr. Romæ, anno* 1513, N°. 2344
Earumdem Editio altera, græcè. *Venetiis, apud Aldum, anno* 1534, N°. 2345
Earumdem Editio altera, gr. & lat. ex Emend. Henrici Stephani, 2346
Epistolarum ejus Editio græca. *Venetiis, apud Aldum, anno* 1499, N°. 4099
Isolanis. [*Isidorus de*] *V.* Isidorus.
Ittigius. [*Thomas*] Historia Concilii Nicæni, 4461
Juan. [*Don Georges*] Traduct. franç. de la Relation de son Voyage dans l'Amérique Méridionale, 4285
Juan de Persia. [*Don*] Relaciones de Persia, 5613
Judæi, *Hispani.* Bibliorum Sacrorum Versio Hispanica, publicata *Ferrariæ,*

Digitized by Google

	anno 1553. *ad Usum Judæorum Hiſpanorum*, N°. 72
Judex. [*Matth.*]	Hiſt. Eccleſiaſtica Proteſtantium, 4413
Juenin. [*Gaſpar*]	Commentarius de Sacramentis, 434
Juilly, [*Baudot de*]	*V.* Baudot.
Julian *ou* Julian Macho, *Religieux du Couvent des Auguſtins de Lyon ſur le Rhône.*	*V.* Macho.
Julianus, *Imperator.*	Operum ejus Collectio integra; ex edit. Ezech. Spanheimii, 334
	Epiſtolarum ejus Editio græca. *Venetiis, apud Aldum, anno* 1499, N°. 4099
Juliard. [*Guillaume de*]	Hiſtoire de la Congrégation des Filles de l'Enfance, 4586 & 4587
Julius Obſequens.	Liber de Prodigiis, 1756, 4117 & 4842
Junckerus. [*Joannes*]	Conſpectus Chemiæ, 1901
Jungermannus. [*Gotho-fredus*]	Commentarii in Julii Pollucis Onomaſticon, 2230
	Animadv. ejus in C. J. Cæſarem, 4889
Jungermannus. [*Ludo-vicus*]	Deſcriptiones Plantarum Horti Eyſtettenſis, 1646
Junianus Maius Parthe-nopæus.	Opus de priſcorum proprietate Verborum. *Neapoli, anno* 1475, N°. 2269
	Ejuſdem Operis Editio altera. *Tarviſii, anno* 1477, N°. 2269

Digitized by Google

Junius. [*Franciscus*]	Libri III. de Picturâ veterum,	2062
Junius. [*Hadrianus*]	Adnotationes ejus in Hesychii Lexicon,	2236
Junius Brutus. [*Stephanus*]	*V.* Languetus. (*Hubertus*)	
Jurain. [*Claude*]	Antiquités & Prérogatives de la Ville d'Aussone,	5382
Jurieu. [*Petrus*]	Janua Cœlorum reserata,	741
	La Religion du Latitudinaire,	N°. 751
	Histoire Critique des Dogmes de l'Eglise,	4662
Jurin. [*Jacobus*]	Appendix ad Geographiam Bernardi Varenii,	4167
Jussieu. [*Antoine de*]	Traduction latine des Elémens de Botanique de M. de Tournefort, publiée par ses soins,	1546
	Animadv. in Historiam Plantarum Galliæ & Hispaniæ à Jacobo Barrelierio conscriptam,	1641
Justellus. [*Henricus*]	Bibliotheca Juris Canonici,	905
Justiniani. [*Bernardus*]	Libri XV. de Origine Urbis Venetiarum,	5034
Justiniani. [*Leonardo*]	Opere Poetiche,	3446
Justinianus. [*Augustinus*]	Emendationes in Librum Porcheti de Salvaticis, cui titulus: *Victoria adversùs Hebræos*,	604 & 605
Justinianus, *Imperator.*	Institut. Juris Civilis Libri IV. *Moguntiæ*, 1468,	N°. 1064

Digitized by Google

Eorumdem Librorum Editio altera. *Moguntiæ*, 1472, N°. 1065
Altera. *Romæ*, 1475, N°. 1066
Altera. *Lovanii*, 1475, N°. 1066*
Altera. *Moguntiæ*, 1476, N°. 1067

Justinianus, *Protopatriarcha Venetiarum.* [*Laurentius*] — Operum ejus Collectio integra, cutis Hieron. Caballi edita, 4053

Justinopolitano. [*Mutio*] — *V.* Mutio.

Justinus. [*Sanctus*] — Liturgiæ ex Operibus ejus excerptæ, 199
Opera ejus omnia ex Edit. Benedictinorum, 274

Justinus, *Historicus.* — Historiarum ejus Editio primaria. *Venetiis*, *anno* 1470, 4329
Earumdem Editio altera. *Romæ*, *circà ann.* 1470, N°. 4330
Altera. *Romæ*, 1472, N°. 4331
Altera. *Mediolani*, 1474, N°. 4332
Altera. *Mediolani*, 1476, N°. 4333
Altera. *Venetiis*, 1478, N°. 4334
Altera. *Venetiis*, 1479, N°. 4335
Altera. *Venetiis*, *apud Aldum*, N°. 4336

Digitized by Google

Altera. *Ex Offic. Elzevirianâ*, 4337
Altera, cum Notis *Variorum*, 4338=4342
Altera, cum Interpretationibus *ad Usum Delphini*, 4343
Altera, cum Notis Thomæ Hearne, 4344
Altera, cum indice, *apud Tonson*, 4345
Traductions françoises de cet Ouvrage, 4346 & 4347
Traductions italiennes, 4348 & 4349

Justus de Comitibus. Libellus Italicâ Linguâ scriptus qui dicitur : *la Bellamano*, 3476

Justus Lipsius. Emendationes in Senecæ utriusque Philosophi & Rhetoris Opera, 1287 & 1288
Operum ejus Collectio integra, 4061
Animadversiones in C. Tacitum, 4907 & 4911
Opuscula rariora quædam, inedita, 5763

Juvénal des Ursins. [*Jean.*] Histoire de Charles VI. Roi de France, 5195

Juvenalis. [*D. Junius.*] Satyrarum ejus Editio primaria *anni* 1470, N°. 2826
Earumdem Editio altera. *Romæ, per Uldaricum Gallum, absque anni notâ*, 2827

Digitized by Google

Altera, *absque loco & anno*, 2828
Altera. *Ferrariæ*, 1474, N°. 2829
Altera. *Mediolani*, 1474, N°. 2830
Altera. *Lovanii*, 1475, N°. 2831
Altera. *Mediolani*, 1476, N°. 2832
Altera. *Mediolani*, 1479, N°. 2833
Altera, cum Commentariis Calderini. *Venetiis*, 1475, N°. 2834
Altera, cum Enarrat. Georgii Merulæ. *Venetiis*, 1478, N°. 2835
Altera. *Tarvisii*, 1478. *ibid*
Altera. *Venetiis*, *apud Aldum*, 2836=2838
Altera. (*charactere grandiori*) *Parisiis*, *ex Typ. Regiâ*, 2839
Altera, cum Notis *Variorum*, 2840
Altera, cum Interpretationibus, *ad Usum Delphini*, 2841
Altera, cum Notis Casauboni, 2842
Altera. *Parisiis*, 1747, N°. 2843
Altera. *Typis Joan. Baskerville*, 2844

Juvencius. [*Josephus*] Historia Societatis Jesu, 4570
Recueil de Piéces contre cet Ouvrage, avec l'Arrest du

Digitized by Google

Parlement de Paris qui le supprime, 4571
Juvencus. Opuscula Sacra Poëtica, 2588
Juvenis. [*Joannes*] Libri VIII. de Tarentinorum antiquitate & variâ fortunâ, 5067

K.

Karion, *Moine.* Alphabet esclavon, gravé par soins, 2327*
Kempfer. [*Engelbert*] Traduct. françoise de son Histoire du Japon, 5631
Kempherus. [*Gerardus*] Adnotationes ejus in Poëtas Latinos Rei Venaticæ scriptores, 2585
Kempis, [*Thomas à*] *V.* Thomas à Kempis.
Kepserus. [*Joannes*] Astronomia nova, seu Physica Cœlestis, 1993
Keslar. [*François*] Traduction franç. de son Traité qui a pour titre : *Espargne-Bois*, 2151*
Ketterus, N. Exercitationes de Religione Prudentum, 876
Keulen. [*Jean Van-*] *V.* Van-Keulen.
Kiunrath. [*Henricus*] Amphitheatrum Sapientiæ Æternæ Christiano-Kabbalisticum, 1395
Kiggelaër. [*Franciscus*] Collectio Plantarum, curis ejus excusa in Opere Abrah. Munting, 1592

Digitized by Google

	Animadv. in Descript. Plantarum Horti Medici Amstelodamensis, 1657
Kippingius. [*Henricus*]	Libri IV. Antiquitatum Romanarum, 5764
Kircherus. [*Athanasius*]	Mundus Subterraneus, 1485
	Musæum Hist. Naturalis à Philippo Bonanni editum, 1772 & 5930
	Ars Magna Lucis & Umbræ, 2008
	Musurgia Universalis, 2037
	Phonurgia nova, 2038
	Ars Magna Sciendi, 2055
	Polygraphia Nova, 2056
	Prodromus Coptus, seu Ægyptiacus, 2198
	Lingua Ægyptiaca restituta, 2199
	Descriptio veteris Latii, 5004
	China illustrata, 5627
	Traduct. françoise de ce Livre, *ibid*
	Œdipus Ægyptiacus, 5866
	Obeliscus Pamphilius, 5867
Klettenberg. [*Henricus de*]	Adnotat. ejus in varios Historiæ Romanæ scriptores, 4955
Klimius. [*Nicolaus*]	Iter Subterraneum, 4295
Knorrius à Rosenroth. [*Christianus*]	Kabbala denudata, 895
Koëlerus. [*Joann. David*]	Præfatio in Lexicon Diplomaticum Joann. Waltheri, 5946
Konig. [*Emanuel*]	Regnum Minerale, 1484

Digitized by Google

Konigius. [*Georgius Matthias*] Bibliotheca vetus & nova, 6014

Koolius. [*Joann.*] Adnotationes ejus in Collectionem Inscriptionum antiquarum à Marquardo Gudio editam, 5797

Korb. [*Joann. Georgius*] Diarium Itineris in Moschoviam, 5594

Kornmannus. [*Henricus*] Liber de Miraculis Vivorum, 1441

Liber de Miraculis Mortuorum, 1442

Kortholtus. [*Christianus*] Dissertatio de Tribus Impostoribus, adversùs Libr. Edoardi Herbert de Cherbury, cui titulus : *de Veritate*, &c. 1387

Liber de Tribus Impostoribus, 6113

Kotterus. [*Christianus*] Lux è Tenebris, *sive* Liber Revelationum, 796

Kouli. [*Ovan*] *V.* Ovan-Kouli.

Krafft. [*Jean Laurent*] Histoire généalog. de la Royale Maison d'Autriche, 5710

Krausen. [*Joann. Ulricus*] Biblia Sacra figuris æneis adornata, N°. 97

Epistolæ & Evangelia totius anni, cum figuris æneis, N°. 98

Kuhnius. [*Joachimus*] Commentarii in Julii Pollucis Onomasticon, 2230

Adnotat. ejus in Pausaniam, 4732

Adnotat. in Diogenem Laërtium, 6076

Digitized by Google

Adnotat. in Cl. Æliani Historias, 6125
Kunckel. [*Jean*] Traduct. françoise de son Traité de l'Art de la Verrerie, 2151
Kusterus. [*Ludolphus*] Novi Testamenti Editio græca curis ejus edita, cum variantibus Joann. Millii Lectionibus, N°. 24
Adnotationes in Librum Jamblici Chalcidensis de Vitâ Pythagoræ, 1255
Adnotationes in Suidæ Lexicon, 2238
Adnotationes in Aristophanem, cum indice, 2573
Kyllingerus. [*Jacobus*] Tractatus B. de las Casas de Jure Principum ergà subditos, curis ejus editus, 1355
Kypfelin. [*Gottlieb*] Délices de la Suisse, 5506

L

Labat. [*Jean Bapt.*] Relation de ses Voyages en Espagne & en Italie, 4256
Relation des Voyages du Chevalier d'Arvieux, 4268
Lettres Critiques sur ces Voyages, 4269
Relation de l'Ethiopie Occidentale, 4277
Relation de l'Afrique Occidentale, 4278

Digitized by Google

Relation des Voyages du Chevalier des Marchais en Guinée, 4279
Relation de ſes Voyages aux-Iſles de l'Amérique, 4281
Labbe. [*Philippus*] Collectio Maxima Conciliorum, curis ejus edita, 227
Chronologia Technica & Hiſtorica, 4305
Nova Bibliotheca MSS. Librorum, 4427
Notitia Dignitatum Imperii Romani, 4961
Protrepticon de publicandis Hiſtoriæ Byzantinæ ſcriptoribus, 4967
Ecloge Hiſtoricorum de Rebus Byzantinis, 4967
Adnotationes in Mich. Glycæ Annales, 4977
Labé. [*Louiſe*] Ses Œuvres Poëtiques, 3133
Laboureur. [*Claude le*] Les Mazures de l'Abbaye Royale de Liſle-Barbe-lez-Lyon, 4521
Laboureur. [*Jean le*] Ses Remarques ſur les Mémoires de Mich. de Caſtelnau, 5174
Laccarry. [*Ægidius*] Hiſtoria Chriſtiana Galliarum ſub Præfectis, 5136
Epitome Regum Franciæ, 5137
Hiſtoria Coloniarum à Gallis in exteras Nationes Miſſarum, 5138
Diſputatio de Lege Salicâ, *ibid.*

Digitized by Google

Lacerda. [*Ludovicus de*] Animadv. in Ambr. Calepini Dictionarium, 2282
Comment. in Virgilii Opera, 2682

Lacq. [*N. du*] *V.* Dulacq.

Lactantius Firmianus. Opera ejus omnia, *Impr. in Monasterio Sublacensi, anno* 1465, N°. 291
Eorumdem altera Editio. *Romæ, anno* 1468, N°. 292
Altera, cum Notis *Variorum*, 293
Altera, cum Animadv. Nicol. Lenglet Dufresnoy, 294
Liber de Mortibus Persecutorum, cum Notis Steph. Baluzii & *Variorum*, 295

Lactantius Placidus. Comm. in Statii Thebaïdos Libr. XII. 2800
Opera ejus Mythographica, 3556 & 3557

Lacu. [*Jean de*] La Quenoille spirituelle, 3043

Laderchis. [*Jacobus de*] Continuatio Annalium Ecclesiasticorum Card. Baronii, 4399

Laët. [*Joannes de*] Animadv. in Historiam Naturalem Brasiliæ à Guill. Pisone conscriptam, 1668
Animadv. in Vitruvium, 2092

Lafitau. [*Joseph François*] Mœurs des Sauvages Américains, 5644

Lagneau. [*Le Sieur*] Traduct. franç. du Livre intitu-

Digitized by Google

lé : *les XII. Clefs de Baſile Valentin, &c.* 1918

Laguille. [*Louis*] Hiſtoire d'Alſace, 5439

Laigue. [*Eſtienne de*] Traduction françoiſe des Commentaires de Céſar, 4898

Laireſſe. [*Gerardus de*] Delineationes Tabularum Anatomicarum ad Illuſtrationem Operis God. Bidloo, 1880 & 1881

Principes du Deſſin, 2061

Laiſtre. [*Juſte de*] *V.* Delaiſtre.

Lalande. [*Jacq. de*] Ses Commentaires ſur la Coutume d'Orléans, 1148

Lambecius. [*Petrus*] Animadverſiones ejus in Georg. Codini excerpta de Antiquitatibus Conſtantinopolitanis, 4976

Paraphraſis in Oracula Imperatoris Leonis Sapientis, 4976

Adnotat. in Hiſtoriam Urbis Mantuæ à Bapt. Platina editam, 5097

Prodromus Hiſtoriæ Litterariæ, 5987

Commentarii de Bibliothecâ Cæſareâ Vindobonenſi, 6004

Danielis de Neſſel Supplementum ad eoſdem Commentarios, 6005

Recenſio hujus Operis à Joanne Friderico Reimmanno, 6006

Lambert. [*Claude Franç.*] Ses Remarques ſur les Mémoires

Digitized by Google

de Martin & Guill. du Bellay ; & ſur ceux du Maréchal de Fleuranges, 5209

Lamberty. [*N. de*] Mémoires pour ſervir à l'Hiſtoire du XVIIIe. ſiécle, 4373

Lambinus. [*Dionyſius*] Comment. in Plauti Comœdias, 2598

Coment. in Lucretium, 2630

Emendationes in Horatium, 2719

Lamet, N. Dictionnaire des Cas de Conſcience, 502

Lamoignon. [*le Premier Préſident de*] Recueil d'Arreſtés rendus par ce Magiſtrat, 1194

Lamoni. [*Puccio*] *V.* Minucci. (*Paolo*)

Lampe. [*Frideric. Adolphus*] Libri III. de Cymbalis veterum, 5776

Lampus *Biragus.* Interpret. latina Operum Dionyſii Halicarnaſſenſis, 4796

Lamy. [*Bernardinus*] Commentarii in Harmoniam ſeu Concordiam Evangeliſtarum, N°. 85

Réfutation de Spinoſa, 869

Lamy. [*Marc-Antoine*] Ses Commentaires ſur la Coutume du Duché d'Eſtampes, 1124

Lana. [*Jacopo*] Comment. ſopra Dante, 3321

Lancelot. [*Claudius*] Ses Notes Hiſtoriques & Chronologiques ſur la Ste. Bible, N°. 44

Grammaire Générale & Raiſonnée, 2194

Lancelot. [*Antoine*] Ses Remarques ſur le *Cymbalum*

Digitized by Google

Mundi de Bonav. Despériers, 4092

Lancelot du Lac. Roman de Chevalerie de ce nom, 3787 & 3788

Traduct. italienne du même Roman, 3789

Lancelottus Politus. [*Ambrosius Catharinus*] *V.* Politus.

Lancisius. [*Joannes Maria*] Adnotat. in Mich. Mercati Metallothecam Vaticanam, 1486

Explanatio Tabularum Anatomicarum Barthol. Eustachii, 1879

Lancluse. [*François de*] Traduct. françoise du Traité de Simon Rosarius, qui a pour titre : *Antithesis Christi & Papæ*, 691

Lancre. [*Pierre de*] Tableau de l'Inconstance des mauvais Anges, 1413

Lande. [*Jacq. de la*] *V.* Lalande.

Lande. [*Petrus de la*] Supplementum ad Collectionem Conciliorum Galliæ, à Jacobo Sirmondo digestam, 241

Landino. [*Christophoro*] Interpretatio italica Librorum Historiæ Naturalis à C. Plinio secundo conscriptorum, 1471 & 1472

Commentarii in Horatium, 2717

Comm. sopra il Poëta Dante, 3324—3328

Disputationum Camaldulensium Libri IV. 4047

Digitized by Google

Traduct. italienne des Comment. de Simonéta ſur l'Hiſt. de Franç. Sphorce, 5093

Landré. [*Guillaume*] Traduction françoiſe du Roman de Primaléon de Grece, 3876 & 3877

Lanfrancus. [*Beatus*] Operum ejus Collectio, curis Lucæ Dacherii edita, 362

Langiachus, *Epiſc. Lemovicenſis*. [*Joannes*] Tractatus de Legationibus ejus à Steph. Doleto conſcriptus, 1362

Langius. [*Carolus Nicolaus*] Methodus nova diſtribuendi in diſtinctas Claſſes Teſtacea Marina, 1749

Hiſtoria Lapidum figurat. Helvetiæ, 1509

Langius. [*Chriſtophorus Joannes*] Opera ejus omnia Medico-Practica, 1824

Langius. [*Joann. Michaël*] Philologia Barbaro-Græca, 5951

Langius. [*Rudolphus*] Carmina ejus varia, 2925

Langius. [*Wilhelmus*] Catalogus Librorum MSS. Bibliothecæ Mediceæ, 5987

Langloix. [*Simon*] Traité des Droits, Priviléges, & Fonctions des Notaires, 1235

Languet. [*Jean Joſeph*] Vie de Marie Alacoque, 4585

Languetus. [*Hubertus*] Vindiciæ contrà Tyrannos, 1356

Traduction franç. de ce Livre, 1357

Langus. [*Joannes*] Interpretatio latina Hiſt. Eccleſiaſticæ, à Niceph. Calliſto conſcriptæ, 4402

Digitized by Google

Lanuza. [*Vine, Blasco de*] Continuacion de los Annales de Aragon de Geronymo Çurita, 5528

Lanis. [*Franciscus Tertius de*] *V.* Tertius.

Lapide. [*Cornelius à*] *V.* Cornelius.

Larrey. [*Isaac de*] Histoire d'Angleterre, 5552

Larroque. [*Daniel*] Traduct. françoise de l'Hist. Romaine écrite en anglois par Laur. Echard, 4958

Lasca, N. Racolta di tutti i Trionfi Carri Mascherate, o Canti Carnascialeschi, 3312

Lascaris. [*Constantinus*] Grammatica Græca, ex recognitione Demetrii Cretensis, 2217
Eadem, ex Interpretatione Jos. Crestoni, 2218
Eadem, ex editione Joann. Mariæ Tricælii Æquinatis, 2219

Lascaris. [*Janus*] Anthologia Epigrammatum Græcorum, Litteris capitalibus impressa curis ejus *Florentiæ*, *anno* 1494, N°. 2488
Epigrammata duo Græca, 2508
Callymachi Hymnorum Editio græca, curis ejus litteris capitalibus impressa *Florentiæ*, *circà annum* 1496, N°. 2563

Lasso. [*Don Alonso Carillo*] *V.* Carillo.

Lastanosa. [*Vincencio Juan de*] Museo de las Medallas, 5853
Descripcion de las Antiguedades

Digitized by Google

	i Jardines de Vinc. Laſtanoſa, 5854
	Tratado de la Moneda Jaqueſa del Reyno de Aragon, 5863
Laval. [*Jean le Frere de*]	*V.* Frere.
Lavanha. [*J. Bapt.*]	Decada IV. de Aſia de Diego do Couto, 5619
Lavaterus. [*Ludovicus*]	Tract. de Spectris & Lemuribus, 1410
Lavezzuola. [*Alberto*]	Oſſervationi ſopra l'Arioſto, 3397
Launoius. [*Joannes*]	Operum ejus Collectio integra, 466
Lauredano. [*Doge de Veniſe*]	Recueil des Loix de Veniſe, rédigées par ſes ordres, 1237
Laurens du premier-fait.	Traduct. françoiſe du Décaméron de Bocace, 3678
Laurentius, *Archiepiſc. Upſalenſis.*	Præfatio & Notæ circà Liturgiam Suecanam, 214
Laurentius, *Brixienſis.*	Emendationes ejus in Pauli Oroſii Hiſtorias, 4351
Laurentius. [*Joannes*]	Obſervationes ejus in Phædri Fabulas, 2767
Laurentius. [*Olaus*]	Chronicon Epiſcoporum Lincopenſium, 4452
Lauriere. [*Euſebe de*]	Recueil des Edits & Ordonnances des Rois de France, 1088
	Ses Remarques ſur le Recueil des Ordonnances & Edits Royaux, publié par Pierre Néron & Eſtienne Girard, 1090

Digitized by Google

	Ses Remarques sur la Coutume de Paris & autres Œuvres de M. Dupleſſis, 1152
	Gloſſaire du Droit François, 1213
Lauro. [*Pietro*]	Traduction italienne des Œuvres d'Arrian, 4774
Laurus. [*Joann. Bapt.*]	Diſſertatio ſingularis de Annulo Pronubo Dei-Paræ Virginis, 4661
Leander. [*Albertus*]	*V.* Albertus Leander.
Lécluſe. [*Charles de*]	*V.* Cluſius.
Lécluſe. [*Pierre Mathurin de*]	Nouvelle Edition des Mémoires de Sully, avec des Remarques, donnée par ſes ſoins, 5274
Lectius. [*Jacobus*]	Animadverſiones ejus in Poëtas Græcos veteres, Heroïcos, Tragicos, Comicos, Lyricos, & Epigrammaticos, 2478
Lederlinus *Joann. Henricus*]	Adnotationes in Julii Pollucis Onomaſticon, 2230
	Adnotat. in Cl. Æliani Hiſtorias, 6125
Lediard. [*Thomas*]	Traduction françoiſe de ſon Hiſtoire Navale d'Angleterre, 5557
Leeuwenhoeck. [*Antonius Van*]	Arcana Naturæ, 1761
Leewen. [*Sim. Van*]	*V.* Van-Leewen.
Legati. [*Lorenzo*]	Deſcrizzione del Muſeo di Ferdinando Coſpi, 1768 & 1768*
Léger. [*Jean*]	Hiſtoire des Egliſes Vaudoiſes, 4670

Digitized by Google

Legnano. [*i Fratelli de*] Repertorio alla Hiſtoria di Milano da Bern. Corio, 5091

Legnanus. [*Joannes*] Terentii Comœdiarum Editio primaria, curis ejus recognita, & impreſſa *Mediolani*, *anno* 1470, N°. 2603

Leibnitz. [*Godofridus Guillelmus*] Codex Juris Gentium Diplomaticus, 1038

Eſſais de Théodicée ſur la bonté de Dieu, 1369

Lettre à Sam. Clarke ſur la Religion Naturelle, 1370

Adnotationes ejus in Vitam Alexandri VI. Pont. Max. 4497

Annotationes in Libros Annalium Boïcæ Gentis, 5473

Collectio variorum Auctorum qui de Rebus Brunſwic. ſcripſêrunt, 5480

Origines Guelficæ, 5485

Leichius. [*Joann. Henricus*] Adnotationes in Conſtantini Porphyrogennetæ Libros de Cærimoniis Aulæ Byzantinæ, 4994

Lellis. [*Carlo de*] Diſcorſi delle Famiglie Nobili di Napoli, 5677

Le Long. [*Jacques*] *V.* Long.

Lémery. [*Nicolas*] Sa Pharmacopée Univerſelle, 1894

Son Dictionnaire des Drogues, 1895

Son Cours de Chymie, 1903

Digitized by Google

Lemos. [*Thomas de*] Acta Congregationum de Auxiliis, 406

Lenfant. [*Jacques*] Ses Notes sur le Nouveau Testament, N°. 66
Histoire du Concile de Pise, 4462
Histoire du Concile de Constance, 4463
Histoire du Concile de Basle, 4464
Ses Remarques sur la Dissertation de M. le Baron de Spanheim au sujet de la Papesse Jeanne, 4498

Lenglet du Fresnoy. [*Nicolas*] Animadv. ejus in Lactantii Opera, 294
Sa Préface & ses Notes sur le Commentaire de Pierre Dupuy concernant le Traité des Libertés de l'Eglise Gallicane, comp. par Pierre Pithou, 978
Ses Notes sur le Roman de la Rose, 2986 & 2987
Ses Remarques sur les Œuvres de Clément Marot, 3117
Méthode pour étudier l'Histoire, 4160 & 4161
Principes de l'Histoire, 4162
Méthode pour étudier la Géographie, 4165
Tables Chronologiques, 4316
Tablettes Chronologiques de l'Histoire Sacrée & Profane, 4317

Digitized by Google

Ses Remarques sur les Mémoires de Philippe de Commines, 5168
Ses Notes sur les Mémoires de Condé, 5223
Ses Remarques sur le Journal de Henry III. & Henry IV. donné par Pierre de l'Etoile, 5236 & 5255

Leo. [*Ambrosius*] Opusculum de Urbe Nolâ, 5066
Leo, *Grammaticus*. Vitæ Imperatorum Byzantinorum, 4972

Leo Magnus, *Pont. Max.* Operum ejus Editio primaria. *Romæ*, *anno* 1470, N°. 338
Eorumdem Editio altera studio Paschasii Quesnel, 339
Altera studio P. Cacciari, *ibid.*

Leo, *Papa*. Enchiridion Leonis Papæ, 1396 & 1397

Leo Sapiens, *Imperator*. Oracula ejus, cum Paraphrasi Petri Lambecii, 4976

Leon Pinelo. [*Antonio de*] *V.* Pinelo.

Leonardus de Utino. Sermones de Sanctis, 512
Sermones de Legibus, 513

Leoni. [*Jacques*] Ses Remarques sur l'Architecture d'André Palladio, 2100

Leonicenus. [*Omnibonus*] Liber de Octo partibus Orationis. *Venetiis*, *anno* 1473, N°. 2262
Ejusdem Operis Editio altera. *Patavii*, 1474, N°. 2262
Altera. *Romæ*, 1475, *ibid.*
Quintiliani Institutiones Orato-

Digitized by Google

riæ, curis ejus edita. *Venetiis, anno* 1471, N°. 2448
Liber de Verſu Heroïco, 2474
Commentarii in Lucani Pharſaliam, 2783
Interpretatio latina Librorum Xenophontis de Venatione, 4761

Lesbonax, *Grammaticus.* Liber de Figuris Grammat., 2232
Orationes ejus, *græcè*, 2339

Leſcaigne. [*Triſtan de*] *V.* Triſtan.

Leſcarbot. [*Marc*] Le Tableau de la Suiſſe, 5507

Leſcornay. [*Jacques de*] Mémoires concernant la Ville de Dourdan, 5327

L'Eſpinoy. [*Philippe de*] Nobiliaire de Flandres, 5715

L'Eſtrange. [*Le Chevalier de*] Ses Réflexions & Comm. ſur les Fables d'Eſope & autres Auteurs, 3577

Leti. [*Gregorio*] Vita di Sixto V. 4499
Traduction françoiſe de ſon Népotiſme de Rome, 4502
Traduction françoiſe de ſon Hiſtoire de la Vie de Charles-Quint, 5467
Traduct. françoiſe de ſon Hiſtoire de la Vie de Philippe II. 5532

Létoile. [*Pierre de*] Mémoire pour ſervir à l'Hiſtoire de France, 5179
Journal de Henry III. 5236
Journal de Henry IV. 5255

Letus. [*Calvidius*] *V.* Quillet.

Digitized by Google

Leu. [*N. de Saint*] *V.* Saint-Leu.
Lévesque de Gravelle, N. Recueil de Pierres gravées, 5928
Lévesque de la Ravalliere, N. Recueil des Poésies de la Reyne de Navarre, 3002
Leunclavius. [*Joannes*] Interpretatio latina Librorum Artemidori & Achmetis de Divinatione per Somnia, 2000
Interpret. latina Operum Xenophontis, 4756 & 4757
Adnotationes in Dion. Cassium, 4934
Adnotat. in Constantini Manassès Breviarium, 4976
Interpretatio lat. Annalium Michaëlis Glycæ, 4977
Interpretatio lat. Annalium Sultanorum, 4989
Leupold. [*Jacobus*] Theatrum Machinarum generale, 2028
Leusden. [*Joannes*] Adnotationes in Bibliorum Hebraïcorum Editionem à Josepho Athiâ publicatam, N°. 9
Collectio integra Operum Sam. Bocharti, curis ejus edita, 168
Leutholfus. [*Jobus*] *V.* Ludolfus.
Leydekkerus. [*Melchior*] De Republicâ Hebræorum Libri IV. necnon ejusdem Archæologia Sacra, seu Historia Creationis & Diluvii Mosaïca, contra Burneti Theoriam Telluris, 163

Digitized by Google

Leyva y Aguilar. [*Franc. de*]	Desengaño contra el mal uso del Tabaco, 1612
Lezeau. [*L'Abbé N.*]	Traduct. franç. de l'Hist. Romaine, écrite par Eutrope, 4844
L'Hermite-Souliers. [*J. Bapt. de*]	Eloges des Premiers Présidens du Parlement de Paris, 5451
	Histoire généalogique de la Noblesse de Touraine, 5697
L'Honoré. [*Franciscus*]	*V.* Honoré.
L'Hoste. [*Antoine*]	Ses Commentaires sur les Coutumes de Lorris, 1127
Libanius, *Sophista.*	Argumenta ejus in Demosthenis Orationes, græcè, 2347
	Vita Demosthenis, græcè, 2347
	Declamationes & Prolusiones Oratoriæ, 2358
	Operum ejus Collectio integra, gr. & lat. 2359
	Epistolarum ejus Editio Græca. *Venetiis, apud Aldum*, 4099
	Earumdem Editio altera, gr. & latinè, 4108
Liberalis. [*Antoninus*]	*V.* Antoninus.
Liburnio. [*Nicolo*]	Le Occorenze Humane, 1334
	Opere Poetiche, 3490
Liçarrague. [*Jean de*]	Edition du Nouveau Testament en Langue Basque, donnée par ses soins, N°. 80
Liectus. [*Fortunius*]	De Monstrorum Naturâ Libri II. 1755
	Libri VI. de Lucernis Antiquorum reconditis, 5928

Digitized by Google

Lichiardus. [*Joannes Bapt.*] Cagaſanga Reiſtrorum Suyſſo-Lanſqnettorum, 2963

Licinius. [*Marcus*] *V.* Menagius. [*Ægidius*]

Liebe. [*Chriſtianus Sigiſmundus*] Gotha Numaria, ſeu Theſauri Fridericiani Numiſmata, 5822

Liebſtad. [*Georg. Marcgravius de*] *V.* Georgius.

Liger. [*Louis*] La Maiſon Ruſtique, ou Œconomie générale des biens de la Campagne, 1535

Lignamine. [*Joh. de*] Libellus de Conſervatione Sanitatis, 1843

Ligorius. [*Pyrrhus*] Fragmentum de Vehiculis veterum, 5773

Ligurinus, [*Guntherus*] Poëma Heroïcum de Geſtis Imperat. Friderici primi, 2929

Lilli. [*Camillo*] Storie di Camerino, 5026

Limborch. [*Philippus à*] *V.* Philippus.

Limiers. [*Henry Philippe de*] Traduct. françoiſe des Comédies de Plaute, 2602

Supplément à l'Atlas Hiſtorique de Pierre Gueudeville, 4228

Continuation de l'Hiſt. de France de Mézeray, 5155

Traduct. françoiſe des Explications lat. de Philippe de Stoſch concernant différentes Pierres antiques, 5913

Lindanus, *Epiſc. Gandavenſis.* [*Wilhelmus*] Apologia pro Liturgiâ S. Petri, 192

Linden. [*Joann. Antonida Vander-*] *V.* Vanderlinden.

Lindenbrogius. [*Fridericus*] Codex Legum Antiquarum, 1085

Digitized by Google

	Obſervationes ejus in Ammiani Marcellini Hiſtorias, 4946 & 4947
Lindenbrogius. [*Henricus*]	Adnotationes ejus in Librum Cenſorini de Die Natali, 1999
Linnæus. [*Carolus*]	Hortus Cliffortianus, 1653
Linocier. [*Geoffroy*]	Hiſt. des Plantes en abrégé, 1575
Linſius, *cognomine* Hagendorn. [*Joann. Jacobus*]	Index in Joann. Wolfii Lectiones Memorabiles & reconditas, 6138
Lionardo di Capoa.	Lezzioni intorno alla Natura delle Moſete, 1505
Lippi. [*Lorenzo*]	Il Malmantile Racquiſtato, 3526
Lipſius. [*Juſtus*]	*V.* Juſtus Lipſius.
Liſle. [*François de*]	La Légende du Cardinal de Lorraine, 5223 & 5232
Liſter. [*Martinus*]	Appendix de Scarabæis Britannicis, 1730
	Hiſtoriæ Conchyliorum Lib. IV. 1743
	Hiſtoria Animalium Angliæ, & Tractatus de Cochlæis Marinis, 1751
	Adnotationes ejus in Apicii Cælii Libros X. de Opſoniis, ſeu Arte Coquinariâ, 1849
Liſtrius. [*Gerardus*]	Adnotationes in Deſiderii Eraſmi Encomium Moriæ, 3982
Litio [*Robertus de*]	*V.* Robertus.
Livius. [*Titus*]	*V.* Titus-Livius.
Livoniere. [*Claude Pocquet de*]	*V.* Pocquet.

Digitized by Google

Lobel. [*Matthias de*] Hiſtoria Stirpium, 1560
Animadverſ. ejus in Rondeletii Pharmaceuticam Officinam, 1561
Adverſaria nova Stirpium, *ibid.*
Lobineau [*Guy Alexis*] Hiſt. de la Ville de Paris, 5322
Hiſtoire de Bretagne, 5356
Lobo. [*Jerôme*] Traduction françoiſe de ſa Relation Hiſtorique de l'Abyſſinie, 5641
Loccenius. [*Joannes*] Interpretatio latina Codicis Legum Weſt-Gothicarum, 1243
Locher. [*Jacobus*] Interpretatio latina Tractatus Sebaſtiani Brandt, cui titulus : *Navis Stultifera*, 2921 & 2922
Lochnerus. [*Michaël*] Rariora Muſæi Beſleriani, 1771
Locke. [*Jean*] Traduction françoiſe de ſon Eſſai Philoſophique ſur l'Entendement Humain, 1384
Lodola. [*Aequarius*] Merlini Cocaii Opus Macaronicorum ex ejus recognitione, 2951
Loëſelius. [*Joannes*] Flora Pruſſica, 1657
Logeas. [*Le Sieur de*] Roman Héroïque, 3883
Loiſel. [*Antoine*] Ses Mémoires particuliers ſur le Beauvoiſis, 5330
Lomazzo. [*Paolo*] Trattato dell' Arte de la Pittura, 2066
Idea del Tiempo de la Pittura, 2067
Lombardus. [*Petrus*] Sententiarum Libri IV. 580
Lombart. [*Daniel*] Comparaiſon des deux Hiſto-

Digitized by Google

riens, MÉZERAI & le Pere DANIEL, 5157

Lombert. [*Pierre*] Traduction françoiſe des Livres de Saint Auguſtin, ſur la Cité de Dieu, 328

Lomeierus. [*Joannes*] Liber ſingularis de veterum Gentilium Luſtrationibus, 5750

Tractatus de Bibliothecis, 5997

Long. [*Jacques le*] Bibliothéque des Hiſtoriens de France, 6056

Bibliotheca Sacra, 6063

Longepierre. [*Hilaire Bernard de Réqueleyne, Baron de*] *V.* Réqueleyne.

Longinus. [*Ceſar*] Trinum Magicum, 1398

Longinus. [*Dionyſius*] Comm. de Sublimitate, 2332 & 2333

Longolius. [*Chriſtophorus*] Dialogus Stephani Doleti pro Longolio adversùs Eraſmum, 2445

Longolius. [*Paulus Daniel*] Animadverſiones ejus in Aulî Gellii Noctes Atticas, 3922

Animadverſiones in Plinii Epiſtolas, 4121

Longuerue. [*Louis Dufour de*] *V.* Dufour.

Longus. Paſtoralium de Daphnide & Chloë Libri IV. græcè & lat. 3721

Traduct. françoiſe de cet Ouvrage, par Jacques Amyot, 3722

Autre Traduct. françoiſe, par Pierre de Marcaſſus, *ibid*

Digitized by Google

Lopez de Sigura. [*Ruy*] Libro de la Invencion Liberal y Arte del Juego Axedres, 2189

Lopez. [*Alonſo*] Philoſophia Poetica Antigua, 2471

Lopez de Caſtanheda. [*Fernando*] *V.* Caſtanheda.

Lopez de Haro. [*Alonſo*] Nobiliario de los Reyes de Eſpaña, 5723

Loppin. [*Jacobus*] Analecta Græca veteris Eccleſiæ Græcæ, 264

Lorens. [*le Sieur du*] *V.* Dulorens.

Lorichius. [*Jodocus*] Semita Paradiſi & Pugna Spiritualis, ex Italico *latinè*, 542

Lorris. [*Guillaume de*] Roman de la Roſe, MSS. 2983
Différentes Editions de ce même Ouvrage, 2984==2986
Traduction en Proſe de ce même Roman, 2988

Loſtelneau. [*le Sr. de*] Le Maréchal des Batailles, 2144

Lotichius. [*Joann. Petrus*] Theatri Europæo-Germanici Facies, 4217
Hiſtoria Rerum Germanicarum ſub Matthiâ & Ferdinandis II. & III. 5468

Louët. [*Georges*] Recueil d'Arreſts rendus par le Parlement de Paris, 1188

Lovino. [*Giovanni Antonio*] Opera Intorno alla Practica del ben adoperare tutte le ſorti di Arme, 2157

Louis, Sieur des Maliçottes. [*Mathurin*] Ses Remarques ſur la Coutume du Maine, 1131

Louis XIII. *Roi de France.* Codicilles publiés ſous le nom de ce Prince, 5289

Digitized by Google

Louis XIV. *Roi de France.*	Recueil de Plantes gravées en taille-douce par ſes ordres & à ſes dépens, par les plus habiles Artiſtes, 1602
	Traduct. françoiſe de la Guerre des Suiſſes, extr. des Comm. de Céſar, 4900
Louis XV. *Roi de France.*	Deſcription des principaux Fleuves & Rivieres de l'Europe, compoſée par ce Prince, 4227
Louveau. [*Jean*]	Traduction françoiſe des Métamorphoſes d'Apulée, 3586
	Traduct. franç. des Nuits Facétieuſes de Straparole, 3705 & 3706
Louvet. [*Pierre*]	Abrégé de l'Hiſt. d'Aquitaine, Guyenne & Gaſcogne, 5395
Louvieres. [*Charles Jacques de*]	Le Songe du Vergier, Ouvrage concernant la Puiſſance Eccléſiaſtique, qu'on lui attribue, 948
Loyens. [*J. G.*]	Le Nobiliaire des Bourguemeſtres de Liége, 5718
Loyer. [*Pierre le*]	Diſcours & Hiſtoires des Spectres, 1412
Loyſeau. [*Charles*]	Recueil des Œuvres de ce Juriſconſulte, donné par Cl. Joly, 1206
Lubbert. [*Sibrandus*]	Libri X. de Papâ Romano, 698
Lubieniecius, *ſeu* **Lubienietz.** [*Staniſlas*]	Theatrum Cometicum, 1995
Lubin. [*Auguſtinus*]	Tabulæ Geographicæ, N°. 45

Digitized by Google

Lubinus. [*Eilhardus*] Interpretatio latina Nonni Panopolitæ Dionysiacorum, 2468

Lublinius. [*Jacques*] Bibliorum Sacrorum Versio Polonica, curis ejus edita, N°. 77

Luc. [*Toussaint de St.*] *V.* Saint-Luc.

Luc. [*le Sieur*] La Fleur de toutes Joyeuseté en rime, avec plusieurs Ballades, 3063

Luca. [*Joann. Bapt. de*] Opera varia Juris Canonici, 936

Luca, *Brugensis.* [*Franciscus*] Comment. in Evangelia, 147

Concordantiæ Sacrorum Bibliorum, 182

Lucanus. [*M. Annæus*] Pharsalia. *Romæ, anno* 1469, N°. 2779

Ejusdem Operis Editio altera. *Venetiis, anno* 1477, N°. 2780

Altera. *Mediolani*, 1477, N°. 2781 & 2782

Altera, cum Comm. Omniboni Leoniceni. *Venetiis*, 1475, N°. 2783

Altera. *Venetiis, apud Aldum*, N°. 2784 & 2785

Altera, cum Notis *Variorum*, 2786

Altera, cum Animadversionibus Franc. Oudendorpii, 2787

Altera, ex recensione Petri Burmanni, 2788

Altera, ex recensione Hug. Grotii & Rich. Bentleii, 2789

Traduction

Digitized by Google

Traduct. françoiſe de cet Ouvrage, par Guill. de Brébeuf, 2790
Traduction italienne, imprimée à *Rome en* 1492, N°. 2791
Lucanus. [*Nicolaus*] Ilias Homeri in verſus Græcos Vulgares, 2504
Lucas, *Médecin*, & *Sectaire de* Spinoſa. La Vie & l'Eſprit de Spinoſa, 868
Lucca. [*Bernardino Daniello da*] Comment. ſopra Dante, 3332
Eſpoſitione ſopra le Rime di Petrarca, 3362
Luce, *Seigneur du Chaſtnau du Gaſt.* Son Roman intitulé: *Triſtan de Léonnoys*, 3793 & 3794
Traduction italienne de ce Roman, 3796
Traduction eſpagnole, 3797
Lucheſinius. [*Joann. Vincentius*] Adnotationes in Demoſthenem, 2350
Lucianus, *Samoſatenſis.* Judicium vocalium, ex Interpretatione Calcagnini, 2219
Operum ejus Editio Græca princeps. *Florentiæ*, *anno* 1496, N°. 4030
Eorumdem Editio altera. *Venetiis*, *apud Aldum*, 4031 & 4032
Altera, gr. & lat. ex recenſione & cum Notis Joann. Bourdelotii, 4033
Altera, cum Scholiis Joannis Benedicti, 4034

Digitized by Google

Altera, cum Notis *Variorum* 4035

Altera, cum Notis Tiberii Hemsterhuisii & Joann. Frid. Reitzii, 4036

Interpretatio latina Variorum ejus Opusculorum, curis Desiderii Erasmi, 4037

Traduct. françoise des mêmes Œuvres de Lucien, par Nicolas Perrot d'Ablancourt, 4038

Lucilius Sueffanus Auruncanus. [*C.*] Satyrarum ejus quæ supersunt reliquiæ, 2627

Lucio. [*Giovanni*] Memorie Istoriche di Tragurio, 5058

Lucius. [*Ludovicus*] Historia Jesuitica, 4578

Lucretius Carus. [*Titus*] Operum ejus Editio primaria. *Veronæ*, *anno* 1486, N°. 2628

Eorumdem Editio altera. *Venetiis*, *apud Aldum*, 2629

Altera, cum Animadv. Dion. Lambini, 2630

Altera, cum Interpretationibus, *ad Usum Delphini*, 2631

Altera, ex recensione Thomæ Creech, 2632

Altera, ex recens. Sam. Clarke. *Londini*, 1712. *cum fig. æneis*, N°. 2633

Altera, cum Animadv. Sigeb. Havercampi, 2634

Altera. *Parisiis*, *apud Cousteliet*, 2635

Digitized by Google

Traduct. françoiſe des mêmes Œuvres de Lucréce, par le Baron des Coutures, 2636

Traduct. italienne, donnée par Marchetti, 2637 & 2638

Anti-Lucretius, Authore Card. de Polignac, 2639

Traduct. franç. de ce dernier Ouvrage, 2640

Ludolphus. [*Jobus*] Diſſertatio de Locuſtis, 1741

Grammatica Linguæ Amharicæ, ſeu Æthiopicæ, 2208 & 2209

Lexicon Amharico-Latinum & Æthiopico-Latinum, 2208

Liber Faſtorum Eccleſiæ Alexandrinæ, 4456

Hiſtoria Æthiopica, cum Comm. & Appendice, 5837=5839

Ludolphus Saxo, *Carthuſienſis.* Opus quod inſcribitur: *Vita Chriſti.* Editio anni 1474, N°. 109

Traduct. franç. de cet Ouvrage, 110

Ludoviçus à Paramo. De Origine & Progreſſu Officii S. Inquiſitionis Libri III. 4689

Ludovicus, *Carmelita.* Edition du *Conciliator* de *Pierre* DE ABANO, publiée par ſes ſoins en 1472; N°. 1808

Ludwig. [*Chriſtianus Gottlieb*] Deſcriptiones Terrarum Sigillatarum Muſæi Regii Dreſdenſis, 1779

Lufneu. [*Jacques*] Traduct. françoiſe de la Théolo-

Digitized by Google

gie Phyſique de Guill. Derham, 590

Lugari. [*Nicolaus*] Liber Franciſci Petrarcæ de Remediis Fortunæ, curis ejus editus. *Cremonæ, anno* 1492, N°. 1325*

Luiſinus. [*Aloyſius*] Aphrodiſiacus, *ſeu* Collectio Script. de Lue Venereâ, 1855

Lullius. [*Raymundus*] *V.* Raymundus-Lullius.

Lundius. [*Carolus*] Adnotationes ejus in Codicem Legum Weſtgothicarum, 1243

Notæ & Animadverſiones in Lexicon Linguæ veteris Gothicæ, ab Olao Verelio conſcriptum, 2324

Lupus.. [*Antonius Maria*] Diſſertationes ſuper Severæ Martyris Epitaphium, 4659

Lupus. [*Publius Rutilius*] *V.* Rutilius.

Lurbe. [*Gabriel de*] Chronique Bourdeloiſe, 5397

Luſchus. [*Antonius*] Enarrationes ejus ſuper Ciceronis Orationes, 2402

Luſſan. [*Marguerite de*] Ses Remarques ſur l'Hiſt. de Charles VI. donnée par Baudot de Juilly, 5197

Hiſtoire de Louis XI. 5201

Lutherus. [*Martinus*] Operum ejus Coll. integra, 634

Lutzemburgo. [*Bernardus de*] *V.* Bernardus.

Luxembourg. [*le Maréchal de*] Hiſtoire Militaire de Flandres, publiée ſur les Mémoires de ce Général, 5302

Digitized by Google

Luycken. [*Jean*] Figures de la Bible, gravées en taille-douce par cet Artiſte, 105

Luynes. [*le Connétable de*] Recueil de Piéces Satyriques qui ont paru ſous ſon regne, 5282

Lycophron. Opera ejus, gr. & lat. ex Editione Joann. Potteri, 2567

Alexandra, græcè, *apud Aldum*, 2576

Lycoſthenes. [*Conradus*] Supplem. ad Libros Julii Obſequentis, *de Prodigiis*, 1756

Lycurgus, *Rhetor.* Orationes ejus, græcè, 2339

Earumdem Editio altera, gr. & lat. 2340

Lydiat. [*Thomas*] Animadverſiones ejus in Marmora Oxonienſia, 5800

Lyons. [*Jean des*] *V.* Deſlyons.

Lyra. [*Nicolaus de*] Poſtillæ ſuper totam Bibliam; N°. 34, 119 & 121

Traduct. françoiſe de ſes Expoſitions ſur les Epitres & Evangiles, appellées : *les Grandes Poſtilles*, 149

Lyſerus. [*Joannes*] Polygamia Triumphatrix, 877

Lyſerus. [*Polycarpus*] Hiſtoria Jeſuitici Ordinis, 4579

Critique de cet Ouvrage, 4580

Lyſet. [*Pierre*] Complainte de Pierre Lyſet ſur le trépas de ſon feu Nez, 4106

Lyſias, *Rhetor.* Vita ejus, gr. conſcripta, 2339

Orationes ejus, græcè, 2339

Earumdem Orationum Editio altera, gr. & lat. 2340 & 2342.

Digitized by Google

M.

MABILLON, [*Joannes*] Liturgia Gallicana, 205
Vetera Analecta aliquot Opusculorum Ecclesiasticorum, 256
Musæum italicum, 268
Animadv. ejus in S. Bernardi, Opera, 371
Ses Œuvres Posthumes, publiés par Dom Vincent Thuillier, 468
Annales Ordinis S. Benedicti, 4517
Acta Sanctorum ejusdem Ordinis, 4518
De Re Diplomatica Libri VI. 5940 & 5941
Disceptationes Barthol. Germon adversùs hanc Diplomaticam, 5942=5944

Mabrian. Roman de Chevalerie de ce nom, 3811

Macarius, *Ægyptius.* Operum ejus Collectio, cum Notis Gerardi Vossii, 284

Macer. [*Carolus & Dominicus*] Dictionnarium Sacrum, 183

Macer, *Philosophus.* Liber de Virtutibus Herbarum, 1553

Macharonea. Macharonea varia, *gothico charactere edita, absque nomine Authoris,* 2950

Digitized by Google

Machiavelli. [*Nicolo*] Opere tutte di Machiavelli, 4083 & 4084

Macho. [*Julian*] *Religieux du Couvent des Auguſtins de Lyon.* Traduction françoiſe du Nouveau Teſtament, imprimée à *Lyon* par Barthelemy Buyer, en 1477, *à longues lignes*, N°. 64

Autre Edition du même Ouvrage, exécutée à *Lyon* par le même Imprimeur, vers l'année 1477, *à deux colonnes*, Nº. 64

Traduct. françoiſe du *Speculum Vitæ Humanæ*, 1333

La Légende des Saints nouveaux, 4624

Maçon. [*Antoine le*] Traduction françoiſe du Décaméron de Bocace, 3679 — 3682

Macrinus. [*Salmonius*] Hymnorum Libri VI. 2911

Macrobius. [*Aurelius Theodoſius*] Opera ejus omnia. *Venetiis*, *anno* 1472, N°. 3925

Eorumdem Operum Editio altera, cum Notis *Variorum*, 3926 & 3927

Maderus. [*Joachimus Joannes*] Adnotat. ejus in Onuphrii Panvinii Libros de Ludis Circenſibus, 5780

Commentationes de Bibliothecis, 5997

Madon. [*Thomas*] Hiſtoire & Antiquités de l'Echiquier d'Angleterre, 5573

Digitized by Google

Maffei. [*Giampietro*]	Annali del Summo Pontefice Gregorio XIII.	4501
Maffei. (*Paolo Aleſſandro*]	Spoſitione ſopra le Statue antiche e moderne di Domenico de Roſſi,	5899
	Annotazioni ſopra le Gemme antiche figurate dal medeſimo de Roſſi,	5910
Maffei. [*Scipione*]	Verona illuſtrata,	5049
	Muſæum Veronenſe,	5915
	Iſtoria Diplomatica,	5948
Maffei. [*Scipione Agnello*]	Annali di Mantoua,	5099
Maggius. [*Franc. Maria*]	Syntagma Linguarum Orientalium,	2207
Magini. [*Giov. Antonio*]	Emendationes in Ptolemæum,	4199
Magius. [*Charles*]	Relation de ſes Voyages,	4271
Magni. [*Jacobus*]	Sophologium,	349
Magniez. [*Ludovicus Franciſcus*]	Dictionnarium Latino Gallicum, cui titulus eſt: *Novitius*,	2287
Magnol. [*Petrus*]	Botanicon Monſpelienſe,	1642
	Hortus Regius Monſpelienſis,	1643
Magnus. [*Olaus*]	*V.* Olaus Magnus.	
Mahomet.	MSS. Original de l'Alcoran de Mahomet en arabe,	897
	Réfutation de cet Alcoran par Louis Maracci,	898
	Traduct. franç. du même Alcoran, par André du Ryer,	899

Digitized by Google

Traduction italienne, par André Arrivabene, 900

Mahometis Abdallæ filii Theologia Dialogo explicata à Joanne Alb. Wuidmestadio, 901

Muhammedis Testamentum, ex Edit. Theodori Bibliandri, 902

Mahudel. [*N.*] Dissertation historique sur les Monnoyes d'Espagne, 5522

Maichellus. [*Daniel*] Introductio ad Historiam Litterariam de præcipuis Parisiensibus Bibliothecis, 5998

Maichin. [*Armand*] Commentaires sur la Coutume de S. Jean d'Angély, 1102

Histoire de Saintonge, Poitou, Aunis & Angoumois, 5401

Maidston. [*Richardus*] Sermones varii qui dicuntur : *Dormi secure*, 528

Maierus. [*Michaël*] Arcana Arcanissima, 1912

Tractatus de Auro, 1913

Symbola Aureæ Mensæ, 1914

Viatorium, seu de Montibus septem Planetarum, 1915

Regnum Noctuæ, 1916

Tripus Aureus, 1917

Atalanta Fugiens, 1918

Themis Aurea, 1919

Lusus Serius, 1920

Septimana Philosophica, 1921

Tractatus qui dicitur, *Ulysses*; & silentium post clamores, 1922

Digitized by Google

Verum Inventum, 1923
Scrutinium Chymicum, 1924
Maillard. [*Adrien*] Ses Remarques sur les Coutumes d'Artois, 1105
Maillard. [*Olivier*] Sa Confession générale, 474
Sermones Quadragesimales, 509
Sermon prêché en Langue Françoise dans la Ville de Bruges en 1500, N°. 510 & 2969
Maillardus. [*Nicolaus*] Discursus Consolatorius inter Nicolaum Maillardum, & Sorbonam, 688
Mailliet. [*Benoist de*] Description de l'Egypte, rédigée sur ses Mémoires, 5636
Mailros. [*N. de*] Chronica Anglicana, 5546
Maimbourg. [*Louis*] Histoire du Pontificat de S. Grégoire, 4488
Hist. du Pontificat de S. Léon, 4489
Histoire de différentes Hérésies, &c. 4667
Maimonides. Commentarii in jus Hebræorum, necnon Collectio Rituum, Antiquitatum & Legum Oralium Judæorum, N°. 893
Mainardi. [*Piovano Arlotto*] *V.* Arlotto.
Maine. [*le Duc du*] Œuvres diverses, publiés sous le nom d'un Auteur de 7 ans, 4079
Major. [*Daniel*] Animadversiones ejus in Fabii Columnæ Dissertationem de Purpurâ, 1569

Digitized by Google

Mairan. [*Jean Jacques Dortous de*] Traité de l'Aurore Boréale, 5974
Maire. [*François le*] Hiſt. de la Ville d'Orléans, 5361
Maire. [*Jehan le*] Les trois Comptes intitulés : *de Cupido & Atropos*, 2975
Triumphes de l'Amant Vert, & autres Poéſies, 3049
Triumphes de Dame Vérolle, Royne du Puy d'Amour, 3050
Illuſtrations de Gaule, & ſingularités de Troyes, 5125
Maiſon-Neuve. [*Eſtienne de*] Traduction françoiſe du Roman de Gériléon d'Angleterre, 3799 & 3800
Maiſtre. [*Pierre le*] Ses Obſervations ſur la Coutume de Paris, 1150
Maiſtre de Sacy. [*Louis Iſaac le*] *V.* Sacy.
Maittaire. [*Michaël*] Animadverſiones ejus in Miſcellanea Græcorum aliquot ſcriptorum carmina, 2479
Comm. in Homeri Batrachomiomachiam, 2509
Opera & Fragmenta veterum Poëtarum Latinorum, curis ejus Collecta, & in unùm edita, 2584
Animadverſiones in Plutarchi Apophtegmata, 4009
Adnotationes in Marmora Oxonienſia, 5800
Annales Typographici, 5962 — 5965

Digitized by Google

	Hiſtoria Stephanorum, 6118
	Hiſtoria Typographorum aliquot Pariſienſium. 6119
Maius Parthenopæus. [*Junianus*]	*V.* Junianus.
Maizieres. [*Philippe de*]	Le Songe du Vergier; Ouvrage concernant la Puiſſance Eccléſiaſtique, qu'on lui attribue, 948
Malala. [*Jo.*]	Hiſtoria Byzantina, 4991
Malbrancq. [*Jacobus*]	De Morinis & Morinorum Rebus Tomi tres, 5338
Maldonatus. [*Joannes*]	Commentarii in IV. Evangeliſtas, 146
	Opera varia Theologica, 465
Malebranche. [*Nicolas*]	Recherche de la Vérité, 1385
Malermi, Malerbi, & Manerbi. [*Nicolao*]	Bibliorum Sacrorum Verſio italica, curis ejus edita. *Venetiis, anno* 1471, N°. 68
	Légende di tutti li Santi e le Sante. *In Venetia*, 1475, N°. 4622
Maleſcot. [*Steph. de*]	De Nuptiis Liber Paradoxicus, 1221
Maleſpini. [*Celio*]	Novelle, 3712
Malherbe. [*François*]	Ses Œuvres Poëtiques, 3154 & 3155
Malherbe. [*Mlle.*] *Sectaire de Simon Morin.*	Sa Déclaration ſur ce qu'on l'accuſe de vouloir faire Secte avec Simon Morin, 845
Malicottes. [*Mathurin Louis, Sieur des*]	*V.* Louis.
Malingre. [*Claude*]	Ses Remarques ſur les Mémoires

Digitized by Google

de François Boyvin Baron du Villars, 5181

Malingre. [*N.*] *Miniſtre du S. Evangile.* Indice des Matieres contenues dans une Edition de la Ste. Bible en françois de la Verſion de Robert Pierre Olivétan, & de Jean Calvin, publiée en 1540, & vulgairement appellée: *Bible de l'Epée*, N°. 53

Malinkrot. [*Bernard. de*] Liber de Ortu Typographiæ, 5955

Malipiero. [*Girolamo*] Il Petrarca Spirituale, 3371

Malleolus. [*Felix*] *V.* Hemmerlinus.

Mallet: [*Allain Maneſſon*] Les Travaux de Mars, 2136

Deſcription de l'Univers, 4174

Mallet. [*David*] Recueil des Œuvres de Mylord Bolyngbroke, publiés par ſes ſoins, 4086

Mallet. [*l'Abbé N.*] Traduction françoiſe de l'Hiſtoire des Guerres Civiles de France, écrite en italien par Davila, 5172

Malleville. [*Claude*] Relation des Ambaſſades & des Mémoires du Maréchal de Baſſompierre, publ. par ſes ſoins, 5284

Malmesburienſis. [*Willielmus*] Antiquitates Eccleſiæ Glaſtonienſis, 5547

Malouin. [*Thomas*] Traité de l'Origine des Macreuſes, compoſé par N. Graindorge, & publié par ſes ſoins, 1713

Malpighi. [*Marcellus*] Anatome Plantarum, 1540

Digitized by Google

Dissertatio de Bombyce ; 1746

Malpigli. [*Nicolo*] *V.* Frezzi. (*Frederico*)

Maltretus. [*Claudius*] Interpretatio latina Historiarum à Procopio Cæsarienfi conscriptarum, 4968

Interpret. latina Librorum VI. ejusd. Procopii de Ædificiis Justiniani, 4968

Malvasia. [*Carolus Cæsar*] Marmora Felsinea, cum Explicationibus, 5802

Malves. [*Jean Paul de Gua de*] *V.* Gua.

Maméror. [*Sébastien de*] Traduct. françoise de la Chronique de Martin Polonois, 4326

Mamurra. [*Gargilius*] *V.* Monmaur. (*Pierre de*)

Manassès. [*Constantinus*] Breviarium Historicum Historiæ Byzantinæ, 4976

Mandelslo. [*Jean Albert de*] Traduct. franç. de la Relation de ses Voyages en Moscovie, &c. 4250

Mandeville. [*N. de*] Comm. sur le Livre intitulé : *la Fable des Abeilles*, 1324

Mandrinus. [*Sulpitius*] *V.* Sirmondus. (*Joannes*)

Manerbi. [*Nicolao*] *V.* Malermi.

Manesson Mallet. [*Allain*] *V.* Mallet.

Manfredi. [*Lelio*] Traduction italienne du Roman de Tiran le Blanc, 3828

Manfredus. [*Hieronymus*] Castigat. ejus in Ptolemæum, 4192

Mangeant. *Lucas Urbanus*] Adnotationes in S. Prosperi Opera, 340

Digitized by Google

Mangetus. [*Joann. Jacobus*]	Bibliotheca Scriptorum Medicorum,	1784
	Biblioth. Medico-Practica,	1785
	Bibliotheca Chirurgica,	1865
	Bibliotheca Anatomica,	1873
	Theatrum Anatomicum,	1879
	Bibliotheca Pharmaceutico-Medica,	1893
	Bibliotheca Chymica,	1907
Mangey. [*Thomas*]	Annotationes ejus in Philonis Judæi Opera,	273
Maniaco. [*Lionardo*]	Hiſtoria del ſuo Tempo,	4365
Manilio. [*Sebaſtiano*]	Interpretatio italica Epiſtolarum Senecæ,	4114
Manilius. [*Marcus*]	Aſtronomicon Libri. *Bononiæ*, *anno* 1474,	N°. 1974
	Eorumdem Librorum Editio altera. *Romæ*, 1484,	*ibid*
	Altera. *Florentiæ*, 1484,	*ibid*
	Altera. *Mediolani*, 1489,	N°. 1975
	Altera, cum Interpretationibus, *ad Uſum Delphini*,	1976
	Altera, cum Emendationibus Ric. Bentleii,	1977
Maniſſy. [*le Sieur de*]	Ses Leçons Philoſophiques,	1314
Manouchi, N.	Hiſtoire de l'Empire du Mogol, dreſſée ſur ſes Mémoires par le Pere Catrou,	5614
Manrique. [*Angelus*]	Annales Ordinis Ciſtercienſis,	4532
Manſi. [*Joann. Dominicus*]	Apparatus ad Annales Card. Baronii,	4401

Digitized by Google

Adnotationes ejus in Bibliothecam Latinam Medii Ævi, à Joh. Alberto Fabricio conſcriptam, 6019

Manſo. [*Giov. Batt.*] La Vita del Torquato Taſſo, 3439

Mantouano. [*Marco*] Operetta dilectevole de l'Heremita in V. Giornate, 3684

Mantuanus. [*Baptiſta*] *V.* Hiſpaniolus.

Manuel. [*Nicolas*] Recueil ſingulier de Procédures tenues à Berne contre quelques Jacobins accuſés de Sorcellerie, 1423

Manutius. [*Paulus*] Caſtigationes ejus in Ciceronis Opera omnia, 2367

Commentarii in eadem Ciceronis Opera, 2370

Emendationes ejus in Vell. Paterculi Hiſtoriam Romanam, 4833

Animadverſiones in Corpus Antiquitatum Romanarum, à Joanne Roſino digeſtum, 5761

Manzoli. [*Petrus Angelus*] *V.* Palingenius.

Mapellus. [*Joannes*] Operis Conformitatum S. Franciſci Editio ſecunda Originalis, curis ejus impreſſa *Mediolani*, *anno domini* 1513, N°. 4542

Màppi. [*Marcus*] Hiſtoria Plantarum Alſaticarum, 1654

Maraccius. [*Ludovicus*] Refutatio Alcorani, 898

Digitized by Google

Marbachius. [*Joannes*] Præfatio ejus contra Jeſuitas, 1014

Marbodus. Operum ejus Collectio, ex. Editione Antonii Beaugendre, 365

Marca. [*Pierre de*] Hiſtoire de Béarn, 5411
Hiſpanica, 5514

Marcaſſus. [*Pierre de*] Traduction françoiſe des IV Livres de Longus ſur les Amours paſtorales de Daphnis & Chloë, 3722

Marcellinus. [*Ammianus*] *V.* Ammianus.

Marcellus. [*Nonnius*] *V.* Nonnius.

Marcellus, *ſeu* Vindicianus. Liber de Medicinâ, 2586

Marchand. [*Proſper*] Diſſertation ſur le *Cymbalum Mundi*, 4092
Ses Remarques ſur les Lettres de Bayle, 4150
Ses Remarques ſur le Dictionnaire Hiſt. & Critique du même P. Bayle, 4376
Son Dictionnaire Hiſtorique & Critique, 4380
Hiſt. de l'Imprimerie, 5961

Marche. [*Olivier de la*] *V.* Olivier.

Marcheſi. [*Sigiſmundo*] Supplemento Iſtorico dell' antica Citta di Forli, 5028

Marchetti. [*Aleſſandro*] Traduction italienne des Œuvres de Lucrèce, 2637 & 2638

Marchety. [*le Sieur*] La Vie de M. de Chaſteuil, Solitaire du Mont-Liban, 4655.

Digitized by Google

Marcilius. [*Theodorus*]	Adnotationes in Lucianum, 4053
Marcoduranus. [*Fabricius*]	Adnotationes in Terentium, 2612
Marcon.	Livret intitulé : *les Dits de Salomon*, avec les Réponſes de Marcon, 3094*
Marconville. [*Jean de*]	Traité de l'Heur & Malheur du Mariage, 1338
	Traité de la Bonté & Mauvaiſtié des Femmes, 1339
Marculfus.	Formulæ veteres Regum Francorum, 975
Marcus. [*Franciſcus*]	Collectio Deciſionum in Sacro Delphinatûs Senatu diſcuſſ. & promulgat. 1183
Marcus, *Apoſtolus & Evangeliſta.*	Liturgia Divina, 191
	Hiſtoria Evangelica, 808
Marcus Antoninus, *Imperator.*	De Rebus ſuis Libri XII. græcè & latinè, 1306
	Réflexions morales de cet Empereur, avec les Remarques de Madame Dacier, 1313
Marée. [*François Valentin*]	Traité des Conformités de Saint François avec J. C. 4543
Marets. [*Samuel & Henry des*]	*V.* Deſmarets.
Marettes. [*Joann. Bapt. le Brun des*]	*V.* Brun.
Margan. [*N. de*]	Chronica de Anglorum progenie, 5547
Margotelle de S. Denys, *Sieur de S. Evrémond.* [*Charles*]	*V.* Saint Evrémond.

Digitized by Google

Maria. [*Paulus de Sancta*] *V.* Paulus.

Marial. Ouvrage intitulé : *le Grand MARIAL de la Mere de Vie*, 427

Mariana. [*Jean de*] Traité des Défauts du Gouvernement de l'ordre des Jéſuites, 1022
De Rege & Regis Inſtitutione Libri tres, 1351
Opus de Rebus Hiſpanicis, 5520 & 5521
Traduction françoiſe de cet Ouvrage, par le Pere Nicolas de Charenton, 5522
Liber de Menſuris & Ponderibus, 5857

Maricondà, [*Antonio*] Le tre Giornate delle Favole d'Aganippe, 3702

Marie d'Agréda. Traduction françoiſe de ſa Cité Myſtique, 549

Mariette. [*Pierre Jean*] Traité des Pierres gravées du Cabinet du Roi, 5907

Marigny. [*N. de*] *Gentilhomme François.* Traité politique contre les Tyrans, publié ſous le nom de Williams Allen, 1359

Marineus Siculus. [*Lucius*] Epiſtolæ & Orationes, 4140

Marino. [*Giov. Batt.*] L'Adone, 3524

Mariotte. [*Edme*] Œuvres diverſes de Phyſique, 1433

Marianus. [*Adrianus*] *Frater Joannis ſecundi.* Cymba Amoris, 2941

Marius Mercator. *V.* Mercator.

Digitized by Google

Marlianus. [*Bartholomæus*] Topographia Romæ, 5876

Marlianus. [*Raymundus*] Index in C. Jul. Cæſaris Commentaria, 4883=4885

Marlot. [*Guillelmus*] Hiſtoria Metropolis Remenſis, 4429

Marmande. [*N. de*] Traduction françoiſe du Traité de Guill. Sherlock ſur l'Immortalité de l'Ame, 673

Marmita. [*Gellius Bernardinus*] Commentarii in Senecæ Tragœdias, 2773 & 2774

Marmol Caravajal. [*Luis de*] Deſcription de Africa, 5633

Traduction franç. de ce Livre, 5634

Marmora. [*Andrea*] Hiſtoria di Corfu; 5114

Marogna. [*Nicolo*] *V.* Maronea.

Marolles. [*Michel de*] Traduct. françoiſe de pluſieurs Livres de la Ste. Bible, avec les Notes d'Iſaac la Peyreyre, N°. 58

Catalogues d'Eſtampes, 2087 & 2088

Explications des Tableaux du Temple des Muſes, 3563 & 3564

Traduction franç. des XV. Livres des Déipnoſophiſtes d'Athénée, 3916

Œuvres diverſes, *imprimées en* 1673, N°. 4075

Traduct. françoiſe des Hiſtoires d'Ammian Marcellin, 4948

Ses Mémoires particuliers con-

Digitized by Google

cernant l'Hiſtoire de France, 5185

Maronea. [*Nicolaus*] Diſceptatio de Amomo veterum, 1633
Traduction italienne de ce Livre, 1634

Marot. [*Clément*] Œuvres de Villon, mis en ordre par ſes ſoins, 3014
Différentes Editions de ſes Poéſies, 3113=311

Marot. [*Jehan*] Recueil de Piéces en ryme, 309=3097
Edition complette de ſes Poéſies, 3117

Marot. [*Michel*] Recueil de Piéces en Vers, 3097
Explications en vers des Figures de la Danſe Macabre, 3109=3112
Ses Opuſcules Poëtiques, 3115 & 3117

Marotte. [*Simeon*] *V.* Muis.

Marozzo. [*Achille*] Arte dell' Armi, 2158

Marre. [*Carolus Valois de la*] *V.* Valois.

Marre. [*Nicolas de la*] Son Traité de la Police, 1098

Marret. [*Jean*] Traduction franç. de l'Hiſtoire des Inſectes de l'Europe, donnée par Marie Sybille Mérian, 1735

Marrier. [*Martinus*] Bibliotheca Cluniacenſis, 4526

Marshall. [*N.*] Tabulæ Chronologicæ, 4314

Marshamus. [*Joannes*] Mantiſſa de LXX. Hebdomadi-

Digitized by Google

bus Danielis adversùs eum, 894
Chronicus Canon Ægyptiacus, 4303

Marsigli. [*Louis Ferdinand, Comte de*] *V.* Ferdinand.

Marsollier. [*Jacques de*] Histoire de l'Inquisition & de son Origine, 4694

Marsus. [*Petrus*] Comment. in Silium Italicum, 2796

Marteau. [*Martin*] Le Paradis de la Touraine, 5367

Martel. [*Jean*] Recueil de Poésies Gasconnes, intitulées : *l'Antiquité du Triomphe de Beziers*, 2977

Martelli. [*Lodovico*] Le Rime diverse, 3302, 3303 & 3489

Martenne. [*Edmundus*] Animadversiones ejus in Spicilegium aliquot veterum scriptorum Ecclesiasticorum, à Lucâ Dacherio & Josepho de la Barre editum, 255
Veterum Scriptorum Ecclesiasticorum amplissima Collectio, N°. 257
Thesaurus Anecdotorum, 258
Suite des Lettres de *Pierre* DAUPHIN, Général des Camaldules, 4142

Martial de Paris, *dit* d'Auvergne. Recueil complet de ses Poésies, 3040
Louanges de la Vierge, 3041
Les Vigiles de Charles VII. 3041*

Digitized by Google

Martialis Arvetnus.	Arreſta Amorum,	3981
Martialis. [*Valerius*]	Epigrammatum Editio primaria. *Venetiis*, 1470,	N°. 2813
	Eorumdem Editio altera. *Ferrariæ, anno* 1471,	N°. 2814
	Altera. *Romæ*, 1473,	N°. 2815
	Altera. *Venetiis*, 1475,	N°. 2616
	Altera. *Mediolani*, 1478,	N°. 2817
	Altera, cum Commentariis Calderini. *Romæ*, 1474, & *Venetiis eodem anno*,	N°. 2818 & 2819
	Altera. *Venetiis, apud Aldum*,	2820 & 2821
	Altera, cum Notis Variorum,	2822 & 2824
	Altera, cum Interpretationibus *ad Uſum Delphini*,	2823
	Altera. *Pariſiis, apud Barbou*,	2825
Martianay. [*Joannes*]	Adnotat. in S. Hieronymi Opera,	N°. 312
	Vie de S. Jérôme,	4641
Martin. [*David*]	Explications Hiſtoriques de la Bible,	103
Martin. [*Gabriel*]	Catalogue des Livres de la Bibliothéque de M. du Fay, diſpoſé par ſes ſoins,	6071
	——de la Bibliothéque de M. le Comte Hoym,	6072
	——de la Bibliothéque de M. l'Abbé de Rothelin,	6073

Digitized by Google

	——du Cabinet de M. de Boze, 6074
Martin. [*Dom Jacques*]	Explications de pluſieurs Textes difficilés de l'Ecriture-Sainte, N°. 134
	Hiſtoire de la Religion des anciens Gaulois, 5126
	Hiſtoire des Gaules, 5127
Martine de Bertereau. [*N.*]	Traité des Mines & Minieres de France, 1497
Martinès de Eſpinar.	Arte di Balleſteria i Monteria, 2185
Martiniere. [*Aug. Bruzen de la*]	*V.* Bruzen.
Martiniere. [*Louis Ferrier de la*]	*V.* Ferrier.
Martinius. [*Matthias*]	Lexicon Philologicum, 2284
Martinus. [*Sanctus*]	Epiſtola ejus ad Mironem Regem, 150
Martinus, *Polonus.*	Chronica ex S. Hieronymo, Euſebio & aliis excerpta. 4325
	Traduct. franç. de cet Ouvrage, 4326
Martiranus. [*Coriolanus*]	Tragœdiæ & Carmina div. generis, 2904
	Epiſtolæ Familiares, 4143
Martius. [*Galleottus*]	Emendationes ejus in Ptolemæi Libros de Geographiâ, 4192
Martyr Anglerius. [*Petrus*]	Epiſtolarum ejus Editio originalis, *Compluti*, anno 1530, N°. 4141
	Earumd. Editio altera, in lucem edita, curis Caroli Patini, *ibid.*

Digitized by Google

Marullus. [*Michaël*] Poëmata varia, 2863 & 2949

Marzari [*Giacomo*] Hiſtoria di Vicenza, 5045

Mas. [*Hilaire du*] *V.* Dumas.

Maſclef. [*Franciſcus*] Grammatica Hebraïca, 2197

Maſcrier. [*J. Bapt. le*] Diſſertat. Hiſtoriques ſur les Cérémonies Religieuſes des différens Peuples de la Terre, 4665

Deſcription de l'Egypte, rédigée ſur les Mémoires de Benoiſt de Maillet, 5636

Maſellus, *Beneventanus.* Epiſtola ejus in quâ de Libris à Dicty Cretenſi conſcriptis de Bello Trojano agitur, 4721

Maſerius. [*Ægidius*] Comm. in Valerii Flacci Argonauticon, 2808 & 2809

Maſſeville. [*l'Abbé de*] Son Hiſtoire de la Province de Normandie, 5347

Maſſey. [*Edmundus*] Adnotationes ejus in Platonis Libros X. de Republicâ, 1262

Maſſieu. [*Guillaume de*] Edition des Œuvres de Jacques de Toureil, publiée par ſes ſoins, 2351

Maſſillon. [*Jean Bapt.*] Collection de Sermons ſur les Vérités de la Religion & la Morale Chreſtienne, 536

Maſſon, *Prieur de Chartreuſe.* [*Dom.*] Explications de quelques endroits des Anciens Statuts de l'Ordre des Chartreux, 995

Maſſuccio, *Salernitano.* Libro de Novelle. *In Venetia, l'anno* 1484, N°. 3687

Le medeſime. *Stampate l'anno* 1492, N°. 3688

Le medeſime, 3689=3693

Digitized by Google

Maſſuet. [*Pierre*] Traduction françoiſe des Eſſais de Phyſique donnés par Pierre Van Muſſchenbroëck, 1434

Maſſuet. [*Renatus*] Adnotationes ejus in S. Irenæi Opera, 278

Maſvicius. [*Pancratius*] Animadverſiones in Polyæni Stratagematum Libros VIII. 2141
Animadv. in Virgilii Opera, 2691

Mataraccius. [*Franciſcus*] Commentarii in Statium, 2800

Mathéolus. Le Livre de Mathéolus contre le Mariage, 3020 & 3021
Le Rebours de Mathéolus, ou le Réſolu en Mariage, 3022

Matheos. [*Juan*] Origen de la Caza, 2182

Mathieu. [*Pierre*] Sa Tragédie intit. *la Guiſiade*, 3277

Mathiolus. [*Petrus Andreas*] Commentarii in Libros VI. Dioſcoridis, 1552

Maty. [*Charles*] Dictionnaire Géograph. 4211

Maty. [*Paul*] Eclairciſſement de la Doctrine de la Trinité, 744

Maugin, *dit* l'Angevin. [*Jean*] Son Roman intitulé : *le Nouveau Triſtan*, 3795
Traduction françoiſe du Roman de Palmérin d'Olive, donnée par ſes ſoins, 3874 & 3875

Maugis d'Aigremont. Roman de Chevalerie de ce nom, 3821

Maugnin. [*Gilbertus*] Collectio veterum Authorum qui IX. ſæculo de Gratiâ & Prædeſtinatione ſcripſerunt, 360

Digitized by Google

Maupertuis. [*Moreau de*] *V.* Moreau.
Maurice. [*J. Baptiſte*] Blaſons des Armoiries de la Toiſon d'Or, 5714
Maurice. [*Mathurin*] Critique du Traité qui a pour titre : *la Diſpute d'un Ane contre Frere Anſelme de Turméda*, 3987
Maurier. [*Louis Aubéry, Sieur du*] *V.* Aubéry.
Maurilianus. [*Pamphilus*] *V.* Pamphilus.
Mauro. Le Rime del Mauro, 3300 =3303
Maurocenus. [*Andreas*] Hiſtoria Veneta, 5037
Maurus. [*Rabanus*] *V.* Rabanus-Maurus.
Mauſſacus. [*Philippus Jacobus*] Adnotationes ejus in Valerii Harpocrationis Lexicon, 2231
Adnotationes in Heſychii Lexicon, 2236
Animadverſ. in Plutarchi Opera, 6080
Mauvillon. [*N. de*] Voyages de Jacques Maſſé, 4289
Maximus. [*Sanctus*] Schol. in Opera S. Dionyſii Areopagitæ, 271
Operum ejus Collectio, ex Editione Franciſci Combefiſii, 351
Maximus Tyrius. Diſſertationes Philoſophicæ, ex Editione Joann. Daviſii, 1272 & 1273
May. [*Louis du*] *V.* Dumay.
Mayerus. [*David*] Tranſenna de Papatu Romanenſi, 700

Digitized by Google

Maynard. [*Gérault de*] Recueil des Arrefts rendus par le Parlement de Toulouſe, 1196

Mazel. [*David*] Traduct. françoiſe du Traité de Guillaume Sherlock ſur la Mort & le Jugement Dernier, 672

Mazotta. [*Benedictus*] Opus de Triplici Philoſophiâ, 1910

Mazzoleni. [*Albertus*] Animadv. in Muſæi Piſani Numiſmata, 5825

Medici. [*Lorenzo de*] Racolta de Poëſie volgare, 3310

Mediobarbus. [*Franc. & Joann. Anton.*] Animadverſiones in Imperatorum Romanorum Numiſmata, ab Adolfo Occone in lucem publicata, 5846

Medonius. [*Bernardus*] Interpretatio latina Operis ab Authore incerto conſcripti, in quo agitur de Explicatione Officiorum Sanctæ ac magnæ Eccleſiæ, 4976

Meelius. [*Janus Guliel-mus*] Collectio Epiſtolarum div. Virorum illuſtrium, curis ejus edita, 4102

Méerman. [*Gerardus de*] Theſaurus Juris Civilis & Canonici, 1053

Origines Typographicæ, 5958

Meibomius. [*Henricus*] Tractatus de Uſu Flagrorum in Re Medicâ & Venereâ, 1837

Meibomius. [*Joh. Henricus*] Tractatus de Cerviſiis & Aliis Ebriaminibus, extrà Vinum, 1853

Meibomius. [*Marcus*] Animadverſiones ejus in Autho-

Digitized by Google

res diverſos, antiquæ Muſicæ Scriptores, 2035
Liber de Fabricâ Triremium, 5771

Maigret. [*Louis*] Replique de Guill. des Autelz aux Défenſes de Louis Maigret, 3056

Mela [*Pomponius*] *V.* Pomponius Mela.

Melanchton. [*Philippus*] Operum ejus Collectio integra, curis Caſp. Peuceri edita, 635

Méliadus de la Croix. Roman de Chevalerie de ce nom, 3791

Méliadus de Leonnois. Autre Roman de Chevalerie, 3792

Mellot. [*Anicetus*] Catalogus Codd. MSS. Bibliothecæ Regiæ, curis ejus editus, 5999

Mélusine. Roman de ce nom, 3859

Memphita Barbatus. *V.* Abudacnus.

Ménage. [*Gilles*] Dictionn. Etymologique de la Langue Françoiſe, 2290
Les Origines de la Langue Italienne, 2300
Ses Obſervations ſur les Œuvres de Malherbe, 3154
Vita Gargilii Mamurræ, 3945
Critique des Jugemens des Savans, publiés par Adrien Baillet, 6010
Animadverſiones in Diogenem Laërtium, 6076
Syntagma de mulieribus Philoſophis, *ibid.*

Digitized by Google

Menagio. [*Ægidio*] & Menagius. [*Ægidius*] *V.* Menage. (*Gilles*)

Menander, *Rhetor.* Diviſio Cauſarum in genere demonſtrativo, 2336

Menandri & Philemonis reliquiæ, 2555

Emendationes Variorum Authorum in Menandri & Philemonis reliquias, 2556 & 2557

Ménard. [*le Sieur N.*] *V.* Hermant. (*Godefroy*)

Menckenius. [*Joannes Burch.*] Declamationes de Charlatanerîâ Eruditorum, 3913

Ménesſier, N. Traduction en proſe de ſon Roman de Perceval le Gallois, 3804

Ménestrier. [*Claude François*] Hiſtoire de Lyon, 5389

Meninski. [*Franciſc. à Meſgnien*] Theſaurus Linguarum Orientalium, 2205

Menochius. [*Joannes Steph.*] Commentarii in Scripturam Sacram, 120 & 121

Eorumdem Editio altera, cum Animadv. Renati Joſephi de Tournemines, 128

Menotus. [*Michaël*] Sermones Quadrageſimales, Turonis declamati, 507

Sermones Quadrageſimales, Pariſiis declamati, 508

Mentel. [*Jacobus*] Diſſertatio de verâ Typographiæ Origine, 5956

Mentzelius. [*Chriſtianus*] Index Nominum Plantarum multiplicis linguis editus, 1543

Merbeſius. [*Bonus*] Summa Chriſtiana, ſeu Ortho-

Digitized by Google

doxa Morum Disciplina, 469
Mercati. [*Michaël*] Metallotheca Vaticana, 1486
Mercator. [*Gerardus*] Tabulæ Ptolemaïcæ, 4191
Mercator. [*Marius*] Operum ejus Collectio, ex Editione Joann. Garnerii, 333
Mercier. [*J. Bapt. le*] Traduction françoise des Commentaires de César, 4899
Mercklinus. [*Georg. Abraham.*] Adnotationes ejus in Joann. Antonidæ Vanderlinden Libros de Scriptis Medicis, 6066
Mercurialis. [*Hieronymus*] Interpret. latina Operum Hippocratis, 1786
De Arte Gymnasticâ Libri VI. 2152 & 2153
Dissertatio de Origine Accubitûs in Cænâ apud antiquos, 5774
Mercurius, *Ter-Maximus.* Prognosticorum Liber, græcè, 2479
Mercurius, *Trismegistus.* Interpretatio latina Operum ejus à Marsilio Ficino conscripta, & impressa *Tarvisii*, *anno* 1471, N°. 1250
Mérian. [*Marie Sybille*] Traduct. françoise de son Hist. des Insectes de l'Europe, 1735
Metamorphosis Insectorum Surinamensium, latinè, 1736
Ejusdem Operis Editio altera, lat. & gallicè, cum Appendice, 1737
Merlin *l'Enchanteur.* Roman de Chevalerie de ce nom, 3780
Traduct. italienne du même Roman, 3781 & 3782

Digitized by Google

Merlinus, *Cocaius.*	*V.* Folengi. (*Theophilus*)
Merlo-Horſtius, [*Jacobus*]	*V.* Horſtius.
Mérouville. [*Carolus de*]	Adnotationes in Ciceronis Orationes, 2403
Merre. [*Pierre le*]	Recueil des Actes & Mémoires du Clergé de France, *Article 79 du* N°. 979
Merret. [*N.*]	Traduct. françoiſe de ſon Traité de l'Art de la Verrerie, 2151
Merſenne. [*François Marin*]	Traité d'Optique & de Catoptrique, 2010
Merville. [*Pierre de*]	Harmonie Univerſelle, 2044
	Ses Commentaires ſur la Coutume de Chartres, 1119
	Ses Obſervations ſur la Coutume de Normandie, 1147
Merula. [*Georgius Alexandrinus*]	*V.* Georgius.
Merus. [*Paſquillus*]	*V.* Paſquillus.
Meſchiniere. [*Louis Odeſpun de la*]	*V.* Odeſpun.
Meſchinot. [*Jehan*]	Lunettes des Princes & Ballades, 3024 & 3024*
Meſgnien Meninski. [*Franciſcus à*]	*V.* Meninski.
Meſnard. [*Léon*]	Hiſtoire de Niſmes, 5420
Meſnil-Jourdain. [*le Curé du*]	Traité intitulé : *le Fouët des Paillards*, 480
Meſſala. [*Corvinus*]	Liber de Auguſti Progenie, 4842
Meſſenius. [*Joannes*]	Theatrum Nobilitatis Suecanæ, 5728
Meſſie. [*Pierre*]	Traduction eſpagnole de ſon Hiſtoire

Digitized by Google

Hiſtoire de la Vie de Tamerlan, 4259
Meſſier. [*Robertus*] Sermones Quadrageſimales, 518
Meſva. [*Joannes*] Practica Medicinalis. *Venetiis*, *anno* 1471. N°. 1809
Ejuſdem Operis Editio altera, cum Additionibus Petri de Apono. *Neapoli*, 1475, N°. 1810
Altera, italicè reddita. *Mantuæ*, *anno* 1475, *ibid.*
Methodius, *Patarenſis*. Operum ejus Collectio, ex Editione Franciſci Combefiſii, 308
Mettrie. [*Julien Offray de la*] *V.* Offray.
Meulen. [*Guillelmus van der*] *V.* Vander-Meulen.
Meung. [*Jehan de*] Traduction françoiſe des V. Livres de la Philoſophie de Boëce, 1311
Miroir d'Alchymie, 1925
Son Roman de la Roſe, MSS. 2983
Différentes Editions de ce même Roman, 2984=2986
Traduction en proſe du même Ouvrage, 2988
Les ſept Articles de Foi, en rime, 3069
Ses Proverbes Dorés, 3069 & 4913

Digitized by Google

Meursius. [*Joannes*] Adnotationes ejus in Minucium Felicem, 282
Gloſſarium contractum Linguæ Græcæ, 2245
Adnotat. in Conſtantini Manaſſis Breviarium Hiſt. Byzantinæ, 4976
Animadv. in Georgii Codini excerpta de Antiquitatibus Conſtantinopolitanis, 4976
Meurvin, *fils d'Ogier le Danois.* Roman de Chevalerie de ce nom, 3816
Mexia. [*Pero*] *V.* Meſſie. [*Pierre*]
Mézeray. [*François Eudes de*] Hiſtoire générale de France, 5152 & 5153
Abrégé de cette Hiſtoire, 5154 & 5155
Suite de cet Abrégé par Henri Philippe de Limiers, 5155
Comparaiſon de cet Hiſtorien & du Pere Daniel, 5157
Michaël à Palacios. Objectiones adversùs nonnulla ex Paradoxis Antonianæ Margaritæ, 1291
Apologia Gomecii Pereyræ adversùs eaſdem Objectiones, *ibid*
Michaëlis. [*Gregorius*] Adnotat. in Librum Jacobi Gaffarelli, cui titulus: *Curioſitates Inauditæ*, 1421
Michaëlis. [*Sébaſtien*] Hiſtoire de l'Exorciſme de trois filles poſſédées au pays de Flandres, 1422

Digitized by Google

Michault. [*Pierre*] Le Doctrinal du temps, 3067
Michel. [*Gabriël*] Ses Additions & Remarques sur le Recueil des Edits & Ordonnances des Rois de France, publié par Antoine Fontanon, 1087
Ses Remarques sur la Conférence des Ordonnances & Edits Royaux, donnée par Pierre Guénoys, 1091
Michel. [*Guillaume*] Traduct. françoise de l'Historien Joseph, 4703
Michel. [*Jehan*] Le Mystere de la Passion, mis en ryme & par personnaiges, 3187—3196
Le Mystere de la Résurrection, pareillement composé en ryme & par personnaiges, 3198—3202
Michel, *dit* de Tours. [*Gui*] La Forest de Conscience, ou la Chasse spirituelle des Princes, 486
Michelius. [*Petrus Antonius*] Nova Plantarum genera secundum Tournefortii Methodum disposita, 1592
Historia Plantarum Horti Farnesiani, 1616
Middelburgo. [*Paulus Germanus de*] *V.* Paulus.
Milès & Amis. Roman de Chevalerie de ce nom, 3847
Milet *ou* Millet. [*Jacques*] Destruction de Troye la grand, mise en ryme françoise & par

Digitized by Google

personnaiges ; 3258—3263
Midlæus. [*Joannes*] Praxis Criminalis, 1226
Millet de Challes. [*Cl. François*] Cursus Mathematicus, 1942
Millius. [*Joannes*] Variæ Lectiones in novum Testamentum, N°. 24
Milton. [*Jean*] Son Poëme en anglois intitulé : *le Paradis perdu*, 3549
Traduct. italienne de ce Poëme, donnée par *Paolo Rolli*, 3550
Mimnermus. Elegiæ ejus, gr. & lat. 2484
Miniana. [*Franc. Joseph, Emanuel*] Continuatio Librorum Marianæ de Rebus Hispanicis, 5521
Minucci. [*Paolo*] Annotat. sopra il Poëma di Lorenzo Lippi. *Il Malmantile racquistato*, 3526
Minutianus. [*Alexander*] Titi Livii Opera omnia, curis ejus edita. *Mediolani, anno* 1505, N°. 4805
Minutius Felix. Octavius, cum Notis *Variorum*, 282 & 283
Mirabella. [*Vincenzo*] Dichiarazione della Pianta delle antiche Syracuse, 5076 & 5077
Miræus. [*Aubertus*] Opera Diplomatica Historiam Belgicam spectantia, 5492*
Mirandulanus. [*Joannes Picus*] *V.* Picus.
Miraulmont. [*Pierre de*] Traité de l'Origine & Institution des Cours Souveraines, 5444
Mémoires sur la Prévosté de l'Hôtel, 5445.
Traité des Chancelleries, 5446

Digitized by Google

Misson. [*Maximilien*] Relation de son Voyage d'Italie, 4253
Remarques de M. Addisson sur cet Ouvrage, 4254
Mémoires & Observations sur l'Angleterre, 4255
Modestus. Libellus de Re Militari. *Venetiis, anno* 1474, N°. 2131
Modestus. [*Publius Franciscus*] Venetiados Libri XII. 2893
Modius. [*Franciscus*] Adnotat. ejus in Frontini Strategemata, 2126
Lectiones variæ in sibi Italicæ Opera, 2798
Modus. [*le Roy*] Traité des Chasses intitulé de ce nom, 2176 & 2177
Moine. [*Pierre le*] Galerie des Femmes Fortes, 6102
Moine *sans froc*. *V.* Pasquier le Moine.
Molanus. [*Joannes*] Adnotationes ejus in Martyrologium Usuardi. 4607
Moliere. [*J. Bapt. Poquelin de*] Œuvres Dramatiques, 5286
Molina. [*Gonzalo Argote de*] *V.* Argote.
Molina. [*Ludovicus*] Concordia Liberi Arbitrii, 401
Molinæus. [*Carolus*] *V.* Dumoulin.
Molinæus. [*Petrus*] *V.* Dumoulin.
Molinet. [*Claudius du*] Numismata Summ. Pontificum, 4481
Description du Cabinet de la Bibliothéque de Ste. Genevieve, 5934

Digitized by Google

Molinet, [*Jehan*] Le Temple de Mars en ryme, 2975
Traduct. en prose du Roman de la Rose, 2988
Faits, Dicts, Ballades, Chants royaux & Poésies diverses, 3038, 3039 & 3047
Molinier, N. Recueil de Sermons prêchés sur différens points de la Religion & de la Morale chrétienne, N°. 534
Molino. [*Antonio*] *V.* Burchiello.
Molitor. [*Ulricus*] Tractatus singularis de Pythonicis mulieribus, 1407*
Moll. [*Petrus*] Animadv. in Libros IV. Pastoralium de Daphnide & Chloë, 3721
Mollerus. [*Joannes*] Dissertatio singularis de Cornutis & Hermaphroditis, 1757
Molza. Sonetti e Rime del Molza, 3300 =3303
Mombritius. [*Boninus*] Emendationes ejus in Solinum, 4205
Sanctuarium, seu Acta Sanctorum *Mediolani*, *circà annum* 1480, N°. 4618
Monachus. [*Michael*] Sanctuarium Capuanum, 4412
Monardès. [*Nicolaus*] Hist. Medecinal de las Indias Orientales, 1680
Monardus. [*Nicolaus*] *seu* Tractatus varii Hist. Naturalis, Latinitate donati à Carolo Clusio, 1565
Monconys. [*Balth. de*] Relation de ses Voyages, pu-

Digitized by Google

bliés par Gaſpard de Monconys, ſon fils, 4247
Moncrif de Paradis. [*Franç. Auguſt. de*] Eſſai ſur la néceſſité & les moyens de plaire, 1323
Mongault. [*Nicolas Hubert de*] *V.* Montgault.
Mongitor. [*Antonius*] Additamenta in Rocchi Pirrhi Siciliam Sacram, 4420
Monumenta Hiſtorica Sacræ Domûs Mansionis SS. Trinitatis Militaris Ord. Theutonicor. Urbis Panormitanæ, 4418
Bibliotheca Sicula, 6050
Mongius. [*Joann. Paulus*] Obſervat. in Avicennæ Opera, 1813
Monmaur. [*Pierre de*] Satyres [publiées par différens Auteurs contre ce Paraſyte, 3845
Monnier. [*Pierre Charles le*] Inſtitutions Aſtronomiques, 1971
Monnoye. [*Bernard de la*] Recueil de [diverſes Poëſies de différens Auteurs, &c. 2180
Recueil de Noëls Bourguignons, [avec un Gloſſaire, 3169
Ses Remarques ſur les Œuvres de Rabelais, 3604 & 3605
Sa Préface ſur les Nuits de François Straparole, 3706
Remarques ſur les Jugemens des Savans, publiés par Adrien Baillet, 6009
Ses Obſervations ſur l'anti-Bail-

Digitized by Google

let, donné par Gilles Ménage, 601
Monstier. [*Arturus du*] *V.* Dumonstier.
Monstrelet. [*Enguerrand de*] Chroniques de France & autres lieux, 5164 & 5165
Montagne. [*Jean de la*] Traduct. franç. du Traité composé par Edouard Brérewoode sur la diversité des Langues, 5954
Montaigne. [*Michel de*] Différentes Editions de ses Essais, 4071=4074
Montalbano. [*Colonna Duca di*] *V.* Colonna.
Montalbanus. [*Ovidius*] *V.* Ovidius.
Montalte. [*Louis de*] *V.* Pascal. [*Blaise*]
Montaltius. [*Ludovicus*] Tractatus Reprobationis Sententiæ Pilati, 174
Montand. [*Nicolas de*] Le Miroir des François, 5241
Montanus. [*Benedictus Arias*] *V.* Arias Montanus.
Montanus. [*Colla*] *V.* Colla Montanus.
Montanus. [*Reginaldus Gonzalvius*] *V.* Gonzalvius.
Monteiro. [*Emanuel*] Additamenta in Corpus Poëtarum Lusitanorum qui latinè scripsêrunt, 2945
Montfaucon. [*Bernardus de*] Analecta Græca veteris Ecclesiæ Græcæ, 264
Animadv. ejus in Origenis Hexapla, 286
Adnotationes in S. Athanasii Opera, 299

Digitized by Google

Collectio nova Patrum Græcorum, 300
Adnotationes in S. Joann. Chrysostomi Opera, 311
Les Monumens de la Monarchie Françoise, 5132
L'Antiquité expliquée, 5738
Supplément à ce Livre, 5739
Palæographia Græca, 5939
Bibliotheca Coisliniana, 6002
Anecdota quæ ad Palæographiam pertinent, *ibid*
Bibliotheca Bibliothecarum MSS. nova, 6013

Montfaucon de Villars, [*l'Abbé de*] Entretiens sur les Sciences secretes, 1938
Montfort. [*Simon, Comte de*] *V.* Simon.
Montgault. [*Nicolas Hubert de*] Traduction françoise des Lettres de Cicéron à Atticus, 2422
Traduct. françoise des Histoires d'Hérodien, 4941
Monti. [*Josephus*] Indices varii Plantarum, ad usum Horti publici Bononiensis, 1637
Nova Plantarum genera secundùm Tournefortii Methodum, *ibid*
Montichiello. [*L. Cardinalis de*] Interpretatio Metrica, Pharsaliæ Lucani, italicè, 2791
Montis. [*Petrus de*] De Dignoscendis Hominibus Libri VI. ex Hispanico, lat. *Mediolani, anno* 1492, N°. 1437

Digitized by Google

Montius. [*Cajetanus*] Animadv. in Historiam Stirpium à Jacobo Zannoni conscriptam, 1580

Montius. [*Pamphilus*] Adnotationes ejus in Alex. Achillini Opera Philosophica, 1290

Montluc, *Comte de Cramail.* [*Adrien de*] La Comédie des Proverbes, 3282

Montluc, *Evesque de Valence.* [*Jehan de*] Sermons sur divers Articles de Foi, 529

Montlyard. [*Jean de*] Traduct. françoise de l'Histoire Ethiopique d'Héliodore, 3723*

Montmort. [*Pierre Rémond de*] *V.* Rémond.

Montpensier. [*Anne Marie Louise de Bourbon, Ducheſſe de*] Ses Mémoires particuliers concernant l'Hist. de France, 5309

Montréſor. [*François de Bourdeille, Comte de*] *V.* Bourdeille.

Montreulx. [*Nicolas de*] Les Bergeries de Juliette, 3768

Traduct. françoise du XVIe Livre du Roman d'Amadis de Gaule, 3868

Mont Sacré. [*Ollenix du*] *V.* Montreulx. (*Nicolas de*)

Montserrat. [*Guillelmus de*] Tractatus de Succeſſione Regum, 1355

Morales. [*Ambroſio de*] La Coronica de Eſpaña, 5518

Morales. [*Gaſpar de*] Libro de las Virtudes de las Piedras preciosas, 1514

Morandus. [*Joannes Bapt.*] Historia Botanica Practica, 1592

Morata. [*Olympia Fulvia*] *V.* Fulvia.

Digitized by Google

Moreau de Maupertuis. [*Pierre Louis*]	Lettre sur la Cométe de 1742, N°. 1996
Morellius. [*Andreas*]	Specimen Rei Nummariæ antiquæ, 5811
	Excerpta ex hoc Opere, 5822
	Thesaurus Numismaticus, 5844
Morellus. [*Claudius*]	Adnotat. ejus in S. Gregorii Nyssæni Opera, 304
Morellus. [*Federicus*]	Adnotationes in Œcumenii & Aretæ Opera omnia, 359
	Animadversiones in Dionis Chrysostomi Orationes, 2353
	Animadv. in Libanii Sophistæ Opera omnia, 2359
Moréry. [*Louis*]	Le grand Dictionnaire Historique de l'Histoire Sacrée & Profane, 4375
Moret. [*Joseph. de*]	Investigationes Hist. del Reyno de Navarra, 5409
	Annales del mismo Reyno, 5410
Moret le Bourgchenu, *Marquis de Valbonnays*. [*Pierre*]	*V.* Valbonnays.
Morgagni. [*Joannes Bapt.*]	Additamenta in Ant. Mariæ Valsalvæ Opera Anatomica, 1884
Morgues. [*Jacques*]	Ses Comm. sur les Coutumes de Provence, 1159
Morice. [*Dom Hyacinthe*]	Histoire générale de Bretagne, 5357
Morillonius. [*Guido*]	Adnotationes ejus in Ovidium, 2755
Morin. [*Guillaume*]	Hist. du Pays de Gastinois, 5963
Morin. [*Simon*]	Pensées de ce Fanatique, 844

Digitized by Google

	Factum & Piéces de ſon Procès, avec l'Arreſt de condamnation porté contre ſon Livre, 845
Morin, *dit* Cromé. [*Louis*]	Dialogue du Maheuſtre & du Manant, 5264
	Cenſure de ce Livre, par Nic. Rolland, *ibid.*
Moriniere. [*Adrien Cl. le Fort de la*]	*V.* Fort.
Morinus. [*Joannes*]	Adnotationes ejus in Scripturam Sacram, N°. 16
	Comm. de Sacramento Pœnitentiæ, 431
	Comm. de Sacris Eccleſiæ Ordinationibus, 432
	Exercitationes Biblicæ, 433
	Traité des Défauts du Gouvernement de l'Oraiſon, 1032
	Abrégé de cette Satyre, publié ſous le nom de LA TOURELLE, *ibid.*
Morinus. [*Joann. Bapt.*]	Refutatio Libri Præadamitarum, 798
Morinus. [*Petrus*]	Adnotationes in Bibliam Sacram, N°. 15
Moriſon. [*Robertus*]	Hiſt. generalis Plantarum, 1578
Moriſotus. [*Claudius Bartholomæus*]	Continuatio Operis Satyrici Joannis Barclaii, 3740
	Peruviana, 3741
Morland. [*le Chevalier*]	Recueil de Machines pour l'élévation des eaux, 2017
Morliere. [*Adrien de la*]	Antiquités de la Ville d'Amiens, 5334

Digitized by Google

Morlinus. [*Hieronymus*]	Novellæ, Fabulæ, & Comœdia, 3713
Mornacius. [*Antonius*]	Obſervationes ejus in Codicem, Pandectas & Digeſtum, 1075
Mornay, *Seigneur du Pleſſis Marly*. [*Philippe de*]	Recueil de ſes Mémoires particuliers, 5176 & 5177
	Hiſtoire de ſa Vie, 5178
Morocenus. [*Paulus*]	Opus de Æternâ temporalique Chriſti generatione, 603
Mortier. [*Pierre*]	Edition de la Bible, exécutée par cet Imprimeur, & vulgairement appellée : *Bible de Mortier*, 103
Morton. [*Jean*]	Hiſtoire Naturelle du Comté de Northampton, 1662
Morus. [*Henricus*]	Hiſtoria Societ. Jeſu Provinciæ Anglicanæ, 4574*
Moſcardo. [*Lodovico*]	Memorie Hiſtoriche del Muſeo Naturale di Lod. Moſcardo, 1767
Moſchopulus.	Scholia Græca in Heſiodum, 2516
Moſchus.	Idyllium & Epigrammatum quæ extant, gr. & lat. 2482, 2484, 2559 & 2564
	Traduct. françoiſe des mêmes Idylles, par le Baron de Longepierre, 2562
Mothe-Guyon. [*Madame de la*]	Sa Vie écrite par elle-même, 564
Mothe le Vayer. [*François de la*]	Ses neuf Dialogues faits à l'imitation des anciens, 4093
	Diſſertatio de Q. Curtio, 4782
Motraye. [*Aubry de la*]	*V.* Aubry.

Digitized by Google

Motte. [*Ant. Houdart de la*]	*V.* Houdart.	
Motte-Fenelon. [*Franç. de Salignac de la*]	*V.* Salignac.	
Moufetus. [*Thomas*]	Theatrum Inſectorum,	1729
Moulins. [*Guyars des*]	*V.* Guyars.	
Moulins. [*Jean des*]	*V.* Deſmoulins.	
Moulin. [*Pierre du*]	*V.* Dumoulin.	
Moura. [*Emanoel do Valle de*]	Liber de Incantationibus, ſeu Enſalmis,	1407
Mouskes. [*Philippe*]	Continuation de l'Hiſt. de Conſtantinople de Villehardouin,	4995
Mouſtafa. [*Mohammedes*]	Dictionnarium van Kouli, ex Arabico, Turcicè factum, curis ejus,	2204
Moyſes. [*Rabi*]	Tractatus de Regimine Sanitatis,	1841
Muelen. [*Joann. Andraas van-der*]	*V.* Van-der-Muelen.	
Mugamet. [*Abucharas*]	Interpretatio latina Libri Medicinalis ab Helcavio Linguâ Arabicâ conſcripti,	1814
Mugnos. [*Filadelfo*]	Theatro genealogico delle Famiglie di Sicilia,	5679
Muis. [*Simeon de*]	Commentarii in Pſalmos, & Varia Sacra,	142
Munck. [*Oddurus*]	Fragmentum Hiſtoriæ Olai Trigiaſons,	5582
Munckerus. [*Thomas*]	Adnotationes in Mythographos Latinos,	3556
	Adnotationes in C. Jul. Hygini Fabulas,	3560

Digitized by Google

Adnotationes in Libr. Transformationum Antonini Liberalis, 3562

Mundelheim. [*Nebridius à*] *V.* Nebridius.

Mûnier. [*Jean*] Recherches ſur l'Ancienne Ville d'Autun, 5380

Muntingius. [*Abrahamus*] Phytographia curioſa, 1597
Tractatus de verâ Antiquorum Herbâ Britannica, 1604
Tractatus de Aloë, *ibid*

Muratori. [*Franceſco*] Diſſertationi ſopra le Antichita Italiane di Lud. Antonio Muratori, 5011

Muratorius. [*Ludoviçus Antonius*] Anecdota Eccleſiaſtica, ex Ambroſianæ Bibliothecæ Codicibus eruta, 265
Anecdota Græca, 266
Liber de Paradiſo, adversùs Burnetii Telluris Theoriam, 454
Collectio variorum Authorum qui de Rebus Italicis ſcripsêrunt, 5009
Antiquitates Italicæ Medii Ævi, 5010
Theſaurus Inſcriptionum, 5792

Mure. [*Jean Marie de la*] Hiſtoire du Pays de Forez, 5390

Muresk. [*Th. Dempſterus à*] *V.* Dempſterus.

Muretus. [*Marcus Antonius Franciſcus*] Adnotationes ejus in Terentium, 2612
Adnotationes in Catullum, Ti-

Digitized by Google

bullum, & Propertium, 2646
Emendationes in Horatium, 2719
Juvenilia, 2917

Muſantius. [*Joannes Dominicus*] Tabulæ Chronologicæ, 4315

Muſſati. [*Albertinus*] Hiſtoria Auguſta Henrici VII. Cæſaris, necnon alia Opuſcula, 5466

Muſſchenbroëck [*Pierre van*] Traduct. françoiſe de ſes Eſſais de Phyſique, 1434
Tentamina Experiment. Naturalium, 1449

Muſurus. [*Marcus*] Emendationes in Verſionem latinam Operum Platonis à Marſilio Ficino conſcriptam, 1260
Diction. Etymologicum Linguæ Græcæ, 2226
Præfatio Græca in Comœdias Ariſtophanis, 2570
Edition grecque de Pauſanias, donnée par ſes ſoins, 4731

Mutio Giuſtinopolitano. [*Geronymo*] Difeſa de la Meſſa, de Santi, e del Papato, 7371
Le Mentite Ochiniane, 781
Égloghe e Rime diverſe, 3508
La Fauſtina, 3509

Mynut. [*Gabriel de*] Diſcours divers ſur la Beauté, avec la Paulégraphie, 3624

Myrtides, *Fœmina Illuſtris.* Poëmata varia, gr. & lat. 2484 & 2486

Myrus, *Fœmina Illuſtris.* Poëmata varia, gr. & lat. 2484 & 2486

NAIN

Digitized by Google

N.

NAIN DE TILLEMONT. [*Sébaſtien le*] Mémoires pour ſervir à l'Hiſtoire Eccléſiaſtique, 4403
Hiſtoire des Empereurs, 4404
Vie de S. Auguſtin, 4644

Nangis. [*Guillaume de*] Les Annales du Regne de S. Louis, 5189

Nani. [*Battiſta*] Hiſtoria Veneta, 5039

Nanteuil. [*Robert*] Deſſins Originaux, exécutés par cet Artiſte, pour le Livre de la Rhétorique des Dieux, 2048

Naogeorgus. [*Thomas*] Interpretat. latina Tragœdiarum Sophoclis, 2543
Tragœdia quæ inſcrib. AMAN, 2869
Regnum Papiſticum, 2930 & 2931
Satyrarum Libri V. 2932
Tragœdia quæ inſcribitur : PAMACHIUS, 2933
Tragœdia, cui nomen : PYRGOPOLINICES, 2934
Agricultura Sacra, 2935
Hieremias, Tragœdia, 2936
Mercator, Tragœdia, 2937
Traduction françoiſe de cette derniere Tragédie, 2938
=2940

Digitized by Google

Nardi. [*Jacopo*] Interpretatio italica Operum Titi Livii, 4823

Natalibus. [*Petrus de*] Traduction françoiſe de ſa Légende des Saints, 4626

Natalis. [*Hieronymus*] Meditationes in Evangelia, 145

Nataller. [*Pierre de*] *V.* Natalibus.

Nativelle. [*Pierre*] Nouveau Traité d'Architecture, 2101

Natoles. [*Pierre de*] *V.* Natalibus.

Natter. [*Laurent*] Traité ou Méthode de graver en pierres fines, 2080

Nattier, N. Deſſins Originaux des Tableaux de la Galerie de Rubens, exécutés par cet Artiſte, 2082

Les mêmes Deſſins gravés en taille-douce, 2083

Navarrette. [*Franciſco Domingo Fernandez de*] Tratados Hiſtoricos y Politicos de la Monarchia de China, 5630

Naudé. [*Gabriel*] Réflexions Politiques appellées : *Coups d'Etat*, 1353

Les mêmes, avec les Remarques de Louis du May, 1354

Inſtruction ſur la vérité de l'Hiſtoire des Freres de la Roſe-Croix, 1937

Son Maſcurat, 5304

Avis pour dreſſer une Bibliothéque, 5295

Naugerius. [*Andreas*] Orationes & Carmina, 2870 & & 4057

Nauſea. [*Fridericus*] Libri III. de J. C. & noviſſimâ omnium Mortuorum Reſurrectione, 446

Digitized by Google

Neander. [*Joannes*]	Tabacologia,	1611
Nebridius *à Mundelheim.*	Antiquarium Monasticum,	4514
Nebrissensis. [*Ælius Antonius*]	De Rebus Gestis à Ferdinando & Isabellâ Hispaniarum Regibus Decades duæ,	5530
Née de la Rochelle. [*J. Bapt.*]	Ses Commentaires sur la Coutume d'Auxerre,	1107
Needham. [*Petrus*]	Adnotationes ejus in Hieroclis Commentaria super Aureos vetsus Pythagoræ,	1253
	Adnotat. in Theophrasti Characteres,	1300
	Adnotat. in Geoponicorum, seu de Re Rustică Libr. XX.	1525
Nef.	Livre intitulé : *la Nef des Folles*,	N°. 152
Negri. [*Giulio*]	Istoria de gli Scrittori Fiorentini,	6053
Negro Bassanese. [*Francesco*]	Il Libero Arbitrio, Tragedia,	3532
	Traduction françoise de cette Tragédie,	3533 & 3534
Nelli. [*Pietro*]	Satire diverse,	3309
	Satire alla Carlona,	3513
Nemesianus. [*Aurelius Olympius*]	Cynegeticon,	1585 & 1586
	Bucolica,	*ibid*
Nemours. [*Marie d'Orléans de Longueville, Ducheſſe de*].	Ses Mémoires particuliers concernant l'Histoire de France,	5305
Nennius, N.	Historia Britonum,	5547
Neperus. [*Joannes*]	Logarithmorum Chyliades Centum,	1952
Nepos. [*Cornelius*]	*V.* Cornelius Nepos.	

Digitized by Google

Neri, N.	Traduction françoiſe de ſon Traité ſur l'Art de la Verrerie,	2151
Nerlius. [*Bernardus*]	Homeri Operum Editio primaria, curis ejus græcè edita. *Florentiæ*, *anno* 1488, N°.	2493
Néron. [*Pierre*]	Recueil d'Edits & Ordonnances Royaux,	1090
Neſſel. [*Daniel de*]	Supplementum Commentariorum Lambecianorum de Auguſtiſſimâ Bibliothecâ Cæſareâ Vindobonenſi,	6095
Neſtor. [*Dionyſius*]	Vocabulorum Libri VIII. *Venetiis*, *anno* 1488, N°.	2278
	Eorumd. Librorum Editio altera. *Venetiis*, *anno* 1496,	*ibid*
Netter. [*Thomas*]	*V.* Thomas Waldenſis.	
Néubrigenſis. [*Guillelmus*]	Chronica Rerum Anglicanarum,	5548
Nevers. [*Le Duc de*]	Ses. Mémoires particuliers concernant l'Hiſtoire de France, publiés par Marin le Roy de Gomberville,	5175
Neuf-Preux.	Roman de Chevalerie de ce nom,	3829
Neufville. [*Jacques le Quien de la*]	*V.* Quien.	
Nevizanus. [*Joannes*]	Sylva Nuptialis,	2229
Newcaſtle. [*Guill. de Cavendish, Comte de*]	*V.* Cavendish.	
Neuville, Seigneur de Villeroy. [*Nicolas de*]	Mémoires d'Eſtat,	5279

Digitized by Google

Newton. [*Isaacus*]	Principia Mathematica Philoſophiæ Naturalis,	1427
	Traduction françoiſe de ſa Méthode des Fluxions,	1968
	Opticès Libri III. à Samuële Clarke latinè redditi,	2007
	Traduction françoiſe de ſa Chronologie des anciens Royaumes,	4306
Nicaiſe. [*l'Abbé*]	Diſſertation ſur la forme & la figure des Sirènes,	1759
Nicander.	Theriaca & Alexipharm. græcè,	1550
Nicephorus. [*Calliſtus*]	*V.* Calliſtus.	
Nicephorus, *Cæſar Bryennius.*	Commentarii de Rebus Byzantinis,	4968
Nicephorus. [*Gregoras*]	Hiſtoria Byzantina,	4987
Nicephorus, *Patriarcha Conſtantinopolitan.*	Breviarium Hiſtoricum de Rebus Byzantinis,	4967
	Breviarium Chronologicum de Rebus Byzantinis,	4971
Nicephorus, *Aſtrologus.*	Verſus Oneirocritici,	2000
Niceron. [*Jean Franç.*]	Traité curieux de Perſpective,	2010
Niceron. [*Jean Pierre*]	Ses Remarques ſur l'Eſſai de Jean Woodward concernant l'Hiſtoire Naturelle de la Terre,	1477
	Mémoires pour ſervir à l'Hiſtoire des Hommes Illuſtres,	6111
Nicetas.	Collectio diverſorum Authorum Græcorum qui de Chirurgiâ ſcripſêrunt,	1866

Digitized by Google

Nicetas, *Acominatus Choniata.* Historia Byzantina, 4981

Nickisch. [*Balthazar*] Traduction allemande de diverſes Fables, tirées de pluſieurs Auteurs, 3578

Nicodeme. [*Lionardi*] Addizzioni alla Bibliotheca Napoletana di Nic. Toppi, 6049

Nicolaï, [*Joannes*] Adnotationes ejus in S. Thomæ Aquinatis Opera, 381

Nicolas. [*Auguſtin*] Diſſertation ſur la Torture, 1227

Nicolaus Damaſcenus. Excerpta ex Operibus ejus ab Henrico Valeſio, 4854

Nicolaus, [*Joannes*] Libri IV. de Sepulchris Hebræorum, 5756

Liber de Synedrio Ægyptiorum, 5790

Nicolaus. [*Philippus*] Tractatus de duobus Anti-Chriſtis, Mahumete & Pontifice Romano, 693

Conflictus de Anti-Chriſto Romano, 694

Nicole. [*Pierre*] Ses Ecrits ſur la Grace, 403

Lettres ſur l'Héréſie imaginaire, 414

Ses Eſſais de Morale, 551

Ses Inſtructions Théologiques, 552

Son Traité de la Priere, 553

Lettres ſur différens ſujets, 554

Son Apologie, 555

Préjugés légitimes contre les Calviniſtes, 612

Digitized by Google

	Les Prétendus Réformés convaincus de schisme, 613
	Traité de l'unité de l'Eglise contre le Ministre Jurieu, 614
	Dissertatio de verâ pulchritudine, 2589
Nicolio. [*Andrea*]	Historia di Rovigo, 5044
Nicolson. [*Guillelmus*]	Dissertatio de veterum Saxonum Jure Feudali, 1242
Nidobeato. [*Martino Paulo*]	Comm. sopra Dante, 3321
Niedek [*Matt. Broverius de*]	*V.* Broverius.
Nieremberg. [*Juan Eusebio de*]	Curiosa Filosofia de las Maravillas de Naturalezza, 1496
Nieuport. [*G. H.*]	Explicationes aliquot Rituum Romanorum, 5764
Nieuwentyt. [*Bernard de*]	Traduction françoise de son Traité de l'Existence de Dieu, 592
Nigellus *seu* Nigellius.	*V.* Vigellus.
Nigronus. [*Julius*]	Liber de Caligâ veterum, 5775
Nilant. [*Joann. Fridericus*]	Observationes ejus in Librum quem conscripsit Benedictus Balduinus de Calceo antiquo, &c. 5775
Nilus, *Archiep. Thessalonicensis.*	Libri duo de Primatu Papæ, 627
Nilus. [*Sanctus*]	Operum ejus Collectio, ex Edit. Leon. Allatii & Josephi Mariæ Suaresii, 331
Nobilius. [*Flaminius*]	Adnotationes ejus in vetus Testamentum, N°. 38

Digitized by Google

Noble. [*Eustache le*] Traduct. françoise de la Relation des Voyages de Gémelli Carréri, 4241

Nodal. [*Bartholomeo Garcia y Gonçalo de*] Relacion del Viage del estrecho nuevo de S. Vincente y del de Magallanes, 4282

Noguez. [*Pierre*] Traduct. françoise de l'Essai de Woodward sur l'Histoire Naturelle de la Terre, 1477

Noir. [*Jean le*] Traité Satyrique intitulé : *les Lumieres Politiques*, ou *l'Evangile du Cardin. Palavicin*, 4471

Noirot. [*Claude*] L'Origine des Masques, Mommerie, bernés & revannés ès Jours Gras de Carême prenant, menés sur l'âne à rebours, &c. 442

Nonnius. [*Ludovicus*] Comment. in Huberti Goltzii Opera aliquot Numismatica, 5816

Nonnius Marcellus. Liber de Verborum elegantiâ. *Editio primaria, anni* 1471, N°. 2264

Ejusdem Operis Editio altera. *Venetiis*, 1476, N°. 2265

Altera. *Parmæ*, 1480, N°. 2255

Nonnus Panopolita. Dionysiacorum Libri, gr. & lat. 2568

Petri Cunæi Animadversiones in eosdem Libros Dionysiacorum, 2569

Nordberg. [*J. A.*] Traduct. franç. de son Histoire de Charles XII. 5588*

Digitized by Google

Norden. [*Franç. Louis*] Voyage d'Egypte & de Nubie, 4276

Norisius. [*Henricus*] Operum ejus Collectio integra, 4067

Adnotationes ejus in Annum & Epochas Syro-Macedonum, 4309

Historia Pelagiana, 4668

Nosides, *Fœmina Illustris.* Carmina ejus, gr. & lat. 2484 & 2486

Nostradamus. [*Michel de*] Ses Prophéties, 2001 & 2002

Contredits d'Ant. Couillard aux-dites Prophéties, 2003

Nostredame. [*Jean de*] Vies des Poëtes Provençaux, 6122

Traduct. italienne de cet Ouvrage, 6123

Nouë. [*Jacques de la*] Discours Politiques & Militaires, 1344

Novillæus. [*Joannes*] Carmina ejus inedita. *Codex MSS. in Membranis*, 2913

Nourry. [*Nicolaus le*] Apparatus ad Bibliothecam Maximam veterum Patrum, Lugduni editam, 250

Adnotationes ejus in S. Ambrosii Opera, 309

Noyer. [*N. du*] *V.* Dunoyer.

Nupied. [*Nicolas*] Journal des Audiences du Parlement de Paris, 1193

Nyder. [*Joannes*] Dispositorium Moriendi, 575

Nynaud. [*Jean de*] Traité de la Lycantropie, ou Extase des Sorciers, 1417

Digitized by Google

O.

OBRECHTUS. [*Ulricus*] Interpretatio latina Libri Jamblichi Chalcidensis de Vitâ Pythagoræ, 1255

Obsequens. [*Julius*] *V.* Julius.

Obsopœus. [*Vincentius*] Adnotationes ejus in Anthologiam Epigrammatum Græcorum, 2491

Ocampo. [*Florian de*] Coronica de España, 5517

Occo. [*Adolphus*] Numismata Imperatorum Romanor. cum Commentariis, 5846

Ochinus. [*Bernardus*] Le Prediche, 761

Il Catechismo, 762

Sermons très utiles, *en françois*, 763

Dialogorum de Messiâ & de Trinitate Tomi duo, ex italico latinè, interprete Sebast. Castellione, 764

Dialogo del Purgatorio, 765

Ejusdem Operis, Versio Latina, 766

—Versio Gallica, 767

Dialogi VII. Sacri, 768

Prediche, *nomate*: Labyrinthi, 769

Ejusdem Operis, Versio Latina, 771

Disputa intorno alla presenza

Digitized by Google

del Corpo di J. C. nel Sacramento della Cena, 770
Ejuſdem Operis, Verſio Latina, 772
Defenſio Synceræ & veræ Doctrinæ de Cænâ contrà Joach. Weſtphalum, 773
Eſpoſitione ſopra la Epiſtola di San Paolo alli Romani, 774
Eſpoſitione ſopra la Epiſtola del medeſimo San Paolo a i Galati, 774*
Liber Anglicè conſcriptus adverſùs Papam Romanum, 775
Apologi C. 776
Reſponſio quâ Rationem reddit diſceſsûs ex Italiâ, 777
Epiſtola alli molti magnifici Signori di Siena, 778
Traduct. françoiſe de cette Epitre, 779
Rimedio alla peſtilente Dottrina di B. Ochino, 780
Riſpoſta del medeſimo Ochino alle Calumnie di Frate Ambroſio Catarino Lancelotto Polito, 780*
Le Mentite Ochiniane, 781
Ockam. [*Guilielmus*] Opus præclarum Theologiæ Scholaſticæ, 383
Octavius Piſanus. *V.* Piſanus.
Odeſcalco. [*Paolo*] Commiſſioni data al Paolo Odeſcalco dal Papa Giulio III. 686

Digitized by Google

Odespun. [*Ludovicus*] Collectio Conciliorum novissimorum Galliæ, 242
Recueil des Actes, Titres & Mémoires du Clergé de France, *Article* 77 N°. 979

Œcumenius. Operum ejus Collectio, ex Editione Federici Morelli, 359

Œgius Spoletinus. [*Benedictus*] Interpretatio Librorum quos conscripsit Apollodorus, de Deorum Origine, 3558

Oëfler. [*Jacobus*] Censura in Librum Christiani Druthmari, cui titulus: *Expositio in Matthæum*, 150

Offray de la Mettrie. [*Julien*] Ses Œuvres Philosophiques, 1389
Son Machiavel en Médecine, 1864

Ogier le Danois. Roman de Chevalerie de ce nom, 3815

Ogilby & Ogilvius. [*Joannes*] Biblia Regia Anglica, curis ejus edita, N°. 78
Virgilii Opera, curis ejus edita, cum figuris æneis, 2686

Oihenartus. [*Arnoldus*] Notitia utriusque Vasconiæ, 5398

Oiselius. [*Jacobus*] Animadv. in Auli Gellii Noctes Atticas, 3922
Thesaurus Numismatum, 5834

Okolski. [*Simon*] Orbis Polonus, 5729

Olavius. [*Gudmundus*] Interpretatio Suecica Historiæ Regum Septentrionalium à Snorrone Sturlonida digestæ, 5576

Olaus. [*Laurentius*] *V.* Laurentius.

Digitized by Google

Olaus, *Magnus*. Hiſtoria Eccleſiæ Upſalenſis, 4451
Hiſtoria Gentium Septentrionalium, 5577
Oldoinus. [*Auguſtinus*] Emendationes in Opus Alph. Ciaconii de Vitis Romanorum Pontificum, 4479
Olearius. [*Gottfridus*] Diſſertatio de Poëtriis Græcis, 2486
Adnotationes ejus in Philoſtratorum Opera, 4040
Olearius. [*Joann. Gottfridus*] Bibliotheca Scriptorum Eccleſiaſticorum, 6039
Oleaſtro. [*Hieronymus ab*] *V.* Hieronymus.
Olhafius. [*Joachimus*] Diſſertatiuncula de Officio Renum, 1837
Olhagaray. [*Pierre*] Hiſtoire de Foix & de Béarn, 5413
Olina. [*Giov. Pietro*] Uccelliera, *overo*, Diſcorſo della Natura de Uccelli, 1706
Oliverius. [*Petrus*] Emendationes in Conſtitutiones Regni Siciliæ, 1236
Olivetus. [*Joſephus*] Ciceronis Opera omnia, cum delectu Commentariorum, curis ejus edita, 2385
Traduction françoiſe des Catilinaires de Cicéron, & des Philippiques de Démoſthènes, 2405
Traduction françoiſe des Epitres Familieres de Cicéron, 2418
Traduction françoiſe des Tuſculanes de Cicéron, 2435

Digitized by Google

Traduct. franç. des Entretiens de Cicéron sur la Nature des Dieux, 2437

Traduction françoise des Pensées de Cicéron, 2442

Histoire de l'Académie Françoise, 5967

Olivétan. [*Robert Pierre*] Version françoise de la Bible à l'usage des Vaudois, & publiée à *Neufchatel en* 1535, N°. 52

Autre Version françoise de la Bible, connue sous le nom de *Bible de l'Epée*, N°. 53.

Olivier. [*Jacques*] Alphabet de la Malice des Femmes, 4005

Olivier de Castille. Roman de Chevalerie de ce nom, 3879 & 3880

Olivier de la Marche. Traité particulier de Poésie françoise, intitulée : *le Parement & Triumphe des Dames*, 3083

Mémoires particuliers concernant l'Histoire de Flandres, 5497

Ollenix du Mont Sacré. *V.* Montreulx. (*Nicolas de*)

Olmo. [*Joseph Vincente del*] Lithologia de Piedras, &c. 5805

Olympius Nemesianus. [*M. Aurelius*] *V.* Nemesianus.

Omodei. [*Antonio Filoteo degli*] Descrizzione del Mon-Gibello, 5074

Onosander, *Auteur Grec.* Traduction françoise de son

Digitized by Google

	Traité sur l'Art Militaire, 2127
Operarius. [*Jacobus*]	Animadversiones ejus in Plauti Comœdias, 2600
Oppianus.	Interpretatio latina Operis Oppiani de Naturâ & Venatione Piscium, 1714
Optatus, *Episcop. Milevitanus.* [*Sanctus*]	Operum ejus Collectio, ex Edit. Ludov. Ellies Dupin, 302
Optatus Gallus.	*V.* Herfent. (*Carolus*)
Orasius Tubero.	*V.* Vayer. (*de la Mothe le*)
Orbini. [*Mauro*]	Il Regno de gli Slavi, 5057
Oresme. [*Nicolas*]	Traduct. françoise des Politiques d'Aristote, 1283
Oribasius.	Libri duo de Fractis & de Luxatis, 1866
Origenes.	Operum ejus Collectio integra, curis Caroli de la Ruë, Benedictini, 285
	Hexaplorum quæ supersunt, ex Editione Bern. de Montfaucon, Benedictini, 286
Orléans. [*le Pere Chérubin d'*]	*V.* Chérubin.
Orléans. [*Joseph d'*]	*V.* Dorléans.
Orléans. [*Louis d'*]	*V.* Dorléans.
Orlandi. [*Pellegrino Antonio*]	Origine della Stampa, 5966
	Notizie de gli Scrittori Bolognesi, 6059
	Abecedario Pittorico, 6116
Orlandini. [*Nicolaus*]	Historia Societatis Jesu, 4565
Orobio. [*Isaacus*]	Certamen Philosophicum adversùs Spinosam, 622

Digitized by Google

Oronce Finé de Brianville. *V.* Brianville.

Oroſius. [*Paulus*] Hiſtoriarum Libri VII. *Impr. Auguſtæ, anno* 1471, N°. 4350
Earumdem Hiſtoriarum Editio altera. *Vicentiæ, circà ann.* 1475, N°. 4351
Altera, cum Animadverſionibus Sigeb. Havercampi, 4352

Orozco. [*Sebaſtiano de Cobarruvias*] *V.* Cobarruvias.

Orpheus. Prognoſtica, gr. & lat. 2479
Argonautica & Hymni, græcè, 2523
Eorumdem Editio altera, gr. & lat. 2524
Altera, latinè, 2811

Orſacius. [*Grégoire*] Verſion Polonoiſe de la Bible à l'uſage des Sociniens, donnée par ſes ſoins, N°. 77

Orſato. [*Gian Antonio*] Annotationi ſopra li Marmi Eruditi del Conte Sertorio Urſato, 5798

Ortelius. [*Abrahamus*] Tabulæ ejus Geographicæ, 4191

Orthuinus, *Gratius.* *V.* Gratius.

Ortiz. [*Alphonſus*] Miſſale & Breviar. Mozarabez, edita cum ejus Præfatione, 210 & 211

Ortizius. [*Blaſius*] Deſcriptio Templi Toletani, ubi diſſeritur de Ritu Mozarabico, 4443
Itinerarium Adriani VI. unà cum ſui Pontificatus Hiſtoriâ, 4494

Orville

Digitized by Google

Orville. [*Jacobus Philippus d'*]	*V.* Dorville.	
Orus Apollo, *Niliacus.*	Hieroglyphica, græcè,	3572
Osorius. [*Hieronymus*]	Operum ejus Collectio integra,	4060
Ossat. [*Arnauld, Cardinal d'*]	Lettres & Négociations,	5275.
Ossorio, *Marquis de Santa-Cruz.* [*Don Alvar Navia*]	*V.* Santa-Cruz.	
Otherus. [*Jacobus*]	Collectio Sermonum Quadragesimalium à Joanne Geyler conscriptorum,	525
Otho-Vænius.	Emblemata ex Horatio,	4021
	Amoris Divini Emblemata,	4022
	Amorum Emblemata,	4023
Otreb. [*Rudolphus*]	*V.* Fludd.	
Otto. [*Everardus*]	Thesaurus Juris Romani,	1068
Ottonajo. [*Giov. Batt.*]	Canzoni overo Mascherate Carnascialesche,	3312
Ovan-Kouli.	Dictionnarium Turcicum,	2203 & 2204
Oudendorpius. [*Franciscus*]	Animadversiones ejus in Julii Obsequentis Libros de Prodigiis,	1756
	Adnotationes in Sexti Julii Frontini stratagemata,	2142
	Animadv. in Lucani Pharsaliam,	2787
	Animadv. in C. Julii Cæsaris Commentaria,	4895
	Animadversiones in Suetonium,	4930

Digitized by Google

Oudin. [*Casimirus*] Commentarii de Scriptoribus Ecclesiasticis, 6038

Overbeke. [*Bonav. & Michel d'*] Les Restes de l'ancienne Rome, avec des Explications historiques, 5873

Ovidius, *Montalbanus.* Bibliotheca Botanica, 1539

Dendrologia secundùm Aldrovandi Methodum, 1693

Ovidius Naso. [*Publius*] Opera ejus. *Romæ*, *anno* 1471, N°. 2744

Eorumdem Editio altera. *Bononiæ*, *anno* 1471, N°. 2745.

Altera. *Venetiis*, *anno* 1474, N°. 2746

Altera. *Mediolani*, 1477. N°. 2747

Altera. *Parmæ*, 1477. N°. 2748

Altera. *Vicentiæ*, 1480. N°. 2749

Altera. *Parmæ*, 1489. N°. 2750

Altera. *Venetiis*, *apud Aldum*, 2752, 2753 & 2754

Altera, *ex Typogr. Plantinianá*, 2755

Altera, *apud Elzevirios*, 2756

Altera, cum Notis *Variorum*, 2757 & 2758

Altera, cum Interpretationibus ad Usum Delphini, 2759

Altera, cum Animadv. Petri Burmanni, 2760

De Arte Amandi Libri III. & de Remedio Amoris Liber unus. *Augustæ Vindelicorum*, *anno* 1471. N°. 2751

Digitized by Google

Metamorphoseon Libri XV. *Mediolani, anno* 1475. N°. 2747
Traduction françoise des Métamorphoses, imprimée *à Paris*, chez *Antoine Vérard*, *en* 1493, M°. 2761
Autre Traduction françoise, publiée sous le titre suivant : *le Grand Olympe des Histoires Poëtiques*, 2762
Traduction françoise des mêmes Métamorphoses, en rondeaux, par Benserade, 2763
Autre Traduction françoise par l'Abbé Banier, avec le texte latin à côté, 2764
Traduct. italienne des mêmes Métamorphoses, par Anguillara, 2765
Autre Traduction italienne, par Nic. de gli Agustini, 2766
Consolatio ad Liviam. *Venetiis*, *anno* 1472, N°. 2851

Oultreman. [*Henry & Pierre d'*] *V.* Doultreman.

Ouselius. [*Jacobus*] Adnotationes ejus in Minutium Felicem, N°. 181

Outhier. [*l'Abbé N.*] Journal d'un Voyage fait au Nord, 4257

Outramus. [*Guillelmus*] De Sacrificiis Libri duo, 172

Owen. [*Edwardus*] Adnotationes ejus in Hieronymi Vidæ Opera, 2903
Epigrammata ejus, 2948

Digitized by Google

Oya. [*Sebaſtianus ab*] *V.* Sebaſtianus.
Ozanam. [*Jacques*] Cours de Mathématique, 1943
Récréations Mathématiques, 1951

P.

Pacheco. [*Franceſco*] Arte de la Pintura, 2070
Pachymer. [*Georgius*] Hiſtoria Byzantina, 4984 & 4985
Pachymeræ Paraphraſis in S. Dionyſii Areopagitæ Opera, 271
Pacificus Maximus. *Poëta Æſculanus.* Hecatelegium. *Florentiæ, anno domini* 1489, N°. 2878
Ejuſdem Operis Editio altera. *Bononiæ, anno* 1523, N°. 2879
Paduanus. [*Petrus*] *V.* Petrus.
Pæanius. Metaphraſis Græca in Eutropium, 4841 & 4843
Pagi. [*Antonius*] Critica Hiſtorico-Chronologica Annalium Card. Baronii, 4400
Pagi. [*Franciſcus*] Breviarium Pontificum Romanorum, 4484
Pagninus. [*Santes*] *V.* Santes Pagninus.
Paige. [*Jean le*] Ses Comm. ſur la Coutume de Bar-le-Duc, 1108
Bibliotheca Ordinis Præmonſtratenſis, 4535
Palacios. [*Michaël à*] *V.* Michaël.
Palæmon. [*Quintus Rhemnius Fannius*] Liber de Ponderibus & Menſuris, 2586

Digitized by Google

Palæphatus. Liber de Incredibilibus, 3561 & 3572
Palavicino. [*Ferrante*] La Rettorica delle Puttane, 3968
Palavicino. [*Sforza*] Hiſtoria del Concilio di Trento, 4469
Traduction latine de cet Ouvrage, 4470
Lumieres Politiques extraites de de la même Hiſtoire, 4471 & 4472
Palazzolo. [*Bartholomæus de*] Emendationes in Martyrologium Uſuardi, 4605
Palingenius. [*Marcellus*] Zodiacus Vitæ humanæ, 2887
Paliſſy. [*Bernard de*] Le Moyen de devenir Riche, 1505
rairé de la Nature des Eaux & des Fontaines, 1523
Palladien. Roman de Chevalerie de ce nom, 3881
Palladio. [*André*] Traduction françoiſe de ſes Œuvres d'Architecture, 2100
Palladio. [*Giov. Franc.*] Hiſtoria della Provincia di Eriuli, 5055
Palladius Rutilius, *Taurus Æmilianus*. Libri de re Ruſticâ, 1516=1518
Palliot. [*Pierre*] Hiſtoire du Parlement de Bourgogne, 5379
Continuation de cet Ouvrage par Franç. Petitot, *ibid*
La Science des Armoiries, 5668
Pallu. [*Eſtienne*] Ses Commentaires ſur la Coutume de Touraine, 1168

Digitized by Google

Palmarius. [*Julianus*] De Vino & Pomaceo Libri II. 1851

Palmérin d'Angleterre. Roman de Chevalerie de ce nom, 3878

Palmérin d'Olive. Autre Roman de Chevalerie, 3873=3875

Palmerius. [*Jacobus*] Variæ Lectiones in Stephani Byzantini Opus inscriptum : *de Urbibus*, 4189

Palmerius. [*Matthias*] Bibliorum Sacrorum Editio latina. *Romæ, curis ejus publicata anno domini* 1471, N°. 29

Interpretat. latina Dissertationis Aristeæ, *ibid.*

Pamelius. [*Jacobus*] Liturgica Latinorum, 197

Pamphilus, *Maurilianus*. Traduction françoise de son Poëme latin sur les Amours de Pamphile & de Galathée, 3746

Pandectæ. Liber Pandectarum Florentinarum, 1057

Explications & Remarques d'Antoine Augustin sur cet Ouvrage, 1058

Panegyrici. Panegyrici veteres. *Mediolani, anno* 1477, N°. 2460

Eorumdem Editio altera. *Mediolani, anno* 1482, N°. 2461

Altera, cum Interpretationibus, *ad Usum Delphini*, 2462

Panormitanus. [*Abbas*] Comm. in Decretalium Libros, 925

Digitized by Google

Pantagruel.	Les Songes Drolatiques de Pantagruel, 3606
Panvinius. [*Onuphrius*]	De Ludis Circensibus Libri II. 5780
	Topographia Urbis Romæ. 5870
Paolo Sarpi.	*V.* Sarpi.
Papebrochius. [*Daniel*]	Acta Sanctorum, 4628
	Censura Sebastiani à S. Paulo adversùs hunc Authorem; unà cum Responsionibus Dan. Papebrochii ad censuras Seb. à S. Paulo, 4629 & 4630
Papias.	Vocabularium Linguæ Latinæ. *Mediolani*, *anno* 1476, N°. 2277
Papillon. [*Philibert*]	Bibliothéque des Auteurs de la Province de Bourgogne, 6057
Papin. [*Dionysius*]	Fasciculus Dissertationum de quibusdam Machinis Physicis, 2451
Pappus. [*Alexandrinus*]	Lemmata in Apollonii Pergæi Libros VIII. Conicorum, 1963*
Paraboſco. [*Girolamo*]	Le Rime diverse, 3496
	I. Diporti, *overo*, Novelle, 3700
Paracelsus. [*Theophrastus*]	Expositio vera harum Imaginum Nurembergæ repertarum, 697
Paragallo. [*Caſpare*]	Hist. Naturale del Monte Vesuvio, 1764
Parain, *Baron des Coutures*. [*Jacques*]	Traduction francoise des Œuvres de Lucréce, 2636
Paramo. [*Ludovicus à*]	*V.* Ludovicus.
Parc. [*Poullain du*]	*V.* Poullain.

Digitized by Google

Parcieux. [*Antoine de*] *V.* Deparcieux.

Paré. [*Ambroiſe*] Recueil de ſes Œuvres Chirurgicales, 1868

Parfait. [*Claude & François*] Hiſtoire du Théatre François, 3174

Paris. [*Matthæus*] Hiſtoriæ Major Angliæ, 5551

Paris & la Belle Vienne. Roman de Chevalerie de ce nom, 3838

Patiſot. [*Jean Patrocle*] Son Livre intitulé : *la Foy dévoilée*, 851

Parkerus. [*Matthæus*] Hiſtoria Antiquitatum Eccleſiæ Britannicæ, 4446

Parkinſon. [*Joannes*] Theatrum Botanicum, 1574

Parmentier. [*Jean*] Sa Moralité en l'honneur de la Vierge, miſe par perſonnaiges & en ryme françoiſe, &c. 3058 & 3217

Parthenius Benacenſis. [*Bartholomæus*] Emendationes ejus in Thucydidis Opera, 4750*

Parthenius, *Nicenſis*. Hiſtoria Poëtica, 3554

Parthenopeus. [*Junianus Maius*] *V.* Junianus.

Paruta. [*Jacobo*] Comparazioni ſopra l'Arioſto, con il Vocabolario é il Rimario, 3395

Paruta. [*Philippo*] La Sicilia deſcritta, con Medaglie, 5071

Paſcal. [*Blaiſe*] Lettres Provinciales, 487 & 488

Penſées ſur la Religion, 585

Traité de la Roulette, 1961

Traité du Triangle Arithmétique, 1962

Paſchalius. [*Carolus*] Opus inſcript. *de Coronis*, 5770

Digitized by Google

Paſchaſius Radbertus.	*V.* Radbertus.
Paſchius. [*Georgius*]	Tractatus de novis Inventis, 5953
Paſor, N.	Index in Heſiodum, 2517
Paſquier. [*Eſtienne*]	Le Catéchiſme des Jéſuites, 1021
	Edition complette de ſes Œuvres, 5134
Paſquier. [*Nicolas*]	Edition complette de ſes Œuvres, *ibid*
Paſquier le Moine, *dit* le Moine ſans froc.	Relation du Voyage & de la conqueſte du Duché de Milan par François I. 5210
Paſquillus Merus, *Germanius.*	Poëmata varia Satyrica, 2868
	Libellus de lubrico Mulierculārum Statu, 4005
Paſſæus. [*Criſpianus*]	Icones Horti Floridi, æneis tabulis inciſæ, 1619
Paſſavantius. [*Benedictus*]	Epiſtola ad Lyſetum, 4106
Paſſeratius. [*Joannes*]	Additamenta in Calepini Dictionarium octo Linguarum, 2282
Patel. [*N.*] *fameux Peintre ſous* Louis XIV.	Petite Office de la Vierge, *MSS. ſur vélin*, décoré d'ornemens peints en Miniature par cet Artiſte, 220
Paterculus. [*Velleius*]	Hiſtoria Romana, ex Editione Manutii, 4833
	Ejuſdem Operis Editio altera, *apud Elzevirios*, 4834
	Altera, cum Interpretationibus, *ad Uſum Delphini*; 4835
	Altera, cum Notis *Variorum*, 4836

Digitized by Google

Altera, cum Indice, *apud Tonſon*, 4837

Altera. *Glaſguæ*, 1742. N°. 4838

Traduction françoiſe de cette Hiſtoire, 4839

Pathelin. [*Pierre*] La Farce de maiſtre Pierre Pathelin, & autres Œuvres Poëtiques, 3005=3009

Comœdia nova quæ VETERATOR inſcribitur; *aliàs*, PATHELINUS, 3010

Patina. [*Carola Catharina*] Tabellæ Selectæ, cum Explicationibus, 2086*

Patinus. [*Carolus*] Epiſtolarum Petri Martyris Editio nova, curis ejus publicatæ, 4141

Animadv. ejus in Nummos Familiarum Romanarum, 5842

Numiſmata Imperatorum Romanorum ex Ære, Mediæ & Minimæ Formæ, 5847

Patrice, [*Saint*] *V.* Saint Patrice.

Patrice de Senes. [*François*] Traduction françoiſe de ſon Traité de l'Inſtitution du Prince, 1351*

Patricius. [*Franciſcus*] Adnotationes ejus in Oracula Imperatoris Leonis Sapientis, 4976

Patricius, *Romanus*, [*Ludovicus*] Itinerarium Æthiopiæ, 5640

Patrick. [*Samuel*] Additamenta in Benjamini Hederici Lexicon Græcum, 2247

Digitized by Google

Pauli. [*Sebaſtiano*] Codice Diplomatico del' Ordine Militare di Malta, 4592

Paulinus. [*Sanctus*] Operum ejus Collectio, ex Editione Joann. Bapt. le Brun des Marettes, 321

Paulo. [*Carolus à Sancto*] *V.* Sancto-Paulo.

Paulus, *Diaconus.* Liber de Hiſtoriis Italicæ Provinciæ & Romanorum, 4840

Paulus Germanus de Middelburgo, *Epiſcopus Foroſempronienſis.* Tractatus de Numero Atomorum, 481

Opus de Rectâ Paſchæ celebratione, & de Die Paſſionis J. C. 4311

Paulus de Sancta Maria, *Burgenſis.* Scrutinium Scripturarum, 132

Paulus, *Silentiarius.* Deſcriptio Sanctæ Sophiæ, 4980

Pauſanias. Deſcriptio Græciæ, græcè. *Venetiis, apud Aldum,* 4731

Ejuſdem Operis Editio altera, gr. & lat. cum Annot. Joach. Kuhnii, 4732

Traduction françoiſe du même Ouvrage, par l'Abbé Gédoyn, 4733

Traduction italienne, par Alphonſe Bonacciuoli, 4734

Paw. [*Joann. Cornelius de*] Animadverſiones in verſus Iambicos Manuëlis Phile de Animalium proprietate, 1684

Animadv. in Hæpheſtionis Enchiridion, 2473

Animadv. in Quinti Calabri Libros XIV. 2515

Digitized by Google

	Animadv. in Anacreontis Teïi Carmina, 2530
	Animadv. in Æschylem, 2539
Payva d'Andrada, *seu* Andradius. [*Diego*]	Defensio Tridentinæ Fidei contrà Kemnitium & alios, 233.
	Explicationes Orthodoxæ de Religionis Christianæ capitibus, 606
Paz. [*Augustin du*]	*V.* Dupaz.
Pearce. [*Zacharias*]	Animadversiones ejus in Longini Libros de sublimitate, 2333
Pearson. [*Joannes*]	Collectio Criticorum Sacrorum, curis ejus edita, 157
Pearson. [*Richardus*]	Collectio Criticorum Sacrorum studio ejus edita, *ibid*
Péchon de Ruby. [*Pierre*]	La Vie généreuse des Mercelots, 3628
Pedianus. [*Asconius*]	*V.* Asconius Pedianus.
Pedo Albinovanus. [*C.*]	Elegiæ & Fragmenta, cum Notis *Variorum*, 2742
Pedrusi. [*Paolo*]	Museo Farnese, 5819.
Pegne. [*Franciscus*]	Commentarius in Directorium Inquisitorum à Nicolao Eymerico dispositum, 4691
Pelagius. [*Alvarez*]	De Planctu Ecclesiæ Libri duo. *Ulmæ*, *anno* 1474, N°. 942
	Ejusdem Operis Editio altera. *Lugduni*, 1517, & *Venetiis*, *anno* 1560, N°. 943
Pelicier. [*Guillaume*]	Histoire des Poissons qu'on lui attribue, quoiqu'elle ait été publiée sous le nom de Rondelet, 1718

Digitized by Google

Pelletin, N.	Recueil de Médailles, avec des Explications Hiſtoriques, 5832
Pelletier. [*Claudius le*]	Codex Canonum Eccleſiæ Romanæ reſtitutus à Franciſco Pithœo, cum Notis, & ex Bibliothecâ Cl. le Pelletier, 906
	Obſervationes in Codicem &c. 1074
Pelletier. [*Jacques*]	Ses Récréations & joyeux Devis, 3599 & 3600
Pellini. [*Pompeo*]	Iſtoria di Perugia, 5029
Pelloutier. [*Simon*]	Hiſtoire des Celtes, 5123
Peluſiota. [*Sanctus Iſidorus*]	*V.* Iſidorus.
Pembrock. [*Thomas Comes de*]	Numiſmata antiqua & recentiora ejus Muſæi, cum Explicationibus, 5824
Pena. [*Petrus*]	Adverſaria Stirpium, 1560 & 1561
	Explicationes ſimplicium Medicamentorum, 1561
Penſentényou. [*Chriſtophe de Cheffontaines*, dit]	*V.* Capite-Fontium.
Pennius. [*Thomas*]	Theatrum Inſectorum, 1729
Pepin. [*Guillelmus*]	Sermones ejus varii, 527
Peranzone. [*Nicolo*]	Annotationi ſopra le Rime del Petrarca, 3351 & 3352
Pérau. [*Gabriel Louis*]	Continuation des Vies des Hommes illuſtres de la France, commencées par M. Dauvigni, 6104

Digitized by Google

Perbonus. [*Hieronymus*] Opera ejus omnia in unùm edita, 4055

Perceforeſt. Roman de Chevalerie de ce nom, 3784

Traduction italienne de ce Roman, 3785

Perceval le Gallois. Autre Roman de Chevalerie, 3803

Pérégrin. Traduction françoiſe d'un Dialogue moral intitulé : *le Pérégrin*, 1320

Péréfixe. [*Hardouin de*] *V.* Hardouin.

Pereira Solorzano [*Joannes de*] *V.* Solorzano.

Perello. [*Marciano*] L'Antichita di Scili, 5078

Perenotus. [*Antonius*] Thermæ Imperatoris Diocletiani ſumptibus ejus delineatæ & æri inciſæ, 5889

Pereyra. [*Gomecius*] Antoniana Margarita, 1291

Objectiones Mich. à Palacios adversùs nonnulla ex paradoxis Antonianæ Margaritæ, 1291

Nova & vera Medicina, 1292

Endecalogo contrà Antoniana Margarita, 1293

Pereyre. [*Abraham la*] Ses Remarques ſur le Recueil des Arreſts & Déciſions du Parlement de Bordeaux, 1178

Perez, *Monachus Benedictinus*. [*Antonius*] Pentateuchum Fidei, 428

Perez de Vargas. [*Bernardo*] Opus de Re Metallicâ, Hiſpanicè conſcriptum, 1487

Digitized by Google

Perezius. [*Antonius*] Adnotationes ejus in Codicem & Digeſtum, 1076
Periegeta. [*Dionyſius*] *V.* Dionyſius Alexandrinus.
Périer, N. Ses Obſervations ſur le Recueil des Arreſts de la Cour du Parlement de Dijon, 1184
Périers. [*Bonaventure des*] *V.* Deſpériers.
Peringskiold. [*Jean*] Tables Hiſtoriques & Chronologiques depuis Adam juſqu'à J. C. 4358
Animadverſiones in Hiſtoriam Regum Septentrionalium à Snorrone Sturlonidâ conſcriptam, 5576
Monumentorum Sueo-Gothicorum Liber primus, 5906
Peritſol. [*Abrahamus*] Itinera Mundi, 4169*
Perizonius. [*Jacobus*] Adnotationes ejus in Franciſci Sanctii Minervam, 2249
Origines Babylonicæ & Ægyptiacæ, 4714
Adnotat. in Dictym Cretenſem, 4724
Commentarii in Claudii Æliani Hiſtorias, 6124
Petleone. [*Il Canzoniero detto il*] Sonetti Diverſi, 3479
Permiſſion. [*Bernard de Bluet d'Arberes, Comte de*] *V.* Bluet d'Arbères.
Perottus. [*Nicolaus*] Rudimenta Grammaticès. *Romæ, anno* 1473, N°. 2260

Digitized by Google

Ejuſdem Operis Editio altera. *Romæ, anno* 1474, *ibid*
Altera. *Venetiis*. 1474, *ibid*
Altera. *Paduæ*, 1475, *ibid*
Altera. *Romæ*, 1475, N°. 2261
Interpretatio latina Operum Polybii, 4851

Perrault. [*Charles*] Ses Œuvres de Phyſique & de Méchanique, 1432
Explications Hiſtoriques des Carrouſels, donnés par Louis XIV. *Article* 14 *du* N°. 2081
Traduction françoiſe des dix Livres de l'Architecture de Vitruve, 2093
Eloges des Hommes illuſtres qui ont paru en France ſous le Regne de Louis XIV. 6105

Perrault. [*Claude*] Mémoires pour ſervir à l'Hiſt. Naturelle des Animaux, 1599, 1696 & 1697

Perrault. [*Pierre*] Ses Œuvres de Phyſique & de Méchanique, 1432
Traduction françoiſe du Poëme d'Alexandre Taſſoni, intit. *la Secchia Rapita*, 3525

Perreaux. [*Philippe Auguſtin*] Ses Comment. ſur la Coutume d'Orléans, 1148

Perriers. [*Bonaventure des*] *V.* Deſpériers.

Perrinet Dupin. Hiſt. de la Conqueſte de Grece, ou

Digitized by Google

ou le Roman de Philippes de Madien, 3849
Perrinus [*Ægidius*] Adnotationes in Philelphi Satyras, 2874
Perron de Caſtera. [*N. du*] *V.* Duperron.
Perrot d'Ablancourt. [*Abraham Nicolas*] Traduction françoiſe des Apophtegmes de Plutarque, 4011
Traduction françoiſe des Œuvres de Lucien, 4038
Traduction françoiſe des Œuvres de Thucydide, 4752
Traduct. françoiſe de la Retraite des Dix Mille, écrite par Xénophon, 4762
Traduction françoiſe des Œuvres d'Arrian 4773
Traduction françoiſe de la Deſcription de l'Afrique, compoſée par Louis de Marmol, 5634
Perſan. de Roberval. Traité de Méchanique, 2044
Perſius. [*Aulus*] Satyrarum ejus Editio primaria. *Romæ, per Udalric. Gallum et abſque anni notâ*, 2827
Earumdem Editio vetuſtiſſima, *abſque loci & anni indicatione*, 2828
Altera, *Ferrariæ*, 1474, N°. 2829
Altera, *Mediolani*, 1474, N°. 2830

Digitized by Google

Altera. *Lovanii*, 1475, N°. 2831

Altera. *Mediolani*, 1476, N°. 2832

Altera. *Mediolani*, 1479, N°. 2833

Altera, cum Commentariis Calderini. *Venetiis*, 1475, N°. 2834

Altera, ex recognitione Aldi, 2836=2838

Altera, *charactere grandiori*. Parisiis, *ex Typogr. Regiâ*, 2839

Altera, cum Notis *Variorum*, 2840

Altera, cum Interpretationibus, *ad Usum Delphini*, 2841

Altera, cum Notis Casauboni, 2842

Altera. *Parisiis*, 1747, N°. 2843

Altera. *Typis Joann. Baskerville*, 2844.

Perugino. [*Lodovico Aureli*] *V.* Aureli.

Perusio. [*Alexander de*] *V.* Alexander.

Pesant de Boisguillebert. [*Pierre le*] *V.* Boisguillebert.

Pescara. [*Vittoria Colonna Marchesa di*] *V.* Colonna.

Pescatore, *da Ravenna*. [*Giov. Batt.*] La Morte di Ruggiero, 3414

Digitized by Google

Petavius. [*Dionysius*] Adnotationes in S. Epiphanii Opera, 310
Adnotat. in Synesii Opera, 320
Adnotationes in Juliani Imperatoris Opera, 334
Dogmata ejus Theologica, 391
Uranologion, 199 & 4298
Interpretatio latina Orationum Themistii, cum Annotationibus, 2362
Opus de Doctrinâ Temporum, 4297
Tabulæ Chronologicæ, 4314
Interpretatio latina Operis Theophylacti Simocattæ, inscripti: *Breviarium Historicum de Rebus Byzantinis*, 4967

Petit Dunoyer. *V.* Dunoyer.

Petitot. [*François*] Continuation de l'Histoire du Parlement de Bourgogne, commencée par Pierre Palliot, 5379

Petitus. [*Petrus*] Adnotationes ejus in Aretæi Libros IV. de Morborum Causis, 1793
Dissertatio de Amazonibus, 4793
Traduction françoise de cette Dissertation, 4794

Petitus. [*Samuel*] Commentarii in Leges Atticas, 1055

Petiver. [*Jacobus*] Catalogus Herbarii Britannici Joannis Raii, 1585

Digitized by Google

Gazophylacium Naturæ & Artis, 1776

Petræus. [*Theodorus*] Bibliorum Sacrorum Verſio Armenica, curis ejus edita, N°. 13

Petrarca. [*Franciſcus*] Liber de Remediis utriuſque Fortunæ. *Cremonæ*, 1492. N°. 1325*

Traduct. italienne de cet Ouvrage, 1326

Le Rime, *cioë*, Sonetti, Canzoni e Triumphi. *In Venetia, per Vindelinum de Spira, anno* 1470, N°. 3341

Le medeſime. *Patavii, anno* 1472, N°. 3342

Le medeſime. *Venetiis, anno* 1473, N°. 3343

Le medeſime. *In Milano, anno* 1473, N°. 3344

Le medeſime. *Romæ, anno domini* 1473, N°. 3345

Le medeſime. *Venetiis, anno* 1474, N°. 3346

Le medeſime. *Neapoli, anno* 1477, N°. 3348

Le medeſime, col Comm. di Philelfo. *Bononiæ*, 1476, *ibid*

Le medeſime, col Commento del medeſimo Philelfo, e di Bernardo Glicinio da Sena. *In Venetia*, 1478, N°. 3350

Le medeſime, col Comm. del

Digitized by Google

medesimo Philelfo, e di Girol. Squarciafico, Castigati per Nic. Peranzone. *In Venetia*, 1500, N°. 3351

Le medesime, col Commento de gli medesimi Autori. *In Venetia, l'anno* 1515, N°. 3352

Le medesime. *Venetiis, apud Aldum*, 3353=3357

Le medesime. *In Fano, per G. Soncino, l'anno* 1503, N°. 3358

Le medesime. *Venetiis, apud Juntas*, 3359=3361

Le medesime, con l'Esposition di Bernardo Daniello da Lucca, 3362

Le medesime, con le Annotationi di Ant. Bruccioli, 3363

Le medesime. *In Lione, Rovillio*, 3364 & 3365

Le medesime, con le Annotat. di Pietro Bembo, 3365

Le medesime, con l'Esposition di Alessandro Velutello, 3366

Le medesime, con l'Esposition di Giov. Andr. Gesualdo, 3367

Le medesime Sposte per Lod. Castelvetro, 3368 & 3370

Le medesime, con le Annotationi di Alessandro Tassoni, Muzio, e Muratori, 3368

Digitized by Google

Le medesime, adornate di figure intagliate in rame da Girol. Porro, 3369
Le medesime, date in luce da Cristophoro Zapata de Cisneros, 3370
Il Petrarca Spirituale di Girolamo Malipiero, 3371
Traduct. françoise & en ryme de ces Poésies de Pétrarque, 3372
Trionfi del medesimo Petrarca Commentati dal Francesco Philelpho. *Roma, anno* 1473, N°. 3347
Gli medesimi Trionfi Commentati da Bern. Glicinio da Sena. *Bononia, anno* 1475, N°. 3349
Traductions françoises des mêmes Triumphes de Petrarque, 3373=3375
Liber de Salibus Virorum illustrium ac Facetiis, 3595
Opera ejus omnia quæ latinè scripsit in unùm edita, 4041
Le Vite de Pontefici et Imperadori Romani. *Florentia, anno* 1478, N°. 4487
Il Libro de gli Huomini famosi. *Verona*, 1476, N°. 6101

Pétremand. [*Jean*] Recueil d'Ordonnances & de Réglemens concernant la Franche Comté de Bourgogne, 1113

Digitized by Google

Petri. [*Bartholomæus*] Additamenta in Guill. Estii Comment. super Epistolas S. Pauli, 154

Petriolus. [*Cajetanus*] Explicationes Tabularum Anatomicarum à Petro Berretino delineatarum, 1885

Petronius, *Alexander.* [*T.*] Libri V. de Victu Romanorum & de Sanitate tuendâ, 1847

Petronius, *Arbiter.* [*Titus*] Satyricon. *Mediolani*, 1477, N°. 2460

Eadem Operis Editio altera. *Venetiis*, *anno* 1499, N°. 3930

Altera, cum Notis *Variorum*, 3931

Altera, cum Notis Joann. Boschii, 3932 & 3933

Altera, cum Adnotationibus Petri Burmanni, 3934

B. Harrisii Lusus in Petronii Matronam Ephesiam, 3935

Petrus *à Cornibus.* Epistola Macaronica Magistri Petri à Cornibus, 2960

Petrus, *Apostolus.* Missa Apostolica S. Petri Apostoli, 192 & 193

Petrus, *Blesensis.* Operum ejus Collectio, ex Editione Petri de Gussanville, 376

Petrus, *Paduanus.* Interpretatio lat. Operum Dioscoridis, 1551

Peucerus. [*Caspar*] Adnotat. in Philippi Melanchtonis Opera omnia. 635

Peutingerus. [*Conradus*] Tabula Peutingeriana, 4191

Digitized by Google

Peyreyre. [*Isaac la*] Ses Notes sur la Bible, insérées dans une Version françoise donnée par l'Abbé de Marolles, N°. 58
Systema Præadamitarum, 797
Refutatio hujus Operis à Joann. Baptistâ Morino, 798
Le Rappel des Juifs, 849
Synopsis Doctrinæ Christianæ, *ibid*
Peyriere. [*Guillaume la*] Emblêmes Moraux, 4028
Pézénas. [*Esprit*] Traduction françoise du Cours de Physique expérimentale de Désaguliers, 1430
Pezius. [*Bernardus*] Thesaurus Anecdotorum novissimus, 259
Pezius. [*Hieronymus*] Collectio diversorum Authorum qui de Rebus Austriacis scripsérunt, 5471
Pezron. [*D. Paul*] Son Hist. Evangélique, N°. 86
L'Antiquité des Temps rétablie, 4300
Défense de cet Ouvrage, 4301
L'Antiquité de la Langue des Celtes, 5122
Pfeffel. [*Jean-André*] Figures en taille-douce de la Physique Sacrée, exécutées par ses soins, 93 & 94
Pfintzing. [*Melchior*] Son Poëme Allemand concernant les Avantures romanesques de l'Empereur Maximilien, sous le nom du Chevalier Tewrdannctus, 3552 & 3553

Digitized by Google

Phædrus, *Augusti Libertus.*
Fabulæ ejus, cum Notis Richardi Bentleii, 2620 & 2770
Earumdem Fabularum Editio altera, cum Notis *Variorum*, 2767
Altera, cum Interpretationibus, *ad Usum Delphini*, 2768
Altera, ex recensione Davidis Hoogstratani, 2769
Altera, cum Notis Petri Burmanni, 2770
Altera, minutissimis characteribus impressa *Parisiis*, *ex Typogr. Regiâ*, 2771
Altera. *Parisiis*, *Coustelier*, 2772
Phalaris, *Agrigent. Tyrannus.*
Epistolarum ejus Editio græca. *Venetiis*, *apud Aldum*, *anno* 1499, N°. 4099
Earumdem Epistolarum interpretatio latina. *Editio vetus*, *absque loco & anno* (*circà* 1468) N°. 4111
Earumdem Editio altera. *Parisiis*, *circà ann.* 1470, N°. 4110
Altera. *Tarvisii*, 1471, N°. 4111
Altera. *Vicentiæ*, 1475, N°. 4112
Phalesius. [*Hubertus*]
Concordantiæ Bibliorum Latinorum, cum præambulis Hub. Phalesii, 182

Digitized by Google

Phavorinus. [*Varinus*] Dictionnarium Linguæ Græcæ, 2239

Phénice. [*Thrasybule*] *V.* Beze. (*Théodore de*)

Philadelphe. [*Eusebe*] *V.* Beze. (*Théodore de*)

Philander. [*Guillelmus*] Adnotationes ejus in Vitruvium, 2092

Phile. [*Manuel*] Versus Iambici de Animalium proprietate, 1684

Philelphus. [*Franciscus*] Interpretatio latina Librorum Aristotelis de Rhetoricâ, 2337

Consolatio ad Jacobum Ant. Marcellum de Obitu Valerii filii, 2463

Interpretatio latina Apophtegmatum Plutarchi, 2519 & 4018

Odæ & Carmina. *ex Editione anni* 1497, N°. 2871

Satyræ. *Mediolani*, 1476, N°. 2872

Earumdem Satyrarum Editio altera. *Venetiis*, *anno* 1502, N°. 2873

Altera. *Parisiis*, *anno* 1508, N°. 2874

Commento sopra gli Trionfi del Petrarca, 3347

Comm. sopra le Rime, *cioe*, Sonetti e Canzone del medesimo Petrarca, 3350—3352

Orationes ejus & alia Opuscula. *Venetiis*, *anno* 1492, N°. 4049

Digitized by Google

Epistolarum Familiarium Libri XVI. *Venetiis, anno* 1475, N°. 4130

Earumdem Epistolarum Editio integra Libris XXXVII. distributa. *Venetiis, anno* 1502, N°. 4131

Interpretat. latina Opusculorum quorumd. Xenophontis, 4761

Philelphus. [*Petrus Justinus*] Silii Italici Opera, curis ejus recognita & impressa. *Mediolani, anno domini* 1481, N°. 2795

Titi Livii Opera, curis ejus recognita & edita. *Mediolani, anno domini* 1480. N°. 4804

C. Julii Cæsaris Commentaria, curis ejus recognita, & edita *Mediolani, anno* 1477, N°. 4883

Philemo. Gnomica, gr. & lat. 2482

Reliquiæ, gr. & lat. 2555

Diss. Authorum Emendationes in Menandri & Philemonis reliquias, 2556 & 2557

Philieul. [*Vasquin*] Traduct. françoise en vers de Poésies de Pétrarque, 3372

Philippe. [*D. Vincent Baccalar y Sanna, Marquis de Saint*] *V.* Saint Philippe.

Philippe de France, *frere de Louis XIV.* Traduct. françoise de l'Histoire Romaine de Florus, donnée par ce Prince, 4831

Digitized by Google

Philippe de Madien.	Roman de Chevalerie de ce nom, 3849
Philippus à Limborch.	De Veritate Religionis Christianæ Amica Collatio, cum erudito Judæo, 583
	Theologia Christiana, 668
	Historia Inquisitionis, 4690
Philippus II. *Rex Hispaniarum.*	Biblia Sacra Polyglotta jussu ejus edita *Antverpiæ*, apud *Christoph. Plantinum*, studio Bened. Ariæ Montani, N°. 2
Philo. [*Eranius*]	Liber de differentiâ Significationis, 2232
Philo, *Judæus.*	Operum ejus Collectio integra, gr. & lat. *ex Edit. anni* 1640, N°. 272
	Alterâ eorumdem Editio. *Londini, anno* 1742, N°. 273
Philo. [*Mathematicus*]	Opera ejus Mathematica, 1946
Philocardius. [*N.*]	Enarrationes in L. Sectani Sermones de totâ Græculorum hujus ætatis Litteraturâ, 2908
Philocaus, *Crotoniata.*	Carmina ejus Aurea quæ falsò Pythagoræ adscripta sunt, 2219
Philomusus Suevus.	*V.* Locher. (*Jacobus*)
Philostrati.	Philostratorum Opera quæ supersunt, græcè, 4039
	Eorumdem Editio altera, gr. & lat. curis Gottfridi Olearii, 4040
	Traduct. françoise de la Vie d'Appollonius de Tyanes,

Digitized by Google

	écrite par le même Philoſtrate, 6097
Phocas, *Grammaticus.*	Liber de Nomine & Verbo, 2259
Phocylides.	Poëma admonitorium, græcè, 2216 & 2480
Photius, *Patriarcha Conſtantinopolitanus.*	Bibliotheca Librorum quos legit & Cenſuit, 6007
Phranza. [*Georgius*]	Hiſtoria Byzantina, 4991
Phurnutus *ſeu* Curnutus.	Liber de Naturâ Deorum, 3572
Phylargirius. [*Junius*]	Commentariolus in Virgilii Bucolica & Georgica, 2677
Phyloſtorgius.	Hiſtoria Eccleſiaſtica, gr. & lat. 4393
	Traduct. françoiſe de cette Hiſtoire, 4395
Picardus. [*Joannes*]	Adnotationes ejus in Chronicam Britannicam, à Guill. Neubrigenſi conſcriptam, 5548
Picart. [*Bernard*]	Recueil de Pierres antiques gravées par cet Artiſte, 5913
Picatrix.	Tractatus de Magiâ, cui nomen : RICATRIX. (*Opus ineditum*) 1395
Piccolomini. [*Aleſſandro*]	Dialogo della bella Creanza delle Donne, 3306
Piccolomini. [*Æneas Sylvius*]	*V.* Æneas Sylvius.
Pichon. [*Julianus*]	Animadv. in Tacitum, 4912
Pichon. [*le Pere N.*]	Traité de la fréquente Communion, 483
	Recueil de Piéces concernant la condamnation de cet Ouvrage, *ibid*

Digitized by Google

Picolhominciis. [*Franciscus de*] Interpretatio latina Orarionis de Regno à Dione Chrisostomo conscriptæ, 2354

Picenio. [*Bernardinus à*] *V.* Bernardinus.

Picus Mirandulanus. [*Joannes*] Comm. sopra le Opere di Girolamo Benivieni, 3444 & 3445

Picolad. [*Francisco de la*] Teatro Jesuitico, 1024

Picrius Valerianus. [*Joannes*] Emendationes ejus in Virgilium, 2675

Pierre. [*Jean de la*] Traité intitulé : *le Grand Empire de l'un & de l'autre Monde*, 3633

Pierre de Provence. Roman de Chevalerie de ce nom, 3850

Pigaciis. [*Nicoletus de*] Alberti magni Libri V. de Mineralibus, curis ejus editi. *Paduæ, anno* 1476, N°. 1482

Piganiol de la Force. [*N.*] Description de la France, 5120

Pigna. [*Giov. Battista*] La Vita del' Arioſto, 3397
La Historia de Principi di Este, 5020

Pijartius. [*N.*] Tractatus singularis de J. C. Pulchritudine, 280

Pilate. [*Ponce*] Traduct. françoise de la Sentence prononcée par Ponce Pilate contre J. C. 175

Piles. [*Roger de*] Traduct. françoise du Traité de l'Art de la Peinture, composé par Charles Alphonse du Fresnoy, 2065

Pillet. [*Jean*] Hist. du Château & de la Ville de Gerberoy, 5331

Digitized by Google

Pin. [*Louis Ellies du*]	*V.* Dupin.
Pinæus. [*Severinus*]	Opuſculum de Virginitate, & Viginum Notis, 1836
Pinault, *Sieur des Jaunaux.* [*Matthieu*]	Ses Explications ſur les Coutumes de Cambray, 1117
	Recueil des Arreſts rendus par le Parlement de Tournay, 1199
Pinczoviani.	Bibliorum Sacrorum Verſio Polonica, à Pinczovianis publicata, N°. 77
Pindarus.	Opera ejus quæ extant, græcè. *Venetiis, apud Aldum*, 2576
	Eorumdem Editio altera, græcè, ex recognitione Zachariæ Calliergi, 2577
	Altera. *Typ. Regiis Pariſienſibus*, 2578
	Altera, gr. & lat. ex recognitione Henr. Stephani, 2579
	Altera, gr. & lat. *ex Officinâ Plantinianâ*, 2580
	Altera, gr. & lat. cum Animadv. Pauli Stephani, 2581
	Altera, gr. & lat. cum Scholiis Joann. Benedicti, 2582
	Altera, gr. & lat. cum Verſione metricâ Nic. Sudorii. *Oxoniæ*, 1697, N°. 2583
Pine. [*Johannes*]	Horatii Opera æneis tabulis inciſa, 2731
Pineau. [*Gabriel du*]	*V.* Dupineau.
Pinedo. [*Thomas de*]	Interpretatio latina Operis Ste-

Digitized by Google

phani Byzantini, inſcripti : *de Urbibus*, 4188

Pinelli. [*Nicolaus*] Additamenta in Libros Onuphrii Panvinii de Ludis Circenſibus, 5780

Pinelo. [*Ant. de Leon*] Queſtion Moral del Chocolate, 499

Pinet. [*Antoine du*] *V.* Dupinet.

Pinius. [*Joannes*] Adnotationes in Liturgiam Mozarabicam, 209

Pinſſonius. [*Franciſcus*] Adnotat. ejus in Caroli ſeptimi Pragmaticam Sanctionem, 976
Traité de la Régale, 990
Edition des Œuvres de Charles du Moulin, donnée par ſes ſoins, 1202

Pinto. [*Fernam Mendez*] Recueil de ſes Voyages, publié en Langue Portugaiſe, 4158

Pinus. [*Bartholomæus*] Legenda S. Rochi, 4652
Liber ſeu Tractatus, cui nomen : *Allobrogica Narratio*, *ibid*

Pinus. [*Joannes*] Vita S. Catharinæ Senenſis, 4563
Vita Philippi Beroaldi, *ibid*

Pinus. [*Petrus Matth.*] Index in Hippocrat. Opera, 1790

Piovene. [*Pietro*] Deſcrizzione del Muſeo Farneſe, 5819

Piraneſi. [*Giambattiſta*] Opere varie d'Architettura Civile, 2106
Le Magnificenze di Roma, 5875

Pirckeymherus. [*Bilibaldus*] Interpret. latina Librorum Ptolemæi de Geographiâ, 4197 & 4198

Pirrhi.

Pirrhi. [*Rocchus*] Sicilia Sacra, 4419
Ejuſdem Operis Editio altera, cum additamentis Antonini Mongitoris, 4420
Piſan *ou* Piſe. [*Chriſtine de*] *V.* Chriſtine.
Piſanella. Liber qui dicitur Supplementum, ſeu *Summa Piſanella*, 389
Piſanus. [*Octavius*] Aſtrologia, 1997
Piſcator, [*Joannes*] Amica Collatio de Religione, cum Conrado Vorſtio, 608
Piſe. [*Joſeph de la*] Hiſtoire des Princes & de la Principauté d'Oranges, 5433
Piſe *ou* Piſan, [*Chriſtine de*] *V.* Chriſtine.
Piſis. [*Bartholomæus de*] *V.* Bartholomæus.
Piſo. [*Gulielmus*] Hiſtoria Naturalis Indiæ utriuſque, 1667
Hiſtoria Naturalis Braſiliæ, 1668
Piſo, N. Commentatio de Litteris Græcis, 2219
Piſtorius. [*Joannes*] Corpus Authorum qui de arte Cabbaliſticâ ſcripſêrunt, 1393
Collectio Scriptorum de Rebus Germanicis, 5461
Pitaval. [*François Gayot de*] *V.* Gayot.
Pithœus. [*Franciſcus*] Codex Canonum Eccleſiæ Romanæ, curis ejus editus, 906
Adnotationes in Corpus Juris Canonici, 912
Obſervationes in Codicem &

Digitized by Google

	Novellas Imperatoris Justiniani, 1074
	Animadverſiones in Opera Antiquorum Rhetorum, 2363
Pithœus. [*Petrus*]	Adnotationes ejus in Corpus Juris Canonici, 912
	Comm. ſur les Libertés de l'Egliſe Gallicane, 977
	Obſervationes ad Codicem & Novellas Imperatoris Juſtiniani, 1074
	Adnotationes in Pervigilium Veneris, 2861
	Animadverſiones in Antonini Auguſti Itinerarium, 4208 & 4209
Pithon-Curt, N.	Hiſtoire de la Nobleſſe du Comté Vénaiſſin d'Avignon, 5704
Pithou. [*François & Pierre*]	*V.* Pithœus.
Pitiſcus. [*Samuël*]	Animadv. ejus in Q. Curtii Opera, 4781
	Animadverſ. in Aurelii Victoris Hiſtoriam Romanam, 4847
	Animadv. in Suetonium, 4926 & 4927
	Lexicon Antiquitatum Romanarum, 5733
Pitton. [*Jean Scholaſtique*]	Hiſtoire de la Ville d'Aix, 5428
Pitton de Tournefort. [*Joſeph*]	Elémens de Botanique, ou Méthode pour connoître les Plantes, 1544

Digitized by Google

Verſion latine de cet Ouvrage, avec le Corollaire, 1545 & 1546
Nova Plantarum genera juxtà methodum ejuſdem Tournefortii diſpoſita à Petro Ant. Michelio, 1591
Nova Plantarum genera juxtà eandem methodum, à Joſepho Monti, 1637
Hiſtoire des Plantes des Environs de Paris, 1640
Relation d'un Voyage au Levant, 4265

Pius. [*Joannes Bapt.*] Comm. in Plauti Comœdias, 2595
Adnotat. ejus in Libros VIII. Valerii Flacci Argonauticon, 2810
Carmen excerptum ex IV. Argonauticon Libro ab Apollonio conſcripto, 2811
Commentarii in Sidonii Apollinaris Carmina & Epiſtolas, 2860

Pius II. *Pont. Max.* *V.* Æneas Sylvius.

Pius V. *Pont. Max.* Catechimus ad Parochos ex Decreto Concilii Tridentini juſſu Pii V. editus, 503

Placo. [*Pierre de la*] Comm. ſur l'état de la France, ſous le regne des Rois Henry II. François II. & Charles IX. 5217

Digitized by Google

Placcius. [*Vincentius*]	Theatrum Anonymorum & Pſeudonymorum, 6023
Planche. [*Louis Regnier, Sieur de la*]	*V.* Regnier.
Plancher. [*Urbain*]	Hiſtoire générale de Bourgogne, 5378
Plantiades, *Fulgentius.* [*Fabius*]	*V.* Fabius.
Planiſcampi. [*David de*]	Recueil de ſes Œuvres Chymiques, 1904
Planudès, *Rhetor.*	Anthologia Epigrammatum Græcorum, græcè; Litteris Capitalibus impreſſa. *Florentiæ, anno* 1494, N°. 2488
	Ejuſdem Operis Editio altera, græcè. *Venetiis, apud Aldum*, 2489
	Altera, græcè, curis Henr. Stephani, 2490
	Altera, græcè, cum Adnotationibus diverſorum, 2491
Platearius.	Practica Medicinæ, 1816
Platina *ſeu* Platyna. [*Baptiſta*]	Opus de Vitis Pontificum Romanorum. *Venetiis*, 1479, N°. 4475
	Ejuſdem Operis Editio altera. *Nurembergæ*, 1481, N°. 4476
	Emendationes in Joſephum, 4699
	Hiſtoria Urbis Mantuæ, 5097
Plato, *Philoſophus.*	Operum ejus Collectio, græcè. *Venetiis, apud Aldum*, 1257
	Eorumdem Editio altera, gr. &

Digitized by Google

lat. ex Verſione Joann. Serrani, 1258
Altera, gr. & lat. ex Interpretatione Marſilii Ficini, 1259
Altera, latinè, ex eâdem Marſilii Ficini verſione, 1260 & 1261
Liber de Republicâ, gr. & lat. cum Notis Edmundi Maſſey, 1262
Dialogi V. gr. & lat. cum Animadv. Nath. Forſter, 1263
Eſſai de Traduction françoiſe des mêmes Œuvres de Platon, donné par M. Dacier, 1264
Card. Beſſarionis Libri V. adversùs Calumniatores Platonis, 1265
Marcilii Ficini Theologia Platonica, 1266
Alcinoï Epitome Diſciplinarum Platonis, 1267 & 3583*

Plautus. [*M. Accius*] Comœdiæ XX. *Venetiis, per Vindelinum de Spira, anno* 1472, N°. 2592
Earumdem Editio altera. *Tarviſii, anno* 1482, N°. 2593
Altera. *Daventriæ, anno* 1482, *ibid.*
Altera. *Venetiis, anno domini* 1499, N°. 2594
Altera, cum Comment. Joannis Bapt. Pii, 2595

Digitized by Google

Altera, curis Andreæ Aſulani, 2596
Altera, *ex Officinâ Plantinianâ*, 2597
Altera, cum Animadv. Dionyſii Lambini, 2598
Altera, cum Annotationibus Taubmanni, 2599
Altera, cum Interpretationibus, *ad Uſum Delphini*, 2600
Altera, cum Notis *Variorum*, 2601
Traduction françoiſe des mêmes Œuvres de Plaute par Limiers, 2602
Autre Traduction françoiſe par Gueudeville, *ibid*
Traduction françoiſe de ſa Comédie intitulée : *Amphytrion*, 2969

Pleſſis. [*Claude du*] *V.* Dupleſſis.

Plinius ſecundus. [*Caius*] Hiſt. Naturalis Libri XXXVII. *Venetiis*, *anno* 1469, N°. 1460
Eorumdem Librorum Editio altera. *Romæ anno* 1470, N°. 1461
Altera. *Venetiis*, *anno domini* 1472, N°. 1462
Altera. *Romæ*, *anno domini* 1473, N°. 1463
Altera. *Venetiis*, *anno domini* 1486, N°. 1464

Digitized by Google

Altera. *Venetiis*, *apud Aldum*, N°. 1465
Altera, *apud Juntas*. 1466
Altera, *apud Elzevirios*, 1467
Altera, cum Notis *Variorum*, 1468
Altera, cum Interpretationibus Joannis Harduini, *ad Usum Delphini*, 1469 & 1470
Eorumdem Librorum Verſio italica, interprete Chriſtophoro Landino. *Venetiis, anno domini* 1476, N°. 1471 & 1472
Hiſtoire Naturelle de l'Or & de l'Argent, extraite des mêmes Livres de Pline, & miſe en françois par David Durand, 1473
Hiſtoire de la Peinture, extraite par le même Durand, 1474
Hermolai Barbari Plinianæ Caſtigationes, 1475
Panegyricus Trajano dictus, cum Notis *Variorum*, 2458
Ejuſdem Operis Editio altera, cum Notis Joann. Arntzenii, 2459
Epiſtolarum ejus Editio primaria, *anni* 1471, N°. 4115
Earumdem Editio altera. *Neapoli*, *anno* 1476, N°. 4116
Altera. *Venetiis*, *apud Aldum*, 4117

Digitized by Google

Altera, *apud Elzevirios*, 4118
Altera, cum Notis *Variorum*, 4119 & 4120
Altera, cum Animadverſionibus Dan. Longolii, 4121

Plochirus. [*Michaël*] Poëmata Dramatica, gr. & lat. 2479

Plotinus. [*Philoſophus*] Interpretatio latina Operum ejus à Marſilio Ficino conſcripta, & *Florentiæ* edita, anno 1492, N°. 1268

Plûche. [*Noël*] Le Spectacle de la Nature, 1458
Hiſtoire du Ciel, 1459

Plukenetius. [*Leonardus*] Phytographia, ſeu Hiſtoria Stirpium, 1586
Almageſtum Botanicum, 1587
Almageſti Botanici Mantiſſa, 1588
Amaltheum Botanicum, 1589

Plumier. [*Carolus*] Nova Plantarum Americanarum Genera, 1677
Deſcription des Plantes de l'Amérique, 1678
Traité des Fougères de l'Amérique, 1679
L'Art de Tourner, 2033

Plutarchus, *Charonenſis*. Extrait de ſes Morales, trad. en françois par Deſmarets de S. Sorlin, 1304
Traduction franç. de ſon Dialogue ſur la Muſique, donnée par Jean Pierre Burette, 2043
Vita Demoſthenis, 2347

Digitized by Google

Vita Ciceronis, 2436
Liber de Vitâ Homeri, 2493
=2495
Apophtegmata ejus, latinè. *Ferrariæ, anno* 1474, N°. 2519
Eorumd. Apophtegmatum Editio altera, gr. & lat. 4009
Altera, latinè. *Venetiis, anno domini* 1471, 4010
Traduction françoiſe des mêmes Apophtegmes, donnée par Perrot d'Ablancourt, 4011
Operum ejus Collectio integra, græcè. *Venetiis, apud Aldum*, 6078
Eorumdem Editio altera, gr. & lat. cum Adnotat. Henr. Stephani, 6079
Altera, gr. & lat. cum Animadverſionibus Mauſſaci & Rualdi, &c. 6080
Vitæ Virorum Illuſtrium, gr. & lat. ex recenſione Aug. Bryani, 6081
Earumdem Interpretatio latina. *Romæ edita circà ann.* 1470, 6082
Altera. *Venetiis, anno domini* 1478, N°. 6083
Traduction françoiſe de toutes ſes Œuvres, donnée par Jacq. Amyot, 6084 & 6085

Digitized by Google

Décade contenant les Vies des Empereurs omiſes par cet Hiſtorien, 6085
Traduction françoiſe des Vies des Hommes Illuſtres, donnée par M. Dacier, 6086 & 6088
Vies des Hommes Illuſtres omiſes par cet Auteur, & trad. de l'anglois de Thomas Rowe par M. Bellanger, 6087 & 6088
Traduction italienne des Vies des Hommes Illuſtres, donnée par Alexandre Jaconello di Riete, 6089
Autre Traduct. italienne, donnée par Louis Domenichi, 6090
Supplément à cette Verſion italienne, par Orazio Toſcanella, 6091

Pluvinel. [*Antoine de*] L'Art de Monter à cheval, 2164

Poça. [*Andrès de*] De la antigua Lengua de Eſpaña, 2308

Pocockius. [*Edwardus*] Adnotationes ejus in Specimen Hiſtoriæ Arabum à Gregorio Abulpharajio conſcriptum, 5598
Adnotat. in ejuſdem Abulpharajii Hiſtoriam Orientalium Dynaſtiarum, 5599

Pocquelin de Moliere. [*Jean Baptiſte*] *V.* Moliere.

Digitized by Google

Pocquet de Livoniere. [*Claude*] Ses Obſervations ſur le Recueil des Coutumes d'Anjou, donné par Dupineau, 1104

Podochatarus. [*Ludovicus*] Theodori Gazæ Verſio latina Librorum Ariſtotelis de Animalibus, curis ejus impreſſa *Venetiis, anno* 1476, N°. 1682

Poggi. [*Beltramo*] La Inventione della Croce; Poema comico-tragico, 3530

Poggio & Poggius. [*Jacobus*] Interpretatio ital. Hiſtoriæ Florentinæ à Franciſco Poggio latinè conſcriptæ, 5082

Poggius. [*Franciſcus*] Enarrationes Q. Aſconii Pediani in Ciceronis Orationes, curis ejus editæ. 2402

Facetiarum Liber. *Editio vetus, abſque loco & anno, ſed circà annum* 1470. *Roma impreſſa, per Ulricum Han*, ſeu *Georg. Laver*, 3589

Earumdem Facetiarum *Editio altera, circà ann.* 1471. *impreſſa Venetiis, per Vind. de Spira*, ſeu *Nicolaum Janſon*, 3590

Altera. *Ferrariæ, anno domini* 1471, N°. 3591

Altera. *Mediolani, anno domini* 1472, *ibid*

Altera. *Noribergæ, anno domini* 1475, N°. 3592

Altera. *Mediolani, anno domini* 1477, N°. 3593

Digitized by Google

	Altera. *Mediolani, anno domini* 1481, N°. 3594
	Altera. *Parisiis, absque anni notâ*, 3595
	Traduction françoise de ces Facéties, 3596 & 3597
	Operum ejus Collectio integra, 4042
	Interpretatio lat. Operum Diodoti Siculi, 4766 & 4767
	Traduction italienne de son Histoire de Florence, 5082
Poiret. [*Petrus*]	Opus de Eruditione Triplici, 3912
Pois. [*Antoine le*]	Discours sur les Médailles & Gravûres antiques, 5807
Poisle. [*Jean*]	La Légende de Messire Jehan Poisle, 5239
	Recueil de Piéces concernant son Procès, 5240
Polano. [*Pietro Soave*]	*V.* Sarpi. (*Paolo*)
Poldo d'Albénas. [*Jean*]	Histoire des Antiquités de la Ville de Nismes, 5419
Polenus. [*Joannes*]	Utriusque Thesauri Antiquitatum Romanarum & Græcarum Supplementa, 5734
Poli. [*Cardinalis Reginaldus*]	Libri IV. pro Defensione unionis Ecclesiasticæ, 945
Polignac. [*Melchior* [*Cardinalis de*]	Anti-Lucretius, sive de Deo & Naturâ Libri IX. 2639
	Traduct. françoise de ce Poëme, par Jean Pierre de Bougainville, 2640

Digitized by Google

Poliphilus.		Hypnerotomachia Poliphili, 3766 & 3767
Politi. [*Alexander*]		Adnotationes in Eustathii Commentarios Græcos in Homerum, 2500.
Politi. [*Ambrosio Catherino de*]		Traduction italienne de la Légende de Ste. Catherine, 4551. *V.* Polito.
Politianus. [*Angelus*]		Opusculum quod inscribitur: *Panepistemon*, 2091
		Prælectio cui nomen: *Lamia*, *ibid*
		Collectio veterum Grammaticorum Græcorum studio ejus edita, 2224
		Stanze diverse, 3311
		Operum ejus Collectio integra. *Venetiis*, *apud Aldum*, *anno* 1498, N°. 4046
		Eorumdem Editio altera. *Florentiæ*, *anno* 1499, *ibid*
		Interpretatio latina Herodiani Historiarum, 4940
Polito & Politus.	[*Ambrosio Catarino Lancelotto*]	Opuscula ejus omnia in unum edita, 461
		Rimedio à la Pestilente Dottrina di B. Ochino, 780
Pollet. [*Jacques*]		Recueil des Arrests & Décisions rendues par le Parlement de Flandres, 1186
Pollux. [*Julius*]		Onomasticon Linguæ Græcæ, græcè, 2228 & 2229

Digitized by Google

	Ejuſdem Operis Editio altera, gr. & lat. 2230
Polonus. [*Martinus*]	*V.* Martinus.
Polus. [*Matthæus*]	Synopſis Criticorum, 160 & 161
Polycarpus. [*Sanctus*]	Epiſtolarum ejus Collectio, cum Annot. Jacobi Uſſerii, 275
Polybius Lycorta, *Megalopolitanus.*	Operum ejus Collectio, gr. & lat. ex Edit. Iſaaci Calauboni, 4849
	Eorumdem Editio altera, gr. & lat. cum Notis *Variorum*, 4850
	Altera, cum Animadverſionibus Joannis Auguſti Erneſti, 4850
	Altera, latinè. *Romæ, anno domini* 1473, N°. 4851
	Traduction françoiſe de ces mêmes Ouvrages, donnée avec les Comment. du Chevalier Folard, 4852
	Traduction italienne, 4853
	Excerpta ex iiſdem Operibus ab Henrico Valeſio, 4854
Pomerius, *Epiſcop. Toletanus.* [*Julius*]	Libri tres contrà Judæos, N°. 90
Pomet. [*Pierre*]	Hiſtoire générale des Drogues, Plantes, Animaux & Minéraux, 1600
Pommiers. [*Matthieu Auroux des*]	*V.* Auroux.
Pompeius Feſtus. [*Sextus*]	Libri XX. de Verborum ſignificatione. *Mediolani, anno* 1471, N°. 2253

Digitized by Google

	Eorumdem Librorum Editio altera. *Venetiis, anno domini* 1474, N°. 2254
	Altera. *Romæ, anno* 1475, N°. 2255
	Altera. *Parmæ, anno* 1480, *ibid*
	Altera, cum Notis Ant. Augustini, 2255*
	Altera, cum Interpretationibus, *ad Usum Delphini*, 2256
Pompeius. [*Trogus*]	*V.* Justinus.
Pomponatius. [*Petrus*]	Opera ejus omnia Philosophica, 1289
Pomponius, N.	Terentii Varronis Libri de Linguâ Latina, curis ejus editi, 2251
	Silii Italici Opera, curis ejus recognita & edita *Romæ*, *anno* 1471, N°. 2793
	Q. Curtii Opera, curis ejus emendata, 4776
Pomponius Fortunatus. [*Julius*]	Commentarii in Columellæ Carmina, 1527
Pomponius Gauricus.	*V.* Gauricus.
Pomponius Mela.	Emendationes Hermolai Barbari in Pomponium Melam, 1475
	Cosmographia Terræ. *Mediolani, anno* 1471, N°. 4200
	Ejusdem Operis Editio altera. *Venetiis, apud Aldum*, 4201
	Altera. *Lugd. Batavorum, anno* 1646, N°. 4202

Digitized by Google

Altera, cum Notis *Variorum*, 4203

Pona. [*Franceſco*] Interpret. italica Hiſtoriæ Stirpium Montis Baldi, à Joanne Pona latinè conſcriptæ, 1634

Verſio italica Hiſt. Stirpium in Cretâ obſervatarum ab Honorato Bello, *ibid*

Verſio italica Diſceptationis Nicolai Maroneæ de Amomo veterum, *ibid*

Pona. [*Joannes*] Hiſtoria Stirpium Montis Baldi, 1633

Verſion italienne de ce Livre, 1634

Poncino dalla Torre. Piacevoli Facetie, 3651

Poniatowia. [*Chriſtina*] Liber Revelationum ejus, 796

Pons. [*Jacques*] Sommaire Traité des Melons, 1609

Pont. [*Gratien du*] *V.* Dupont.

Pontanus. [*Jacobus*] Emendationes ejus in Virgilii Opera, 2683

Interpretatio latina Hiſtoriæ Byzantinæ à Theophylacto Simocattâ conſcriptæ, 4967

Adnotationes ejus in Joannis Cantacuzeni Hiſt. Byzantinam, 4986

Pontanus. [*Joann. Jovianus*] Opera omnia Poëtica, 2888

Opera varia ſolutâ Oratione compoſita, 4054

Pontanus.

Digitized by Google

Pontanus. [*Isaacus*] Adnotationes ejus in Macrobium, 3926 & 3927
Pontas. [*Jean*] Dictionnaire des Cas de Conscience, 501
Pontault, *Chevallier de Beaulieu.* [*Sébastien*] Histoire des Conquestes de Louis XIV. *Article* 20 *du* N°. 2081
Pontchasteau. [*Joseph Sébastien du Cambouß de*] *V.* Cambouſt.
Pontedera. [*Julius*] Anthologia Florum, 1622
Dissertationes Botanicæ & Medicæ, *ibid*
Tabulæ Botanicæ, 1629
Ponthus. [*le Roy*] Roman de Chevalerie de ce nom, 3802
Pope. [*Alexandre*] Traduction françoiſe de ſes Mélanges de Littérature & de Philoſophie, 8511
Pope-Blount. [*Thomas*] Cenſura celebriorum Authorum, 6008
Porcacchi. [*Tomaſo*] Racolta di Facetie di div. Authori, 3315
Dichiarazzioni ſopra l'Arioſto, 3395
Traduction italienne de Juſtin, 4349
Traduction italienne du Dictys de Crète, 4725
Traduction italienne de Q. Curce, 4786
Vita di Dione Caſſio, 4937

Digitized by Google

Funerali antichi di diversi Popoli & Nationi, 5759
Vita di Lodovico Domenichi, 6090
Porchesius de Salvaticis. Victoria adversus Hebræos, 604 & 605
Porcius. [*Petrus*] Pugna Porcorum, 2958
Porcius-Latro. Declamatio contrà Catilinam, 4871
Porphyrius, *Philosophus.* Liber de Vitâ Pythagoræ, 1255
Isagogè, latinè redd. *Ingolstadii, anno* 1492, N°. 1269
Liber de Divinis atque Dæmonibus, 1270
Epistola ad Anebonem Ægyptium, 1271
Porphyrogenneta. [*Constantinus*] *V.* Constantinus.
Porro. [*Girolamo*] Orlando furioso, con figure intagliate in rame da Girolamo Porro, 3397
Portenari. [*Angelo*] Historia della Città di Padua, 5043
Posthaise. [*Jean*] Sermons de la simulée Conversion de Henry IV. 5262
Portius. [*Simon*] Tractatus Philosophici, de Mente Humanâ, de Voluptate, de Dolore, & de Coloribus Oculorum, 1372
Libri II. de Rerum Naturalium Principiis, 1373
Portus. [*Æmilius*] Interpretatio latina Lexici Græci à Suidâ conscripti, 2238

Digitized by Google

Adnotat. ejus in Xenophontem, 4756
Portus. [*Franciscus*] Adnotationes ejus in Rob. Constantini Lexicon Græco-Latinum, 2241
Possinus. [*Petrus*] Adnotationes ejus in Annæ Comnenæ Alexias, 4979
Adnotationes in Pachymeri Historiam Byzantinam, 4984 & 4985
Adnotationes in Theophylacti Archiep. Bulgariæ Institutionem Regiam, 4996
Post. [*Pierre*] Traité d'Architecture, 2107
Postellus. [*Guillelmus*] Apologia pro Michaële Serveto, 760
De Orbis Terræ Concordiâ Libri IV. 795
Concordia Alcorani & Evangelistarum, 800
Libri duo de Rationibus Spiritûs Sancti, 801
Liber de Nativitate Mediatoris Ultimâ, 802
Euclides Christianus, 803
Traduct. françoise de ce Livre, 804
Interpretatio Candelabri Typici in Mosis Tabernaculo, 805
Liber de Ultimo Judicio, 806
Pantenosia, 807
Protevangelion Divi Jacobi Minoris, 808

Digitized by Google

Clavis abſconditorum à conſtitutione Mundi, 809
Liber Jezirah, ſeu de Formatione Mundi, 810
Everſio Falſorum Ariſtotelis Dogmatum, 811
Liber de Cauſis, ſeu Principiis Naturæ, 812
Reſtitutio Rerum Conditarum per manum Eliæ Prophetæ terribilis, 813
Vinculum Mundi, 814
Aſtronomia, ſeu Doctrina Cœleſtis, 815
Signorum Cœleſtium configuratio, 816
Liber de Originibus, 817
Liber Divinationis, ſeu Diſcuſſio de Belli Turcici Eventu, 818
La Veroine Venetiana, 819
La Divina Ordinatione, 820
Epiſtola ad Schwenckfeldium de Muliere reparatrice, 820*
Les merveilleuſes Victoires des Femmes du Nouveau Monde, ou la Mere Jeanne, 821 & 822
La Doctrine du ſiécle Doré, 823
Des Merveilles des Indes & du Paradis Terreſtre, 824
Deſcription de la Terre-Sainte, 825
Deſcription de la Guerre de

Digitized by Google

Troyes, trad. de Paris, *Phrygien*, 826
Concordance des IV. Evangélistes au Discours de la Vie de J. C. 827
Alphabetum XII. Linguarum, 2195
Liber de Originibus Linguæ Hebraïcæ, 2195
Grammatica Arabica, 2200
Compendium Disciplinæ Cosmographicæ, 4166
Liber de Magistratibus Atheniensium, 4790
Commentarii de Etruriâ Regione, 5079
Les raisons de la Monarchie, 5129
La Loi Salique, 5130
Histoire Mémorable des Expéditions des Gaulois ou François, 5131
Histoires Orientales, 5604
De la République des Turcs, 5602
Descriptio Syriæ, 5609
Commentatiuncula de Fœnicum Literis, 5818
Pothier. [*Robertus Josephus*] Pandectæ Justinianeæ cum Legibus Codicis & Novellarum, 1074
Remarques sur la Coutume d'Orléans, 1148

Digitized by Google

Pott. [*Joann. Henricus*] Exercitationes Chymicæ, 1905
Observationes Chymicæ, 1906
Potterus. [*Joannes*] Annotationes ejus in S. Clementis Alexandrini Opera, 279
Animadv. in Lycophronis Operа, 2567
Archæologia Græca, 5730
Pouget. [*Antonius*] Analecta Græca veteris Ecclesiæ Græcæ, 264
Annotationes ejus in S. Hieronymi Opera, 312
Pouget. [*Francois Amé*] Instructions en forme de Catéchisme, établies par ordre de M. Joachim Colbert, Evesque de Montpellier, 504
Le même Ouvrage en latin, 505
Pouilly de Burigny. *V.* Burigny.
Poullain. [*Henry*] Essai sur les Monnoyes, 1367
Poullain du Parc, N. Journal des Audiences du Parlement de Bretagne, 1182
Pradus. [*Hieronymus*] Explanationes in Ezechielem, 143
Praëlles. [*Raoul de*] *V.* Raoul de Praëlles.
Prætorius. [*Matthæus*] Orbis Gothicus, 5574
Mars Gothicus, 5575
Pragensis. [*Hieronymus*] *V.* Hieronymus.
Prateus. [*Ludovicus*] *V.* Delprez.
Prato. [*Hieronymus*] Animadversiones ejus in Sulpitii Severi Historiam Sacram, 4589
Praxilla, *Fœmina Illust.* [*ris*] Poëmata ejus gr. & lat. 2484 & 2486
Pré. [*Jehan du*] *V.* Dupré.

Digitized by Google

Preigerus [*Abrahamus*] Adnotationes ejus in Lucretii Opera, 2634

Premier-Fait. [*Laurens du*] V. Laurens.

Prest. [*Jean Yves de Saint*] V. Saint Prest.

Preste-Jehan. Roman de ce nom, 3855

Prestre. [*Claude le*] Recueil de Questions Notables de Droit, décidées par Arrests du Parlement de Paris, 1189

Prestre de Vauban. [*Sébastien le*] Son Traité de l'Attaque & de la Défense des Places, 2116

Prévost d'Exiles. [*l'Abbé Ant. François*] Traduction françoise des Epistres Familieres de Cicéron, 2418

Traduction françoise des Lettres de Cicéron à Brutus, 2423

Histoire de Cicéron & de ses Ouvrages, 2443

Histoire Générale des Voyages, 4231

Pricæus. [*Joannes*] Index Authorum qui ab Hesychio laudantur, 2235

Adnotationes ejus in Apuleium, 3584

Prideaux. [*Humphrey*] Traduction françoise de son Histoire des Juifs, 4709

Introduction à cette Histoire, par Sam. Schuckford, 4708

Adnotationes in Marmora Oxoniensia, 5800

Prieras. [*Sylvester*] De Strigimagarum Dæmonumque Mirandis Libri III. 1408

Primaléon de Grèce, Roman de Chevalerie de ce nom, 3876 & 3877
Priorato. [*El Conte Galeazzo Gualdo*] Historia di Leopoldo Cesare, 5469
Priscianus, N. Expositiones ejus in Librum Theophrasti de Sensu, 1270
Opera ejus Grammatica, 2250, 2257 & 2258
Liber de Præexercitamentis Rhetoricæ; ex Hermogene, 2337
Proba Centona. [*Falconia*] Excerpta è Maronis Carminibus ad Testimonium vet. & novi Testamenti. *Venetiis, anno* 1472 N°. 2851
Probus. [*Æmilius*] *V.* Æmylius.
Probus, *Grammaticus*, Opera Grammatica, 2250
Proclus. [*Sanctus*] Analecta ejus, gr. & lat. ex Editione Vincentii Ricardi, 335
Proclus Lycius, *Philosophus*. Liber in Platonicum Alcibiadem de Animâ atque Dæmone, necnon de Sacrificio & de Magiâ, 1270
Hymni, 2479 & 2523
Scholia Græca in Hesiodum, 3579
Procopius, *Cæsariensis*. Historiæ sui Temporis, 4968
Proben. [*Claude Ignace*] Ses Notes sur les Coutumes d'Auvergne, 1106
Propertius. [*Sextus Aurelius*] Opera ejus, *ex Editione anni* 1472, N°. 2642
Eorumdem Editio altera, *Venetiis, anno* 1475, N°. 2643

Altera, *Regii*, *anno* 1481; N°. 2644

Altera, *Vicentiæ*, *anno* 1481, *ibid*

Altera. *Venetiis*, *apud Aldum*, 2645 & 2646

Altera, *ex Officinâ Plantinianâ*, 2647

Altera, cum Notis Diversorum, 2648

Altera, cum Notis *Variorum*, 2650

Altera, cum Interpretationibus, *ad Usum Delphini*, 2651

Altera. *Cantabrigiæ*, *apud Tonson*, 2652

Altera. *Parisiis*, *apud Coustelier*, 2653

Altera, cum Animadversionibus Jani Broukhusii, 2658

Prosper. [*Santlius*] Carmen de ingratis, cum Annot. Joann. Clerici, 323

Operum ejus Collectio, ex Editione Lucæ Urbani Mangeant, 340

Proust. [*Jacobus*] Adaptationes ejus in Ciceronis Libros de Arte Oratoriâ, 2395

Animadv. in Auli Gellii Noctes Atticas, 3923

Proust. [*Pierre le*] Ses Commentaires sur la Coutume de Loudun, 1128

Prudentius Clemens. [*Aurelius*] Opera ejus. *Daventriæ*, *anno* 1472, N°. 2857

Digitized by Google

Eorumdem Editio altera, *apud Elzevirios*, 2858
Altera, cum Interpretationibus, *ad Usum Delphini*, 2859
Prynne. [*Guillelmus*] Collectio Antiquarum Constitutionum Regni Angliæ circà Jurisdictionem Ecclesiasticam, 992
Przibram. [*Joannes*] Tractatus de Sacramentis, 4671
Przircovius. [*Samuel*] Operum ejus Collectio, 791
Psellus, Liber de Dæmonibus, 1270
Ptolemæus. [*Claudius*] Harmonicorum Libri III. 2036
Theatrum Geographiæ veteris, gr. & lat. ex Editione Petri Bertii, 4191
Cosmographia, latinè, ex Interpretatione Jacobi Angeli. *Bononiæ*, *anno* 1462, N°. 4192
Ejusdem Operis Editio altera. *Vicentiæ*, *anno* 1475, N°. 4193
Altera. *Ulmæ*, *anno* 1482 N°. 4194
Altera. *Romæ*, *anno* 1482, N°. 4195
Altera. *Venetiis*, *anno domini* 1511, N°. 4196
Altera, ex recognitione Michaëlis Serveti, 4197 & 4198
Traduction italienne de cet Ouvrage. 4199
Ptolemæus, *filius Ephestionis*. Historia Poetica, 3555

Digitized by Google

Pufendorf. [*Samuel de*] Traduction françoise de son Traité du Droit de la Nature & des Gens, par Jean Barbeyrac, 1034
Introduction à l'Hiſtoire de l'Univers, 4556
Hiſtoria Rerum Geſtarum à Friderico Wilhelmo magno, Elect. Brandeb. 5482
Hiſtoria Rerum Geſtarum à Carolo Guſtavo Adolpho, 5587
Traduction françoiſe de ce Livre, 5588
Puiſieux. [*Philippe Tobert de*] Traduct. françoiſe de l'Hiſt. Navale d'Angleterre, donnée en anglois par Thomas Lediard, 5557
Pulci. [*Bernardo*] La Paſſione di J. C. in rima Toſcana, 3447
Pulci. [*Luca*] Il Cyriffo Cavalneo, 3412
3413
Pulci. [*Luigi*] Morgante Maggiore, 3408
=3410
Il Driadeo, 3411
Li fatti di Carlomagno in ottava rima. (overo il Morgante) *In Venetia*, 1481, N°. 3822
Pulſus. [*Robertus*] Opera ejus omnia Theologica, 373
Pulmannus. [*Theodorus*] Adnotationes ejus in Terentium, 2612
Adnotationes in Virgilium, 2680
Adnotat. in Horatium, 2719

Digitized by Google

Purchas. [*Samuel*] Recueil de Voyages & de Relations en anglois, 4238

Puricellus. [*Joann. Petrus*] Supplementa ad Tristani Calchi Historiam Mediolanensem, 5089

Puteolanus. [*Franciscus*] Panegyrici veteres Latini, curis ejus editi *Mediolani*, *circà annum* 1482, N°. 2461

Ovidii Opera, ex ejus recognitione, 2745

Putschius. [*Helias*] Collectio div. Authorum qui de Re Grammaticâ scripsêrunt, curis ejus edita, 2250

Puységur. [*le Maréchal de*] L'Art de la Guerre par principes & par regles, avec les Remarques du Marquis de Puységur son fils, 2128

Pyrrho. [*Guillelmus*] Annotationes ejus in Claudiani Opera, 2850

Pyrrho, *Eliensis*. Vita ejus edita cum Operibus Sexti Empyrici, 1284

Pythagoras, *Philosophus*. Commentarii Hieroclis in Aureos versus Pythagoræ, latinè redditi, interprete Aurispâ, 1251 & 1252

Eorumdem Editio altera, gr. & lat. cum Animadvers. Petri Needham, 1253

Altera, gr. & lat. *Londini*, *anno* 1742, cum Notis diversorum, 1254

Traduction françoise du même Ouvrage, avec la Vie de Py-

Digitized by Google

thagore par M. Dacier, 1256
La Vie de Pythagore, écrite en grec par Jamblichus, 1255
Pythagoræ Aurea Verba & Symbola, ex variis Editionibus, tàm græcè quàm latinè publicatis, 1270, 2216, 2219 & 2480

Q.

Quartier. [*Philibertus*] Adnotationes in Ciceronis Epistolas Familiares, 2416
Quercetanus. [*Andræas*] *V.* Ducheſne.
Queſnel. [*Paſquier*] Ses Réflexions morales ſur le Nouveau-Teſtament, N°. 67
Adnotationes in Sancti Leonis Papæ Opera, 339
Tradition de l'Egliſe Romaine ſur la Prédeſtination & la Grace, 405
Hiſtoire du fameux Cas de Conſcience, ſigné par 40 Docteurs de Sorbonne, 416
Quétif. [*Jacobus*] Bibliotheca Scriptorum Ordinis Minorum, 6042
Quien. [*Michaël le*] Adnotationes ejus in S. Joannis Damaſceni Opera, 352
Oriens Chriſtianus, 4453 & 4998
Quien de la Neufville. [*Jacques*] Hiſtoire Générale de Portugal, 5539

Digitized by Google

Quignonius. [*Franciſcus*] Breviarium Romanum, curis ejus diſpoſitum, 201
Quillet. [*Claudius*] Callipædia, 2918 & 2919
Quincy. [*le Marquis de*] Hiſtoire Militaire du Regne de Louis XIV. 5300
Maximes & Inſtructions Militaires, *ibid*
Quincy N. Traduction françoiſe de ſa Pharmacopée Univerſelle, 1896
Quiñones. [*Juan de*] El Monte Veſuvio, 1478
Tratado de las Langoſtas, 1742
Diſcurſo de la Campaña de Villilla, 5534
Explicacion de unas Monedas de Oro de Emperadores Romanos, 5862
Quintilianus. [*M. Fabius*] Inſtitutiones Oratoriæ, ex Editione Campani. *Romæ*, *anno* 1470, N°. 2446
Earumdem Editio altera, curis Joh. Andreæ Epiſcopi Alerienſis. *Romæ*, *anno* 1470, N°. 2447
Altera. *Venetiis*, *anno domini* 1471, N°. 2448
Altera. *Mediolani*, *anno domini* 1476, N°. 2449
Altera. *Venetiis*, *apud Aldum*, 2450
Altera, cum Notis *Variorum*, 2451 & 2452
Altera, cum Notis Petri Burmanni, 2453

Digitized by Google

Altera, cum Animadv. Claudii Capperonnerii, 2454
Traduction françoise de cet Ouvrage, par l'Abbé Gédoyn, 2455
Declamationes. *Venetiis, anno* 1481, N°. 2456
Earumdem Editio altera. *Venetiis, anno* 1482, N°. 2457
Altera. *Parmæ, anno* 1494, *ibid*
Altera. *Venetiis, anno* 1496, *ibid*
Quintinye. [*Jean de la*] Instructions pour les Jardins Fruitiers & Potagers, 1537
Quintus Calaber. *V.* Calaber.
Quintus Curtius. *V.* Curtius.
Quirini. [*Angelus Maria Cardinalis*] Adnotationes ejus in S. Ephrem Opera, 305
Adnotationes ejus in Pauli II. Vitam; necnon Animadversiones Litterariæ, 4491
Quirinus Rivinus. [*Aug.*] *V.* Rivinus.
Quoatqueveran. [*Auffret*] *V.* Auffret.

R.

RABANUS Maurus. [*Magnentius H-*] Operum ejus Collectio, ex Editione Georgii Colvenerii, 356
Rabardæus. [*Michaël*] Censura adversùs Optatum Gallum, 984

Digitized by Google

Rabel. [*Daniel*] Recueil de Fleurs peintes sur vélin par cet Artiste, 1623

Rabelais. [*François*] Edition de ses Œuvres exécutée par les *Elzéviers*, 3603

Autre Edition donnée avec les Remarques de Jacob le Duchat, 3604 & 3605

Songes Drolatiques de Pantagruel, 3606

Recueil de ses Lettres donné avec des Observations par MM. de Ste. Marthe, 4148

Rabutin, de Chantal, *Marquise de Sévigné*. *V.* Sévigné. [*Marie de*]

Racan, [*Honorat de Beuïl, Sieur de*] Ses Œuvres Poëtiques, 3156

Racine. [*Jean*] Ses Œuvres Dramatiques, 3287

Racine de Villegomblain. [*François de*] Ses Mémoires particuliers sur les Troubles de France, 5278

Radbertus. [*Paschasius*] Operum ejus Collectio, ex Edit. Jacobi Sirmondi, 357

Raderus. [*Matthæus*] Adnotationes ejus in Sancti Johannis Climaci Opera, 347

Bavaria Sancta & Bavaria Pia, 4433 & 4434

Radulphus, *Archiepisc. Armachanus*. [*Ricardus*] Summa in Quæstionibus Armenorum, & Sermones aliquot, 601

Radzivillius, *Palat. Vilnensis*. [*Nicolaus*] Bibliorum Sacrorum Versio Polonica à Socinianis publicata, & curis ac sumptibus ejus impressa, N°. 77

Raffart.

Raffart. [*François*]	Additions à l'Hiſtoire des grands Officiers de la Couronne de France donnée par le Pere Anſelme, 5687
Raimicius *ſeu* Rimicius.	Vita Æſopi, 3566 & 3568
	Interpretatio latina Epiſtolarum Marci Bruti, 4110
Raimondi. [*Eugenio*]	Delle Caccie Libri IV. 2181
Rainutius.	*V.* Raimicius.
Raius. [*Joannes*]	Hiſt. generalis Plantarum, 1584
	Animadverſiones ejus in Franciſci Willughbeii Libros III. Ornithologiæ, 1707
	Adnotationes ejus in ejuſdem Willughbeii Libros IV. Hiſt. Naturalis Piſcium, 1721
	Synopſis Methodica Avium & Piſcium, 1711
	Hiſtoria Inſectorum, 1730
Rameau. [*J. Baptiſte*]	Code de Muſique, 2047
Ramelli. [*Agoſtino*]	Le diverſe Machine artificioſe, 2022
Ramirès de Cation.	Maravillas de Naturalezza, 1495
Ramſay. [*Michel André de*]	Voyages de Cyrus, avec un Diſcours ſur la Mythologie, 3772 & 3773
	Hiſtoire de M. de Turenne, 5312
Ramuſio. [*Giov. Batt.*]	Raccolta de Navigationi, 4236
Ramuſius, *Ariminenſis.* [*Paulus*]	Interpretatio italica Rob. Valturii Librorum de Re Militari, cum ejus præfatione, 2133 & 2134

Digitized by Google

Rancé. [*Jean Armand le Bouthillier de*] *V.* Bouthillier.

Ranchin. [*Guillaume*] La Révision du Concile de Trente, 239

Rao. [*César*] Lettres Facétieuses & subtiles, 3617

Raoul *de Praëstes* Traduction françoise du Traité de S. Augustin de la Cité de Dieu, 327

Le Songe du Vergier, qu'on lui attribue, 948

Raoul le Févre. *V.* Févre.

Raphelius. [*Georgius*] Index Græcus in Arriani Libros de Expeditione Alexandri Magni, 4771

Rapin, *Sr. de Thoyras.* [*Paul de*] Hiſtoire d'Angleterre, 5553 & 5555

Remarques de Tindal ſur cette Hiſtoire, 5554 & 5555

Rapinus. [*Renatus*] Hortorum Libri IV. 2920

Ravalliere. [*Pierre Alexandre Léveſque de la*] *V.* Léveſque.

Rauch. [*Joann. Franciſcus*] Diſputatio Medico-Diætetica de Aëre, Eſculentis & Potu, 1846

Ravennas, [*Anonymus*] *V.* Anonymus.

Raviot, N. Ses Obſervations ſur le Recueil des Arreſts de la Cour du Parlement de Dijon, 1184

Raviſius Textor. [*Joannes*] Collectio veterum aliquot Authorum qui de Claris Mulieribus ſcripſêrunt, 6100

Raulin. [*Joannes*] Sermones Dominicales, 526

Epiſtolarum ejus Collectio, 4128

Digitized by Google

Rawlinſon. [*Ricardus*]	Animadverſiones ejus in P. Abælardi & Heloïſæ Epiſtolas, 4125
Ray. [*Jean*]	Traduction françoiſe de ſon Traité de l'Exiſtence de Dieu, 593
Rayæus. [*Nicolaus*]	Examen Cenſuræ Sebaſtiani à Sancto Paulo, adversùs Danielem Papebrochium, 4630
Rayas [*Paulo Albiniano de*]	Diſcurſo ſobre las Medallas, 5853
Raymondo *da Capua.*	Legenda S. Catharinæ Senenſis, ex italico latinè reddita, 4561
Raymundus Lullius.	Liber de Lampade combinatoriâ Raymundi Lullii, à Jordano Bruno conſcriptus, 1378
	Ejuſdem Jord. Bruni Tractatus de Compendioſâ Architecturâ & Complemento Artis Lullii, 1383
Raynaldus. [*Odoricus*]	Annales Eccleſiaſtici poſt Cæt. Baronium, 4397
	Eorumdem Annalium Epitome, 4398
Raynaudus. [*Theophilus*]	Operum ejus Collectio integra, 387.
	Symbola Antoniana, 4516
Raynerius. [*Diaconus*]	Prima Collectio Decretalium Innocentii III. curis ejus edita, cum Notis Steph. Baluzii, 909.
Raynaldus. [*Joannes*]	Tractatus de Romanæ Eccleſiæ Idololatriâ in Cultu Sanctorum, 717

Digitized by Google

Razzi. [*Silvano*] La Vita di Benedetto Varchi, 5086

Réading. [*Guillelmus*] Adnotationes ejus in Euſebium Socratem & Sozomenum, necnon alios Hiſtoriæ Eccleſiaſticæ ſcriptores, 298 & 4393

Réal. [*Céſar Vichard de Saint*] *V.* Saint Réal.

Réaumur. [*René Ant. Ferchault de*] Hiſtoire Naturelle des Inſectes, 1733

L'Art de convertir le fer forgé en acier, 2150

Réboullet, N. Hiſtoire du Regne de Louis XIV. 5296

Recchi. [*Nardus Antonius*] Animadv. ejus in Joan. Hernandez Hiſtoriam Plantarum, Animalium, & Mineralium Mexicanorum, 1675

Rechenbergius. [*Adrianus*] Præfatio Hiſtor. in Hiſtoriæ Rei Nummariæ ſcriptores, 5812

Redi. [*Franceſco*] Oſſervationi e Eſperienze Naturali, 1762

Refrigeriis. [*Joannes Bapt. de*] Annotationes ejus in Librum italicè conſcriptum, cui titulus : *la bella Mano*, 3476.

Regius. [*Lodovicus*] Emendationes in Ciceronis Epiſtolas, 2421

Regnault de Montauban. Roman de Chevaletie de ce nom, 3810

Regnault, *Sr. de Vaux.* [*Gilbert*] La Légende de D. Claude de Guiſe, 5223 & 5233

Regnier. [*Jehan*] Les Fortunes & Adverſités, miſes en ryme, 3053

Digitized by Google

Regnier. [*Mathurin*] Ses Œuvres Satyriques, 3151 & 3152

Regnier Desmarais. [*Franc. Séraphin*] Traduction françoise du Traité de la perfection chrétienne, écrit en espagnol par Alphonse Rodriguez, 565

Traité de la Grammaire Françoise, 2288.

Regnier, *Sieur de la Planche.* [*Louis*] Commentaires sur l'état de la République & de la Religion en France sous le Regne de François II. 5216

Reimarus. [*Herm. Samuel*] Adnotationes ejus in Dionis Cassii Historiam Romanam, 4935

Reimmannus. [*Joann. [Fridericus*] Bibliotheca Acroamatica, seu recensio specialis Codicum MSS. Biblioth. Vindobonensis, 6006

Reineccius. [*Reinerus*] Historia Julia, 4717

Reinesius. [*Thomas*] Syntagma Inscriptionum antiquarum, 5793

Reisch. [*Gregorius*] Statuta Ordinis Carthusiensis, curis ejus edita, 994

Reiskius. [*Joannes*] Additamenta in Philippi Cluverii Introductionem ad Geographiam, 4164

Reiskius. [*Joannes Jacobus*] Adnotationes ejus in Constantini Porphyrogennetæ Libros de Cærimoniis Aulæ Byzantinæ, 4994

Reitzius. [*Joann. Fridericus*] Adnotationes ejus in Luciani Opera, 4036

Digitized by Google

Rolandus. [*Hadrianus*] Dissertationes Miscellaneæ, de Paradiso Terrestri, &c. 170
De Religione Mohammedicâ Libri II. 903
Traduct françoise de cet Ouvrage, 904
Adnotationes ejus in Josephum, 4697
Palæstinæ Descriptio, 5610
Antiquitates Sacræ veterum Hebræorum, 5753
Dissertatio de Nummis veterum Hebræorum, Samaritanorum, necnon de Marmoribus Arabicis Puteolanis, 5836

Remigio, *Fiorentino*. [*Marco*] Traduction italienne du Traité de Pétrarque, intitulé : *des Remedes de l'une & de l'autre Fortune*, 1326
Ses Remarques sur l'Hist. Universelle de Jean Villani, 4361
Traduction italienne des Œuvres d'Ammian Marcellin, 4949

Rémond de Montmort. [*Pierre*] Essai d'Analyse sur les Jeux de hazard, 1955

Renaud de Ségrais. [*Jean*] *V.* Ségrais.

Renaudot. [*Eusebe*] Continuation de la perpétuité de la Foi donnée par M. Arnauld, 435
Historia Patriarcharum Alexandrinorum, 4458

Renaudot. [*Théophile*] Continuation du Mercure Fran-

Digitized by Google

çois commencé par MM. Richer, 5184

René, *Roi de Sicile & de Naples.* Son Traité intitulé : *l'Abuſé en cour*, 3998

Renoult, N. Les Avantures de la Madona & de S. François, 4557

Réqueleyne, [*Hilaire Bernard de*] *Baron de Longepierre.* Traduction françoiſe des Odes d'Anacréon, 2531

Traduction françoiſe des Idylles de Théocrite, 2561

Traduct. françoiſe des Idylles de Bion & de Moſchus, 2562

Reſayre. [*Geronyma Uguet de*] *V.* Uguet.

Reſcius. [*Staniſlas*] Tractatus de Atheiſmis & Phalariſmis Evangelicorum, 788

Reſendius. [*Lucius Andreas*] De Antiquitatibus Luſitaniæ Libri IV. 5538

Retz. [*Jean François Paul de Gondy, Cardinal de*] Ses Mémoires particuliers concernant l'Hiſtoire de France, 5306

Revès. [*Michaël*] *V.* Servetus.

Reuſchius. [*Erhardus*] Interpretatio lat. Librorum IV. Heſperidum Noribergenſium, à Joanne Chriſtoph. Volcamero conſcript. 1616

Reyes. [*Antonio dos*] *V.* Antonio.

Reyna. [*Caſſiodoro*] Bibliorum Sacrorum Verſio Hiſpanica, curis ejus edita, cum Præfatione latinâ, N°. 73

Reyneau. [*Charles René*] Analyſe démontrée, 1949

La Science du Calcul, 1941

Digitized by Google

Rhaëſus. [*Joann. David*] Inſtitutiones Linguæ Cambro-Britannicæ, 2318

Rhasès. [*Zacharias*] Libellus de Peſtilentiâ, è Syriaco hujus Authoris græcè verſus à Jacobo Goupylo, 1797

Rheede. [*Henricus Van*] *V.* Van Rheede.

Rhenanus. [*Beatus*] Præfatio in Miſſam S. Johannis Chryſoſtomi, 200

Caſtigationes ejus in Taciti Opera, 4906

Rhodomanus. [*Laurentius*] Animadverſiones ejus in Quinti Calabri Libros XIV. 2515

Adnotationes in Diodori Siculi Hiſtorias, 4764

Rhuyſch. [*Henricus*] Theatrum univerſale omnium Animalium, 1695

Ribadeneira. [*Petrus*] Bibliotheca Scriptorum Societatis Jeſu, 6047

Ricard. [*Jean Marie*] Ses Notes ſur le Coutumier général de France, 1101

Ses Commentaires ſur les Coutumes de Senlis, 1163

Edition complette des Œuvres de Charles du Moulin, donnée par ſes ſoins, 1202

Recueil de ſes Œuvres, 1217

Ricardus. [*Vincentius*] Adnotationes ejus in S. Procli Opera, 335

Ricaut. [*Paul*] Traduction franç. de ſon Hiſt. de l'Empire Ottoman, 5603

Riccioli. [*Joann. Bapt.*] Almageſtum, ſeu Aſtronomia vetus, 1979

Digitized by Google

	Aſtronomia reformata, 1980
	Geographiæ & Hydrographiæ reformatæ Libri XII. 2005 & 4168
	Chronologia reformata, 4299
Riccius. [*Angelus Maria*]	Diſſertationes Homericæ, 2514
Richard. [*René*]	Hiſtoire Anecdote du Cardinal de Richelieu, 5294
Richard ſans Paour.	Roman de Chevalerie de ce nom, 3854
Richardus *à Sancto Victore*]	Operum ejus Collectio integra, N°. 374
Richebourg. [*Charles Ant. Bourdot de*]	*V.* Bourdot.
Richelieu. [*Armand Jean Dupleſſis, Cardinal, Duc de*]	Journal des années 1630 & 1631. N°. 5291
	Son Teſtament politique, 5292
	Ses Lettres & Mémoires Secrets, 5293
Richelieu. [*le Duc de*]	Edition latine de la Sainte Bible, exécutée en très petits caracteres, & imprimée à ſes frais, N°. 43
	Edition latine de l'Imitation de J. C. & du Combat Spirituel, exécutée dans le même genre, *ibid*
Richelet. [*Pierre*]	Dictionnaire de la Langue Françoiſe, 2291 & 2292
	Ses Notes ſur l'Hiſt. des Chérifs, compoſée par D. Diégo Torrès, 5634

Digitized by Google

Traduction françoiſe de l'Hiſt. de la conqueſte de la Floride, écrite par Garcilaſſo de la Véga, 5654

Richer. [*MM.*] Le Mercure François, imprimé par leurs ſoins, 5184

Ricottier, N. Traduction françoiſe du Traité de l'Exiſtence de Dieu, compoſé en anglois par Samuël Clarke, 589

Ridingerus. [*Joann. Elias*] Icones Phytantozæ, Iconographiæ, 1596

Riemer. [*Joannes*] Bella Mulierum, 4002

Rigaltius. [*Nicolaus*] Adnotationes ejus in Tertulliani Opera, 280

Diſſertatio Cenſoria adversùs Libellum *de Cavendo Schiſmate*, 982

Adnotationes & Gloſſarium in Authores Rei Agrariæ ſcriptores, 1524

Adnotationes in Librum Artemidori & Achmetis de Divinatione per Somnia, 2000

Diſſertatio de Satyrâ Juvenalis, 2840

Riguez. [*Robertus*] Adnotationes in Velleium Paterculum, 4835

Rimicius. *V.* Raimitius.

Rinaldini. [*Pamfilo*] Innamoramento di Ruggeretto, 3416

Ringhieri. [*Innocent*] Traduction franç. de ſon Recueil de différens Jeux, 4006

Digitized by Google

Ripamontius. [*Joſephus*]	Hiſtoria Eccleſiæ Mediolanenſis, 4423
	Hiſtoriæ Mediolanenſes, 5090
Ritter. [*Joann. Daniel*]	Adnotationes in Codicem Theodoſianum, 1052
Rittershuſius. [*Conradus*]	Adnotationes in Librum Porphyrii de Vitâ Pythagoræ, 1255
Rittershuſius. [*Nicolaus*]	Hiſtoria Genealogica Familiarum illuſtrium, Regum, Ducum, &c. 5672
Rivaltus à Flurantiâ. [*David*]	Animadverſiones ejus in Archimedis Opera, 1960
Rivaudas de Villegomblain.	Ses Remarques ſur les Mémoires particuliers de Fr. Racine de Villegomblain, ſon oncle, 5278
Rivey. [*Pierre de la*]	Traduction françoiſe des Nuits de J. Franç. Straparole, 3705 & 3706
Rivinus. [*Aug. Quirinus*]	Introductio in Rem Herbariam, 1547
	Animadverſiones ejus in Chriſtophori Joannis Langii Opera Medico-Practica, 1824
Rivo. [*Radulphus de*]	Calendarium Romanum, curis ejus diſpoſitum, 4607
Roa. [*Martino de*]	Stato dell' Anime del Purgatorio, de Beati in Cielo, &c. 453
Robert. [*Nicolas*]	Recueil de Plantes gravées en taille-douce par cet Artiſte, 1602

Digitized by Google

Robert. [*le Sieur*]	Tréſor de l'Ame, extrait des ſaintes Ecritures, & trad. en françois, 492
Robert. [*Géographe*]	Atlas général, 4221
Robert, *Grand Archidiacre de Chartres.*	Satyre contre lui, donnée par J. Bapt. Thiers, & intitulée : *la Sauſſe-Robert*, 989
Robert de Briançon. [*Dominique*]	Le Nobiliaire de Provence, 5701
Robert le Diable.	Roman de ce nom, 3853
Robertſon. [*Guillelmus*]	Theſaurus Linguæ Sanctæ, 179
	Theſaurus Linguæ Græcæ, 2246
Robertus de Litio.	Sermones Quadrageſimales, 521
Robertus, *Epiſcopus Lincolnenſis.*	Teſtamentum XII. Patriarcharum, ſtudio ejus latinè redditum, N°. 90
Roberval. [*Perſan de*]	*V.* Perſan.
Robichon de la Guériniere. [*François*]	Ecole de Cavalerie, 2166
Robinſon. [*Thomas*]	Animadverſiones in Heſiodum, 2518
Robinus. [*Joannes*]	Hortus Regius Henrici IV. 1638
Roblès. [*Eugenio de*]	Compendio y breve Relacion del Officio Mozarabe, 211*
	Compendio de la Vida de Franc. Ximenès de Ciſneros, 4442
Robortellus. [*Franciſcus*]	Animadverſiones ejus in Æſchyli Tragœdias, 2535 & 2539
Rocca. [*Angelus*]	Operum ejus Collectio integra, 467
Roch le Baillif.	Le Démoſtérion, ou Sommaire de la Doctrine Paracelſique, 1932

Digitized by Google

	Traité ſingulier de l'Antiquité de la Bretagne Armorique, 1932
Roche-Flavin. [*Bernard de la*]	Recueil d'Arreſts rendus par le Parlement de Toulouſe, 1197
	Ses XIII. Livres des Parlemens France, 5450
Rodericus, *Epiſcopus Zamorenſis.*	Speculum Vitæ Humanæ. *Romæ, anno* 1468, N°. 1328
	Ejuſdem Operis editio altera. *Auguſtæ Vindelicorum, anno* 1471, N°. 1329
	Altera. *Pariſiis, circà annum domini* 1472, N°. 1330
	Altera. *Pariſiis, anno* 1475, N°. 1331
	Altera. *Lugduni, anno domini* 1477, N°. 1332
	Traduction françoiſe de cet Ouvrage, donnée par Julien Macho, & imprimée à Lyon ſur le Rhoſne, en 1477, N°. 1333
Rodericus Santius de Arevalo.	Hiſtoria Hiſpanica, 5516 & 5530
Rodriguez. [*Manuel de*]	El Marañon y las Amazonas; Hiſtoria del deſcobrimiento de Naciones en las Montanas y mayores Rios de la America, 5655
Rodriguez. [*Alphonſe*]	Traduction françoiſe de ſon Traité de la Perfection Chreſtienne, 565
Roëll. [*Herm. Alexander*]	Diſſertatio de Religione Naturali, 880

Digitized by Google

Roger Bacon.	*V.* Bacon.	
Roger de Collerye.	Ses Œuvres Poëtiques,	3060
Rogers. [*Woodes*]	Relation de ſes Voyages autour du Monde,	4243
Rohault. [*Jacques*]	Ses Œuvres Poſthumes,	1431
Roi de Gomberville. [*Marin le*]	*V.* Roy.	
Rokyſana. [*Joannes*]	Tractatus de Sacramentis,	4671
Rolland. [*Nicolas*]	Cenſure du Dialogue intitulé: *du Maheuſtre & du Manant*,	5264
Rollenhagius. [*Gabriel*]	Nucleus Emblematum ſelectiſſimorum,	4024
Rollewinck. [*Wernerus*]	Chronica ſive Faſciculus Temporum,	4318
Rolli. [*Paolo*]	Edition des Satyres de Louis Arioſte, donnée par ſes ſoins,	3401
	Traduction italienne du Paradis perdu de Milton,	3550
	Edition du Décaméron de Bocace, miſe au jour par ſes ſoins,	3674
Rollin. [*Charles*]	Traité des Etudes,	2193
	Hiſtoire Ancienne,	4718
	Hiſtoire Romaine,	4959
Romaine. [*Guillelmus*]	Animadv. in Concordantias Bibliorum Hebraïcorum à Mariâ de Calaſio editas,	178
Romanus. [*Ægidius*]	*V.* Ægidius.	
Rombaldis. [*Benevenutus de*]	Libellus qui *Auguſtalis* dicitur,	4041
Rondeletius. [*Guillelmus*]	De Hiſtoriâ Piſcium Libri XVIII.	1717

Digitized by Google

	Verſion françoiſe de cet Ouvrage, 1718
Rondet, N.	Traduct. françoiſe de l'Analyſe des Infiniment Petits de M. Stone, 1966
Roo. [*Gerardus de*]	Annales Rerum à Principibus Auſtriacis geſtarum, 5472
Roque. [*Daniel la*]	Satyre contre l'Abbé de la Trappe, intitulée : *Véritables Motifs de Converſion*, 569
Roque. [*Gilles André de la*]	Traité de la Nobleſſe, 5664
	Hiſtoire Généalogique de la Maiſon d'Harcourt, 5689
Roque. [*l'Abbé de la*]	Journal des Savans, 6024
Rorarius. [*Hieronymus*]	Libri duo de ratione Animalium, 1443
Roſarius. [*Simon*]	Antitheſis Chriſti & Papæ, 690
	Traduct. françoiſe de ce Livre, 691
Rosberg. [*Octave Strada à*]	*V.* Strada.
Roſe. [*Guillelmus*]	Liber de Juſtâ Reipublicæ Chriſtianæ in Reges Impios Authoritate, 1360 & 5260
Roſe-Croix. [*les Freres de la*]	Traité concernant cette Société, par Gabriel Naudé, 1937
Roſello. [*L. Paulo*]	Annotationi ſopra le Novelle di Maſſuccio, 3689
Roſenroth. [*Chriſtianus Knorrius à*]	*V.* Knorrius.
Roſeo. [*Mambrino*]	Vita de X. Ceſari, 4933
Roſieres. [*Franciſcus de*]	Stemmata Lotharingiæ ac Barri Ducum, 5705

Digitized by Google

Roſinus. [*Joannes*] Corpus Antiquitatum Romanarum, 5761

Roſnel [*Pierre de*] Le Mercure Indien, ou Tréſor des Indes, 1501

Roſſet. [*François de*] Traduct. françoiſe de Roland l'Amoureux, 3386

Traduction françoiſe du Roman du Chevalier du Soleil, 3871

Roman des Chevaliers de la Gloire, 3889

Roſſi. [*Baſtian de*] Interpretatio italica Operis Guid. de Columna de Bello Trojano, 4729

Roſſi. [*Domenico de*] Studio d'Architectura Civile, 2105

Raccolta di Statue antiche e moderne, 5899

Le Gemme antiche Figurate, 5910

Roſſi. [*Giacomo de*] Animadv. ſopra la Colonna Trajana, 5879

Roſſi. [*Ottavio*] Le Memorie Breſciane, 5051

Roſſo. [*Paolo del*] Traduct. italienne de Suétone, 4932

Roſweydus. [*Heribertus*] Comment. in Vitas Patrum Eremitarum à Divo Hieronymo conſcriptas, 4515

Rothelin. [*Carolus d'Orléans de*] Edition de l'Anti-Lucrece du Card. de Polignac, donnée par ſes ſoins, 2639

Rottendorfius. [*Bernardus*] Animadv. ejus in J. Bapt. Ferrarii Libros IV. de Florum culturâ, 1620

Digitized by Google

Rou. [*Jean*]	Tables Chronologiques,	4313
Rougemont. [*Franciſcus*]	Interpretat. latina Operum Confucii,	1249
Rouillard. [*Sébaſtien*]	Les Gymnopodes, ou Diſcours ſur la Nudité des Pieds,	4608
	Diſcours ſur l'Antiquité du Monaſtere de Li-Hans, en Sang-Ters,	4527
	Hiſtoire de la Ville de Melun,	5326
	Le Grand Aumônier de France,	5456
Rouillé. [*le Pere*]	Hiſtoire Romaine,	4956
Rouſſeau. [*J. Baptiſte*]	Ses Œuvres Poëtiques,	3171 & 3172
Rouſſeaud de la Combe. [*Guidu*]	Recueil de Juriſprudence Canonique,	963
	Ses Remarques ſur le Praticien Univerſel de Couchot,	1232
Rouſſet. [*Jean*]	Supplément au Corps Diplomatique,	1040
	Recueil d'Actes & de Négociations depuis la paix d'Utrecht,	1047
	Intérêts des Puiſſances de l'Europe,	1048
	Hiſtoire Militaire du Prince Eugene,	5470
Rouſſeville. [*N. de*]	Nobiliaire de Picardie, recueilli par ſes ſoins,	5692
Rowe. [*Thomas*]	Traduct. françoiſe de ſon Hiſtoire des Vies des Hommes	

Digitized by Google

illuſtres, omiſes par Plutarque, 6087 & 6088
Roux. [*Jean le*] Théâtre de la Nobleſſe de Flandres, 5716
Roux. [*Philibert Joſeph le*] Dictionnaire Comique & Satyrique, 2298
Roy. [*N. le*] Deſcription des Ruines des plus beaux Monumens de la Grece, 5903
Roy de Gomberville. [*Marin le*] Son Roman de Polexandre, 3909
Ses Remarques ſur les Mémoires de M. le Duc de Nevers, 5175
Traduct. françoiſe de la Relation de la Riviere des Amazones, donnée par le Pere d'Acuña, 5656
Royaumont. [*le Sr. de*] Explications Hiſtoriques du V. & du N. Teſtament, tirées des SS. Peres, 99, 100 & 101
Vies des Saints & des Prophetes, 4631
Roye. [*Franciſcus de*] Tractatus de Miſſis Dominicis, 1363
Ruæus. [*Carolus*] Animadverſiones ejus in Virgilii Opera, 2689
Rualdus. [*Joannes*] Adnotationes ejus in Plutarchi Opera, 6080
Ruault. [*Jean*] Recueil de Piéces concernant le Royaume d'Yvetot, 5352
Rubeis. [*Dominicus de*] Animadv. in Joann. Petri Bellorii Collectionem Antiquita-

Digitized by Google

tum Romanarum, 5872 & 5884

Rubeis. [*Joann. Bapt. de*] Adnotationes in Thomæ Waldenſis Doctrinale Antiquitatum Fidei, 607

Rubeis. [*Jo. Fr. Bern. Maria de*] Monumenta Eccleſiæ Aquilejenſis, 4421

Ruccellai. [*Giovanni*] Le Api, 3426=3428

Ruchat. [*Abraham*] Hiſtoire de la Réformation de la Suiſſe, 5511

Rudbeckius. [*Joannes Paulus*] Iter in Scandinaviam, 5580

Rudbeckius. [*Olaus & Olavus*] Adnotat. ejus in Codicem Legum Weſtgothicarum, 1243

Animadv. in Olai Verelii indicem Linguæ veteris Gothicæ, 2324

ATLANTICA, *ſive* MANHEIM, 5578

Laponia illuſtrata, 5589

Rudbeckius, *filius Olai.* Campi Elyſii Tomi duo, 1594 & 1595

Ichthiologia Biblica, & Diſſertatio de Ave Selav, 1726

Specimen usûs Linguæ Gothicæ, 2325

Ruë. [*Carolus de la*] *Monachus Benedict.* Adnotationes ejus in Origenis Opera, 285

Ruë. [*Charles de la*] *Jéſuite.* Recueil de Sermons ſur différens points de la Religion & de la Morale Chrétienne, 532

V. Ruæus.

Ruë. [*J. Bapt. de la*] Traité de la Coupe des Pierres, 2112

Digitized by Google

Ruellius. [*Joannes*] De Naturâ Stirpium Libri III. 1558

Ruffi. [*Antoine de*] Hiſtoire des Comtes de Provence, 5424
Hiſt. de la Ville de Marſeille, 5432

Ruffi. [*Louis Antoine de*] Diſſertation ſur les Comtes de Provence, 5424
Ses Remarques ſur l'Hiſt. de la Ville de Marſeille, donnée par Ant. de Ruffi ſon Pere, 5432

Rufinianus. [*Julius*] Opera Rhetorica, 2363

Rufinus, *Presbyter Aquileienſis.* Opera ejus omnia Theologica, ex editione Laurentii de la Barre, 319
Interpretatio latina Hiſtoriæ Eccleſiaſticæ ab Euſebio Pamphilo conſcriptæ, 4390=4392
Interpretatio latina Operum Joſephi, 4698 & 4699

Ruinart. [*Theodoricus*] Adnotationes ejus in S. Gregorii Turonenſis Opera, & Fredegarii Chronicam, 346 & 5144
Ses Œuvres Poſthumes, publiés par D. Vincent Thuillier, 468
Acta primorum Martyrum, 4600
Appendix ad Joannis Mabillon Libros ſex de Re Diplomaticâ, 5941

Rumphius. [*Georg. Everhardus*] Herbarium Amboinenſe, 1673
Deſcription des Raretés naturelles d'Amboine, 1674

Digitized by Google

	Thesaurus Cochlearum & Piscium Testaceorum, 1744
Rupertus, *Abbas.*	Operum ejus Collectio integra, 368
Rusca. [*Antonius*]	De Inferno & Statu Dæmonum Libri V. 457
Ruscelli. [*Girolamo*]	Annotazioni sopra l'Arioſto, 3396 & 3397
	Annotazioni sopra il Decamerone di Bocaccio, 3671
Rusticien de Pise.	Traduction françoise du Roman de Méliadus de Léonnoys, 3792
Rutgersius. [*Janus*]	Poëmata varia, 2943
	Adnotat. ejus in Q. Curtium, 4780
Rutilius Lupus. [*Publius*]	Figuræ Rhetoricès, 2337 & 2363
Rutilius Numatianus. [*Claudius*]	Itinerarium Cl. Rutilii Numatiani, 2586
Rutilius Palladius.	*V.* Palladius.
Ruyni, N.	Traduct. françoise de son Traité de l'Anatomie du Cheval, 2163
Ruyschius. [*Fridericus*]	Hortus Medicus Amstelodamensis à Joanne Commelino conscriptus, & curis ejus latinitate donatus & editus, 1651
	Opera ejus omnia Anatomico-Medico-Chirurgica, 1889
Ruzante. [*Agnolo Beolco detto il*]	Opere tutte del Ruzante, 3545
Ry. [*Samuël du*]	Traduct. françoise des Œuvres

Digitized by Google

d'Architecture de Vinc. Scamozzi, 2098

Ryckius. [*Theodorus*] Emendationes ejus in Castigationes Lucæ Holstenii spectantes Opus Stephani Byzantini, quod inscribitur : *de Urbibus*, 4190

Dissertatio de primis Italiæ Colonis, *ibid*

Animadversiones ejus in C. Taciti Opera, 4913

Ryer. [*André du*] *V.* Duryer.

Rymer. [*Thomas*] Fœdera, Conventiones, Litteræ, & Acta publica inter Reges, 5571

Extrait de cet Ouvrage, trad. en françois, 5554 & 5555

Rymond. [*Philibert de*] Traité Historique du Pays de Charollois, 5385

Ryssenius. [*Leonardus*] Detestatio adversùs Hadriani Beverlandi Libellum de Peccato Originali, 855

S.

Sabadino de gli Arienti, Bolognese. [*Giovanni*] Porretane, *overo*, Novelle, 3694=3698

Sabæus. [*Faustus*] Adnotationes in Arnobii Opera, 290

Sabbatini. [*Nicolao*] Practicar di Fabricar Scene e Machine di Teatri, 2192

Digitized by Google

Sabellicus. [*M. Ant. Coccius*] Epiſtolæ Familiares & alia Opuſcula, 4132
Hiſtoria Veneta, 5035
Sabinus Poëta Laureatus. [*A.*] Ammiani Marcellini Hiſtoriarum Editio princeps, ex ejus recognitione, 4945
Sacchi. [*Baptiſta*] *V.* Platina.
Sacchini. [*Franciſcus*] Hiſtoria Societatis Jeſu, 4566=4569
Sacy. [*Louis de*] Recueil de Mémoires & de Factums, 1229
Sacy. [*Louis Iſaac le Maiſtre de*] Ses Remarques ſur la Ste. Bible, 59=63 & 122
Traduction françoiſe des IV. Livres de l'Imitation de J. C. 541
La Vie de Dom Barthelemy des Martyrs, 4650
V. Royaumont.
Sadeel. [*Antonius*] Analyſis & Refutatio Poſtnanenſium aſſertionum, 650
Sadeler. [*Ægidius*] Veſtigi del' Antichita di Roma, 5876
Sadoletus. [*Jacobus*] Epiſtola Franciſci Aſulani ad Sadoletum, 1281
Saënz de Aguirre. [*Joſephus*] *V.* Aguirre.
Sainctes. [*Fr. Claudius de*] Liber de Ritu Miſſæ, & Euchariſtiâ, necnon Liturgiæ SS. Patrum, 198
Sainctyon. [*N. de*] Recueil d'Edits & Ordonnances concernant les Eaux & Foreſts, 1092

Digitized by Google

Sainctyon. [*N. de*]	Mémoires de Henry de Lorraine, Duc de Guiſe, publiés par ſes ſoins, 5063
Saint-Amand. [*Jean Triſtan de*]	*V.* Triſtan.
Saint-Amour. [*Louis Gorin de*]	*V.* Gorin.
Saint-Cyran. [*Jean du Verger de Hauranne, Abbé de*]	*V.* Duverger.
Saint-Denys. [*les Religieux de*]	Chroniques de France, rédigées par ces Religieux, 5146 —5148
Saint-Diſdier. [*Henry de*]	Traité de l'Art de l'Epée, 2156
Saint-Evrémond. [*Charles Margottelle de S. Denys, Sieur de*]	Edition complette de ſes Œuvres, 4076
Saint-Gelais. [*Charles de*]	Traduction françoiſe des Chroniques de Judas Machabée, 3830
Saint-Gelais. [*Mellin de*]	Ses Œuvres Poëtiques, 3128 & 3129
Saint-Gelais. [*Octavien de*]	Traduction françoiſe de l'Enéide de Virgile, 2700
	Le Séjour d'Honneur, 3035
	Le Vergier d'Honneur, 3035* & 3036
	Le Chaſteau de Labour, 3036*
	Le Tréſor de Nobleſſe, 5663
Saint-Glain. [*N. de*]	*V.* Glain.
Saint-Leu. [*N. de*]	Ses Commentaires ſur les Coutumes de Senlis, 1163

Digitized by Google

Saint-Luc. [*Touſſaint de*]	Nobiliaire de Bretagne,	5699
Saint-Marc. [*le Févre de*]	*V.* Févre.	
Saint-Martin. [*Filleau de*]	*V.* Filleau.	
Saint-Patrice.	Roman ſpirituel intitulé : *le Voyage du Puits de S. Patrice*,	3097
Saint-Philippe. [*D. Vincent Bucealar y Sanna, Marquis de*]	Mémoires particuliers pour ſervir à l'Hiſt. d'Eſpagne ſous le regne de Philippe V.	5533
Saint-Preſt. [*Jean Yves de*]	Hiſtoire des Traités de Paix du XVIIe. ſiécle,	1041
Saint-Réal. [*Céſar Vichard de*]	Edition complette de ſes Œuvres,	4077
Saint-Remy. [*Pierre Surirey de*]	*V.* Surirey.	
Saint-Sauveur. [*le Sr. de*]	*V.* Thiers. (*J. Bapt.*)	
Saint-Sorlin. [*Jean Deſmareſt de*]	*V.* Deſmareſt.	
Saint-Vallier. [*Cochet de*]	*V.* Cochet.	
Saint-Victor. [*Adam de*]	*V.* Adam.	
Sainte-Beuve. [*N. de*]	*V.* Beuve.	
Sainte-Croix. [*Nicol. Charpy de*]	*V.* Charpy.	
Saldenus. [*Guillelmus*]	De Libris & eorum uſu ac abuſu Libri duo,	5988
Salgado de Somoza. [*Franciſcus*]	Tractatus de ſupplicatione ad Sanctiſſimum à Litteris & Bullis Apoſtolicis,	941

Digitized by Google

Salicetus. [*Bartholomæus*] Emendat. in Ciceronis Epiſt. Famil. 2421

Salicetus. [*Gratianus Leoſthenes*] Elixir Jeſuiticum, 1018

Salignac de la Motte-Fénelon. [*François de*] Ses Œuvres Spirituelles, 563
Réfutation de Spinoſa, 869
Avantures de Télémaque, 3770 & 3771

Salinas. [*Franciſcus*] Libri VII. de Muſicâ, 2040

Salinas. [*Joannes*] Adnotationes ejus in S. Vincentii Lirinenſis & Hilarii Arelatenſis Opera, 342

Salle. [*Antoine de la*] Chronique du petit Jehan de Saintré, 3845

Sallengre. [*Albert. Henricus de*] Theſaurus Antiquitatum Romanarum, 5732
Mémoires de Littérature, 6010*

Salligny. [*Charles de*] Ses Comment. ſur les Coutumes de Vitry le François, 1173

Sallo. [*Denys de*] Journal des Savans, 6024

Salluſtius. [*C. Criſpus*] Hiſtoriarum Libri. *Venetiis*, *anno* 1470, N°. 4860
Earumdem Hiſtoriarum Editio altera *anni* 1470, *abſque loci indicat.* 4861
Altera. *Pariſiis*, *in Sorbonâ*, *anno* 1470, N°. 4862
Altera. *Venetiis*, *anno domini* 1471, N°. 4863
Altera. *Venetiis*, *anno domini* 1474, N°. 4864
Altera. *Mediolani*, *anno domini* 1474, N°. 4865

Digitized by Google

Altera. *Valentiæ*, *anno domini* 1475, N°. 4866
Altera. *Mediolani*, *anno domini* 1476, N°. 4867
Altera. *Mediolani*, *anno domini* 1477, N° 4868
Altera. *Venetiis*, *anno domini* 1478, N°. 4869
Altera. *Mediolani*, *anno domini* 1479, N°. 4870
Altera, *ex recognitione Aldi*, 4871
Altera, *ex Officinâ Elzeviriânâ*, 4872
Altera, cum Interpretationibus *ad Usum Delphini*, 4873
Altera, cum Notis *Variorum*, 4874
Altera, cum Indice, *apud Tonson*, 4875
Altera, cum Animadversionibus Sigeb. Havercampi, 4876
Traduction françoise de cet Ouvrage, 4877
Traduction italienne, 4878

Salmasius. [*Claudius*] Adnotationes ejus in Nili Libros II. de Primatu Papæ, 627
Adnotationes in Sexti Empyrici Opera, 1284
Adnotat. in Vitruvium, 2092
Adnotationes in Achillis Tatii Libros VIII. de Amoribus Clitophontis & Leucippes, 3725

Digitized by Google

	Exercitationes Plinianæ in Solinum, 4206
	Adnotationes in L. Ann. Flori Historiam Romanam, 4826
	Adnotationes in Historiæ Augustæ scriptores, 4952 & 4953
Salmeron. [*Alphonsus*]	Commentarii in Scripturam Sacram, 116
Salnove. [*Robert de*]	La Vénérie Royale, 2179
Salomon.	Ouvrage intitulé : *les Clavicules de Salomon*, 1394
	Petit Livret facétieux qui a pour titre : *les Dits de Salomon, avec les Réponses de Marcon*, 3094*
Salvaing. [*Denys de*]	Traité de l'Usage des Fiefs, 1223
Salvaticis. [*Porchetus de*]	*V.* Porchetus.
Salvator. Vitalis.	*V.* Vitalis.
Salvianus. [*Hyppolitus*]	Historia aquatilium Animalium, 1716
Salvianus, *Episc. Massilienſis.*	Operum ejus Editio integra, cum Notis Petri Galezinii, 341
Salvinius. [*Ant. Maria*]	Adnotationes ejus in Eustathii Commentarios super Homerum, 2500
	Observationes circà Inscriptiones antiquas Græcas & Romanas quæ in Etruriæ Urbibus extant, 5799
	Adnotationes in Columbarium Libertorum & Servorum Liviæ Augustæ, 5893

Digitized by Google

Samblancatus. [*Joann.*]	Cenſura adversùs Optatum Gallum,	985
Sambucus. [*Joannes*]	Adnotationes in Plauti Comœdias,	2597
	Adnotationes in Ariſtenæti Epiſtolas,	4109
Sammarthanus. [*Dionyſius*]	Adnotationes ejus in S. Gregorii Magni Opera,	348
	Gallia Chriſtiana,	4425
Sammarthanus. [*Ludovicus*]	Gallia Chriſtiana,	*ibid*
Sammarthanus. [*Nicolaus*]	Gallia Chriſtiana,	*ibid*
Sammarthanus. [*Petrus Abelius*]	Gallia Chriſtiana,	*ibid*
Sammarthanus. [*Scævola*]	Pædotrophia,	2919
	Gallia Chriſtiana,	4425
Samonicus. [*Q. Serenus*]	*V.* Serenus.	
Samſon. [*P. A.*]	Traduction françoiſe du Diſcours d'Algernoon Sidney ſur le Gouvernement,	1346
Sanadon. [*Noël Eſtienne*]	Traduction françoiſe des Œuvres d'Horace, avec des Notes,	2738
Sanchez. [*Thomas*]	Diſputationes de S. Matrimonii Sacramento,	484
Sanchoniaton.	Diſſertation d'Ant. Van Dale ſur Sanchoniaton,	163
Sancta Cruce. [*Simeo à*]	*V.* Simeo.	
Sancta Maria [*Paulus de*]	*V.* Paulus.	
Sancta Thereſa. [*Giov. Gioſeppe de*]	Hiſtoria delle Guerre del Regno del Braſile,	5658

Digitized by Google

Sanctarellus. [*Antonius*] Tractatus de Hæresi & Schismate, 956

Sanctius. [*Franciscus*] Minerva, seu Comm. de Causis Linguæ Latinæ, 2249

Sancto Gemino. [*Dominicus de*] *V.* Dominicus.

Sancto Ignatio. [*Henricus à*] *V.* Henricus.

Sancto Joseph. [*P. Angelus à*] *V.* Angelus.

Sancto Paulo. [*Carolus à*] Geographia Sacra, 4216

Sancto Paulo. [*Sebastianus à*] *V.* Sebastianus.

Sancto Victore. [*Hugo à*] *V.* Hugo.

Sancto Victore. [*Richardus à*] *V.* Richardus.

Sanderson. [*Robertus*] Continuatio Collectionis Actorum publicorum à Thomâ Rymer incœptæ, 5571

Sanderus. [*Antonius*] Chorographia Sacra Brabantiæ, 4439
Flandria Illustrata, 5493 & 5494

Sandius. [*Christophorus*] Bibliotheca Anti-Trinitariorum, 6048

Sandrart. [*Joachimus à*] Academia Architecturæ & Sculpturæ, 2074
Academia Artis Pictoriæ, 2075
Admiranda Sculpturæ veteris, 2076
Romæ antiquæ & novæ Theatrum, 2077

Digitized by Google

	Romanorum Fontinalia, *ibid*
	Iconologia Deorum, 2078
Sannazarius. [*Jacobus Actius Syncerus*]	Opera ejus Poëtica, ex recognitione Aldi, 2890
	Eadem, cum Notis *Variorum*, 2891
	Sonetti e Canzoni, 3511
San-Severino. [*Giov. Severi de*]	Adnotat. ſopra la Roma Sotterranea di Ant. Boſio, 4656
Sanſon. [*Jacques*]	Hiſtoire des Comtes de Ponthieu, 5333
Sanſon. [*Nicolaus*]	Geographia Sacra, 44 & 4216
Sanſovino. [*Franceſco*]	Raccolta de' Sonetti de div. Authori, 3301
	Satire, 3309
	Annotationi ſopra la Divina Comedia di Dante, 3318
	Capitoli diverſi, 3505
	Cento Novelle ſcelte di piu celebri e nobili Scrittori, 3685
Santa-Cruz. [*Don Alvar Navia Oſſorio, Marquis de*]	Traduction françoiſe de ſes Réflexions Militaires, 2137
Sante-Bartoli. [*Pietre*]	Recueil de Peintures antiques, 5904
Santes Pagninus.	Bibliorum Sacrorum verſio latina, ex Hebræo, N°. 36
Santi-Conti.	Traduction italienne de l'Hiſt. Romaine de Florus, 4832
Santius de Arevalo. [*Rodericus*]	*V.* Rodericus.
Sappho, *Fœmina illuſtris*]	Poëmata ejus, gr. & lat. 2484, 2485 & 2579

Digitized by Google

Eorumdem Editio altera, cum Notis Wilh. Baxter, 2529
Traduction françoiſe de ces Poëſies, par le Baron de Longepierre, 2531
Autre Traduct. françoiſe par Gacon, 2532

Saracenus. [*Bernardus*] Commentarii in Plauti Comœdias, 2594

Saracini. [*Giuliano*] Notitia iſtorica della Citta d'Ancona, 5024

Sarayna. [*Torellus*] Hiſtoria Civitatis Veronæ, 5046

Sarget *ou* Ferget. [*Pierre*] *Religieux Auguſtin du Couvent de Lyon ſur le Roſne.* Traduction françoiſe du Nouveau Teſtament, imprimée à *Lyon*, par *Barth. Buyer*, vers 1477, N°. 64

Sarpi. [*Fra Paolo*] Traduct. françoiſe de ſon Traité des Droits des Souverains contre les Excommunications des Papes, 954
Hiſtoria del Concilio di Trento, 4467
Traduction latine de cette Hiſtoire, 4467
Traduction françoiſe, donnée avec des Notes par le Pere le Courrayer, 4468
Hiſtoria della Sacra Inquiſitione, 4692
Diſcorſi dell' Origine della medeſima Inquiſitione, 4693

Sarrachi Aſſarachi. [*Andreas*] *V.* Aſſarachi.

Digitized by Google

Savaron. [*Jean*] Hiſt. de l'Origine de la Ville de Clermont, 5393
Savary. [*Philémon Louis*] Supplément au Dictionnaire du Commerce de Jacques Savary, 1365
Savary des Brulons. [*Jacques*] Dictionnaire de Commerce, 1365
Saubertus. [*Joannes*] Conlectanea de Sacrificiis veterum, 5749
Commentatio de Sacerdotibus & Sacris Hebræorum Perſonis, 5749
Savérien. [*Alexandre*] Dictionnaire de Mathématique, 1945
Dictionnaire de Marine, 2125
Savilius. [*Henricus*] Animadv. in Librum quem conſcripſit Thomas Bradwardinus, *de Cauſâ Dei contrà Pelagium*, 398
Commentarii in Tacitum, necnon Tractatus de Militiâ Romanâ, 4909
Saulx, *Sgr. de Tavannes*. [*Gaſpard & Guill. de*] *V.* Tavannes.
Saunier. [*Jean de*] Traité de la parfaite connoiſſance des Chevaux, 2167
Saurin. [*Jacques*] Ses Diſcours ſur la Bible, 107
Sermons prêchés ſur divers Textes de l'Ecriture-Sainte, 537
Lettres ſur l'état du Chriſtianiſme en France, 746
Sauvage. [*Denys*] Ses Obſervations ſur les Chroniques de Jehan Froiſſart, &

Digitized by Google

	ſur celles d'Enguerrand de Monſtrelet, 5163 & 5166
Sauvageau. [*Michel*]	Ses Obſervations ſur le Recueil des Arreſts du Parlement de Bretagne, donné par Noël Dufail, 1181
Sauvages. [*Franç. Boiſſier de*]	Traduction françoiſe de la Statique des Animaux, compoſée par M. Hales, 1689
Sauval. [*Henry*]	Les Antiquités de Paris, 5321
	Hiſtoire des Amours des Rois de France, *ibid*
Sauveur. [*le Sieur de Saint*]	*V.* Thiers. (*J. Bapt.*)
Saux. [*Franç. Bernard Eſpiard de*]	*V.* Eſpiard
Saxi. [*Pamphilus*] *Poëta Mutinenſis.*	Carmina ejus. *Brixiæ impreſſa anno* 1499, N°. 2881
Saxius. [*Joſephus Antonius*]	Hiſtoria Litterario-Typographica Mediolanenſis, 6052
Saxo. [*Ludolphus*] *ex Ord. Carthuſianorum.*	*V.* Ludolphus.
Saxo-Ferrata. [*Bartholus de*]	*V.* Bartholus.
Saxo-Ferrato. [*C. Baldaſſare Olympo delli Aleſſandri da*]	Opera Chiamata Pegaſea, 3491
	La Gloria d'Amore, 3492
	Opere diverſe Poëtiche, 3493
Scaligero. [*Camillo*]	Bertoldo con Bertoldino, Poema in ottava rima, 3527
Scaligerus. [*Joſephus*]	Opuſcula de Tribus Judæorum Sectis, 896
	Adnotationes ejus in Heſychii Lexicon, 2236

Digitized by Google

	Adnotationes in Theocriti, Moschi, Bionis & Simmii Poëmata,	2559
	Conjectanea de Nonni Dionysiacis,	2569
	Observationes in Aristophanis Comœdias,	2572
	Adnotationes in Senecæ Tragœdias,	2777
	Adnotationes in Pervigilium Veneris,	2861
	Annotationes in Chronicam Eusebii Pamphili,	4296
	Emendationes in Cæsarem,	4888
Scaligerus. [*Jul. Cæsar*]	Adnotationes ejus in Theophrasti Eresii Hist. Plantarum,	1549
Scamozzi. [*Vincent*]	Traduction françoise de ses Œuvres d'Architecture,	2098
Scapula. [*Joannes*]	Lexicon, gr. latinum,	2245
Scarron [*Paul*]	Edition complette de ses Œuvres,	4080
Scaruffi. [*Gaspare*]	L'Alifinonfo sopra le Monete,	1366
Scaurgoud. [*Antonius*]	Collectio Criticorum Sacrorum, curis ejus edita,	157
Scépeaux, *Sire de Vieilleville*. [*François de*]	*V.* Vieilleville.	
Schefferus. [*Joannes,*]	*V.* Schefferus.	
Schannat. [*Joann. Fridericus*]	Historia Monasterii Fuldensis,	4438

Digitized by Google

Schardius. [*Simon*] Opus Hiſtoricum de Rebus Germanicis, 5463

Schefferus. [*Joannes*] Animadverſiones ejus in Julii Obſequentis Libros de Prodigiis, 1756

Adnotationes in C. Jul. Hygini Fabulas, 3560

Adnotationes in Hiſtoriam Gothrici & Rolfi Weſtrogothiæ Regum, 5581

De Re vehiculari Veterum Libri II. 5773

Adnotationes in Claudii Æliani Hiſtorias, 6125

Scheidius. [*Chriſtianus Ludovicus*] Origines Guelficæ, 5485.

Schelſtrate. [*Emanuel à*] Antiquitates Eccleſiaſticæ, 4410

Schenck, N. Theatrum Machinarum Univerſale, à diverſis Authoribus conſcriptum, & curis ejus cum figuris æneis editum, 2029

Scherzius. [*Joann. Georgius*] Additamenta & Adnotationes in Joann. Schilteri Theſaurum Antiquitatum Teutonicarum, 5460

Scheuchzerus. [*Joann. Jacobus*] Phyſica Sacra, latinè verſa, N°. 93

Traduct. franç. de cet Ouvrage, N°. 94

Agroſtographia, 1613

Herbarium Diluvianum, 1624

Itinera Alpina, 1659

Digitized by Google

	Piſcium Quærelæ & Vindiciæ, 1724
Scheuchzerus. [*Joann. Guſp.*]	Traduct. françoiſe de ſa Verſion angloiſe de l'Hiſt. du Japon, publiée en allemand par Engelbert Kempfer, 5631
Schilterus. [*Joannes*]	Theſaurus Antiquitatum Teutonicarum, 5460
Schlutter. [*Charles André*]	Traduct françoiſe de ſon Traité de la Fonte des Mines, 1498
Schmidius, N.	Adnotationes ejus in Pindari Opera omnia, 2583
Schmidt. [*Joann. Andreas*]	Animadverſiones ejus in Joach. Joann. Maderi & Joann. Lomeieri Tractatum de Bibliothecis, 5997
Schmiedel. [*Caſimirus Chriſtopharus*]	Animadv. in Conradi Geſneri Opera Botanica, 1593
Schmitz. [*Henricus*]	Interpretatio latina Theatri Machinarum à Georgio Andr. Bocklero conſcriptum, 2027
Schoëpflinus. [*Joann. Daniel*]	Alſatia illuſtrata, 5438
	Vindiciæ Typographicæ, 5957
Schoettgenius. [*Chriſtianus*]	Supplementa ad Joann. Alberti Fabricii Bibliothecam latinam Medii Ævi, 6019
Schonevelde. [*Stephanus à*]	Ichthyologia & Nomenclaturæ Animalium Aquatilium, 1725
Schottus. [*Andreas*]	Adnotationes ejus in S. Iſidori Peluſiotæ Opera, 330
	Animadv. in Senecæ utriuſque Philoſophi & Rhetoris Opera, 1287

Digitized by Google

Adnotat. in Antonini Auguſti Itinerarium, 4208 & 4209
Hiſpania illuſtrata, *ſive* Collectio variorum Authorum qui de Rebus Hiſpanicis ſcripsêrunt, 5515
Adnotationes in Joann. Roſini Corpus Antiquitatum Romanarum, 5761
Faſti Siculi reſtituti, 5816
Adnotationes in Photii Bibliothecam, 6007
Schottus. [*Caſpar*] Magia Naturalis & Artificialis, 1446
Technica curioſa, 1447
Schrevelius. [*Cornelius*] Emendationes in Heſychii Lexicon, 2235
Adnotationes in Ciceronis Opera omnia, 2372
Animadverſiones in Homerum, 2501
Animadv. in Horatium, 2725
Adnotat. in Ovidium, 2757 & 2758
Adnotat. in Lucani Pharſaliam, 2786
Adnotat. in Val. Martialem, 2822
Adnotat. in Claudianum, 2849
Animadv. in Eraſmi Colloquia, 4088
Adnotationes in Juſtinum, 4338
Schrockius. [*Lucas*] Hiſtoria Moſchi, 1703

Digitized by Google

Schroderus. [*Joannes Caſpar*]	Animadverſiones in Senecæ Tragœdias,	2778
Schroderus. [*Joann. Joachimus*]	Theſaurus Linguæ Armenicæ,	2213
Schroëerus. [*Joann. Fridericus*]	Imperium Babylonis & Nini,	4715
Schroëerus. [*Samuël*]	Diſſertatio ſingularis de Sanctificatione Seminis Mariæ Virginis in actu Conceptionis Chriſti,	419
Schuckford. [*Samuël*]	Traduct. françoiſe de ſon Introduction à l'Hiſt. des Juifs de M. Prideaux,	4708
Schultens. [*Albertus*]	Interpretatio latina, & Commentarii in res geſtas à Saladino, ex arabico ſermone Bohadini, Abulfedæ, & Amadoddini,	5600
Schultingius Steinvichius. [*Cornelius*]	Bibliotheca Eccleſiaſtica,	6064
Schurigius. [*Martinus*]	Chylologia Hiſtorico-Medica,	1827
	Sialologia Hiſt. Medica,	1828
	Spermatologia,	1829
	Embryologia,	1830
	Syllepſilogia,	1831
	Gynecologia,	1832
	Muliebria,	1833
	Parthenologia,	1833*
	Lithologia,	1834
	Hæmathologia,	1835
Schutzen. [*Joannes*]	Tractatus curioſus de Medicinâ,	1862

Digitized by Google

Schwandtnerus. [*Joann. Georgius*] Index in Collectionem Scriptorum de Rebus Hungaricis, 5488

Schwartz. [*Jo. Conr.*] Animadversiones ejus in Carmina familiæ Cæsareæ, necnon Miscellanea Theologica, 2741

Schwartzerd. [*Philipp.*] *V.* Melanchton.

Schwenckfeldius. [*Caspar*] *V.* Suenckfeldius.

Scilla. [*Augustinus*] Dissertatio de corporibus Marinis lapidescentibus, 1510

Scioppius. [*Gaspar*] Relatio ad Reges de Stratagematis Jesuitarum, 1016

Adnotationes ejus in Franciſci Sanctii Minervam, 2249

Scopæus. [*Scrobetius*] Nænia Missæ Sepultæ, 728

Scotus. [*Joann. Duns*] Operum ejus Collectio integra, 386

Scriptores Historiæ Augustæ, Editio princeps. *Mediolani, anno* 1475, N°. 4950

Eorumdem Scriptorum Editio altera. *Venetiis, anno domini* 1490, *ibid*

Altera, cum Annot. Joann. Baptistæ Egnatii, 4951

Altera, cum Notis Isaaci Casauboni, 4952

Altera, cum Notis *Variorum*, 4953

Scripturaires. Les Raisons des Scripturaires pour expliquer le Dogme de la Trinité, 743

Digitized by Google

Scriverius. [*Petrus*]	Animadv. in Vegetii, & Frontini Libros de Re Militari, 2126
	Animadverſiones in Pervigilium Veneris, 2861
	Emendationes ejus in Joannis Secundi Opera Poëtica, 2941
	Emendationes in Dominici Baudii Amores, & alia diverſi generis Carmina, 2942
Scudéry. [*Georges de*]	Almahide, ou l'Eſclave Reyne, 2906
Scudéry. [*Magdelaine de*]	Le Roman du Grand Cyrus, 3900
	Le Roman de Clélie, 3902
Scylitza Curopalata. [*Joannes*]	*V.* Curopalata.
Seba. [*Albertus*]	Theſaurus Rerum Naturalium, 1778
Sebaſtianus ab Oya.	Deſcriptio Thermarum Dioclétiani, 5889
Sebaſtianus a Sancto Paulo.	Exhibitio Errorum quos Daniel Papebrochius commiſit ſuis in Notis ad Acta Sanctorum, 4629
Seberus. [*Wolfgangus*]	Adnotationes ejus in Julii Pollucis Onomaſticon, 2230
Secouſſe. [*Denys François*]	Recueil des Ordonnances des Rois de France, 1088
	Ses Notes ſur les Mémoires de Condé, 5223
	Ses Remarques ſur le Journal d'Henry III. donné par Pierre de l'Etoile, 5255

Digitized by Google

Sectanus. [*Quintus*] Satyræ, 2906 & 2907

Sectanus. [*L.*] *Quinti filius.* Sermones de totâ græculorum hujus ætatis Litteraturâ, 2908

Sedulius. [*Henricus*] Apologeticus pro Libro Conformitatum, 4547

Historia seraphica Vitæ Sancti Francisci, 4548

Sedulius, N. Opuscula Sacra Poëtica, 2588

Segni. [*Bernardo*] Storia Fiorentina, con la Vita di Nicolo Capponi, 5087

Ségrais. [*Jean Renaud de*] Son Roman de Zayde, 3905

Seguierius. [*Joann. Franciscus*] Bibliotheca Botanica, 1539

Collectiones Plantarum Veronensium, 1630

Supplementum ad Bibliothecam Botanicam, *ibid*

Séguin. [*Joseph*] Les Antiquités d'Arles, 5429

Seguso. [*Henricus de*] *Card. Hostiensis.* Summa aurea super Titulis Decretalium, 926

Seguy. [*Joseph*] Edition des Œuvres de J. Bapt. Rousseau, donnée par ses soins, 3172

Seine. [*François de*] Description de Rome ancienne & moderne, 5018

Séjournant. [*N. de*] Dictionnaire Espagnol & François, 2311

Seldenus. [*Joannes*] Operum ejus Collectio, editore Davide Wilkins, 4064

Commentarii in Libros Originum Ecclesiasticarum Ecclesiæ Alexandrinæ, 4454

Abrah. Ecchellensis Responsio

Digitized by Google

ad, Comm. Joann. Seldeni, 4455
Adnotationes in Eadmeri Angli Hiſtorias ſui Temporis, 5559
Syntagmata duo de Diis Syris, 5754
Adnotationes in Marmora Oxonienſia, 5800

Selenus. [*Guſtavus*] Cryptomeniticès & Cryptographiæ Libri IX. 2054

Sellier. [*le Sieur du*] *V.* Duſellier.

Sena. [*Bernardo Glicinio da*] *V.* Glicinio.

Sendelius. [*Nathaël*] Hiſtoria Succinorum, 1507

Seneca. [*L. Annæus*] *Philoſophus & Rhetor.* Operum editio primaria. *Neapoli, anno* 1475. N°. 1286
Eorumdem Editio altera, *apud Elzevirios*, 1287
Altera, cum Notis *Variorum*, 1288
Extrait de ſes Morales, trad. en françois par Deſmareſt de S. Sorlin, 1304
Tragœdiarum editio primaria. *Lugduni, anno* 1491, N°. 2773
Earumdem Editio altera. *Venetiis, anno* 1492, N°. 2774
Altera, *apud Aldum*, 2775
Altera, cum Notis *Variorum*, 2776 & 2777
Altera, cum Animadv. Caſp. Schroderi, 2778

Digitized by Google

	Epiſtolæ. *Pariſiis, anno domini* 1475, N°. 4113
	Traduction italienne des mêmes Epitres, *imp. à Veniſe*, en 1494, N°. 4114
Senes. [*Franç. Patrice d'*]	*V.* Patrice.
Senilis. [*Petrus Paulus*]	Præfatio in Librum Laurentii Vallæ, 2267
Sennertus. [*Daniel*]	Opera ejus Medica in unum edita, 1818
Septimius *ſeu* Septiminus.	Interpretatio latina Librorum VI. Ephemeridos Belli Trojani, græcè conſcripti per Dictym Cretenſem, 4719 & 4724
Seraphino, *Aquilano.*	Opere Poëtiche, 3462=3466
	Traduction françoiſe de ſes Contes intitulés: *de Cupido & Atropos*, 2975
Sérapion.	Opera ejus Medica, 1816
Serces. [*Jacques*]	Traité ſur les Miracles, 745
Serdonati. [*Franceſco*]	Annotat. ſopra il Trattato dell' Ordine di Leggere gli Scrittori de la Storia Romana del Sign. Pietro Angeli da Barga, 4932
Serenus, *Antiſſenſis.*	De Sectione Cylindri & Coni Libri II. 1963*
Serenus Samonicus. [*Quintus*]	Liber de Medicinâ, 2586
Serranus. [*Joannes*]	Interpretatio latina Operum Platonis, 1258
Serrarius. [*Nicolaus*]	Opuſcula varia Theologica, 462
	Opuſcula de Tribus Judæorum Sectis, 896

Digitized by Google

Rerum Moguntiacarum Libri V. 5476

Serres. [*Jean de*] Mémoires particuliers concernant la troiſieme Guerre Civile de France, 5225

Serry. [*Jac. Hiacynthus*] *V.* Blanc. (*Auguſtinus le*)

Servieres. [*Grollier de*] *V.* Grollier.

Servius Honoratus. [*Maurus*] Comment. in Donatum, 2259
Comment. in Virgilium, 2670, 2671, 2672, 2673, 2675 =2677

Servetus. [*Michaël*] Adnotationes in Bibliam Sacram, ex verſione Santis Pagnini, N°. 36
Morceaux ſéparés de ſes Ouvrages que l'on croit inſerés dans la Verſion polonoiſe de la Bible donnée par les Sociniens, N°. 77
De Trinitatis Erroribus Libri VII. & Dialogorum Libri duo, 754
Ejuſdem Operis Verſio Belgica, 755
CHRISTIANISMI RESTITUTIO, 756.
Librorum de Trinitate Divinâ Codex MSS. Autographus, 757
Joh. Calvini defenſio pro Sanctâ Trinitate adversùs Servetum, 758
Traduction françoiſe de cet Ouvrage, 759

Digitized by Google

G. Postelli Apologia pro Serveto, 760
Ratio Syruporum, 1861
Apologia contra Facultatem Medicorum Parisiensium, 1862
Adnotat. ejus in Ptolemæum, 4197 & 4198
Severinus. [*Marcus Aurelius*] Tractatus de Viperæ naturâ, 1739
Liber de Efficaci Medicinâ, 1819
Severus, *Alexandrinus*] Liber de Arte Rhetoricâ, 2338
Severus. [*Publius Cornelius*] Ætna, & Fragmenta quæ supersunt, 2743
Severus. [*Sulpitius*] Historia Sacra, ex Editione Flacii Illyrici, 4385
Ejusdem Operis Editio altera, *ex Officinâ Elzevirianâ*, 4386
Altera, cum Notis *Variorum*, 4387 & 4388
Altera, cum Adnot. Hieronymi de Prato, 4389
Sévigné. [*Marie de Rabutin de Chantal, Marquise de*] Recueil de ses Lettres, 4152
Seuterus. [*Bartholomæus*] Icones Phytantozæ Iconographiæ, 1596
Sextus Empyricus. Opera ejus omnia quæ extant, gr. & lat. ex Edit. Joann. Alb. Fabricii, 1284
Traduct. françoise des Institutions Pyrrhoniennes de Sextus Empyricus, 1285
Seymour. [*Robert*] Description historique de la

Digitized by Google

Ville de Londres & de Weſtminſter, 5569
Seyſſel. [*Claude de*] Traduction françoiſe des Hiſtoires de Thucydide, 4751
Hiſtoire des Succeſſeurs d'Alexandre, 4789
Hiſtoire de la glorieuſe Victoire de Louis XII. contre les Vénitiens, 5206
s'Graveſande. [*Jacobus*] *V.* Graveſande.
Sguropulus. [*Sylveſter*] Hiſtoria Concilii Florentini, 4465
Animadverſ. Roberti Creyghtoni in eamdem Hiſtoriam, *ibid*
Leon. Allatii Exercitationes in Notas Rob. Creyghtoni, 4466
Shaw, N. Traduction françoiſe de la Relation de ſes Voyages en Barbarie, &c. 4275
Sheringamus. [*Robertus*] Diſceptatio de Anglorum Gentis origine, 5544
Sherloch. [*Guillaume*] Traduct. françoiſe de ſon Traité de la Mort & du Jugement dernier, 672
Traduct. françoiſe de ſon Traité de l'Immortalité de l'Ame, 673
Sibbaldus. [*Robertus*] Scotia illuſtrata, ſeu Hiſtoria Naturalis Scotiæ, 1664
Sibillet. [*Thomas*] Traduction françoiſe de la Tragédie d'Euripide intitulée: *l'Iphigénie*, 2553
Sichtermannus. [*Gerardus*] Diſſertatio de Pœnis Militaribus Romanorum, 5768

Digitized by Google

Sicilia. [*Jeremias de*] *V.* Jeremias.
Siculus. [*Luc. Marineus*] *V.* Marineus.
Sideta. [*Marcellus*] Carmen de Medicamentis & Piscibus, 6017
Sidney. [*Algernoon*] Traduct. françoise de son Discours sur le Gouvernement, 1346
Sidonius Apollinaris. Carmina & Epistolæ, 2860
Sigonius. [*Carolus*] Operum ejus Collectio integra, curis Lud. Ant. Muratorii edita, 4068
Emendationes in Titum-Livium, 4807
Sigura. [*Ruy Lopès de*] *V.* Lopès.
Sike. [*Henricus*] Evangelium Infantiæ, seu Liber Apocryphus de Infantiâ Servatoris, N°. 91
Silhouette. [*Estienne de*] Traduct. françoise de la Dissertation de Warburton sur l'union de la Morale, de la Religion & de la Politique, 890
Silius Italicus. Operum ejus *Editio princeps*, ex recognitione Johannis Andreæ Episcopi Alerienſis. *Romæ*, *anno* 1471, N°. 2792
Eorumdem Editio altera, ex recognitione Pomponii. *Romæ*, *anno* 1471, N°. 2793
Altera. *Parmæ*, *anno domini* 1481, N°. 2794
Altera. *Mediolani*, *anno domini* 1481, N°. 2795

Altera.

Digitized by Google

	Altera. *Venetiis, anno domini* 1483, N°. 2796
	Altera. *Venetiis, apud Aldum*, 2797
	Altera, cum Animadv. Arnoldi Drakenborch, 2798
Silveſtre. [*le Sr. N.*]	Edition complette des Œuvres de S. Evrémond, publiée par ſes ſoins, 4076
Simeo à Sancta Cruce.	Index Bibliothecæ Maximæ veterum Patrum, 242
Simlerus. [*Joſias*]	Adnotationes ejus in Antonini Auguſti Itinerarium, 4209
	Traduct. françoiſe de ſon Traité de la République des Suiſſes, 5508
Simmius.	Opera ejus quæ extant, gr. & lat. 2559
Simo, *Genuenſis.*	Liber Synonymorum. *Mediolani, anno* 1473, N°. 2271
Simon. [*Richard*]	Hiſtoire Critique du V. & du Nouveau Teſtament, 164
Simon, *Comte de Montfort.*	Recueil des Loix qu'il fit publier parmi les Albigeois, 1166
Simoneau. [*Louis*]	Recueil d'Eſtampes, gravées par cet Artiſte, pour ſervir à l'Hiſtoire des Arts & Métiers, 2059 & 2060
Simoneta. [*Joannes*]	Commentarii de Rebus Geſtis à Franç. Sphortia, 5092
	Traduction italienne de cet Ouvrage, par Chriſtophe Landino, 5093

Digitized by Google

Simonetta. [*Bonifacius*] Commentarii de Vitis Romanorum Pontificum, 4478

Simonides, *Poëta Lyricus* Carmina ejus, gr. & lat. 2484 & 2579

Traité facétieux de l'origine & naturel *Fœminini generis*, imprimé sous le nom du Philosophe & Poëte Simonides, 3618

Simonius. [*Simon*] Summa ejus Religio à Marcello Squarcialupio conscripta, 789

Simplicien, *Religieux des petits Augustins.* Ses Additions à l'Histoire généalogique de la Maison Royale de France, publiée par le Pere Anselme & autres, 5687

Simplicius, *Philosophus.* Ses Commentaires sur le Manuel d'Epictete, trad. en françois par M. Dacier, 1305

Cinq traités sur les Mœurs, pareillement trad. en françois par le même Dacier, *ibid*

Simson. [*Edwardus*] Chronicon, Historiam Catholicam complectens, 4304

Sionita. [*Gabriel*] Interpretatio latina Operis arabici, cui titulus est: *Geographia Nubiensis*, 4169

Sipéris de Vinevaulx. Roman de ce nom, 3856

Sirenius. [*Julius*] De fato Libri IX. 1371

Siri. [*Vittorio*] Memorie recondite, 4368

Il Mercurio, 4369

Delle Turbulenze di Francia, 4370

Sollo contra el Doctor Birago, 4372

Digitized by Google

Siricho. [*Lorbardus de*] Epitoma Virorum illuſtrium, 4041

Siricus. [*Michaël*] Idolum Papale, 701

Sirmondus. [*Jacobus*] Collectio Conciliorum Galliæ, 240

Opera varia in unùm edita, curis Jacobi de la Baune, 253

Adnotationes ejus in Theodoreti Opera, 336

Adnotationes in Paſchaſii Radberti Opera, 357

Adnotationes in Hincmari Opera, 358

Confutatio Libelli cui titulus eſt: *Optatus Gallus*, 986

Sirti. [*Tobia*] Statuti della Citta di Lucca, 5110

Siſteron. [*Bonaventure de*] Hiſtoire de la Ville & Principauté d'Orange, 5434

Sixtus IV. *Pont. Max.* Regulæ & Conſtitutiones Cancellariæ Romanæ, juſſu ejus editæ & impreſſæ, *anno* 1471, N°. 965

Sixtus V. [*Pont. Max.*] Bibliorum Sacrorum verſio latina vulgata, juſſu ejus edita *Romæ, anno domini* 1590, N°. 39

Eorumdem Bibliorum editio altera vulgata, juſſu Clementis VIII. correcta & edita *Romæ, anno* 1592, N°. 40 & *ſeqq.*

Brutum Fulmen adverſùs Henricum IV. 5243

Digitized by Google

	Critique de cette Bulle, ſous le nom de *la Fulminante*, 5244
	Moyens d'abus contre cette même Bulle, 5245
	Aviſo piacevole data alla bella Italia, contrà la medeſima Bulla, 5246
Skinner. [*Stephanus*]	Etymologicon Linguæ Anglicanæ, 2319
Slichtingius. [*Jona*]	Operum ejus Collectio, 791
Sloane. [*Hans*]	Hiſtoria naturalis Inſularum Jamaïcarum, 1753
Smids. [*Ludolphus*]	Pinacotecha Imperatorum Romanorum, 5848
Smids. [*Ludovicus*]	Animadverſiones in Valerium Martialem, 2824
	Pictura loquens, 3582
Smith. [*Thomas*]	Animadv. ejus in Jac. Uſſerii Annales Veteris & Novi Teſtamenti, 4383
Snakenburg. [*Henricus*]	Animadverſiones in Quinti Curtii Opera, 4783
Sobrino. [*François*]	Dictionnaire Eſpagnol & François, 2310
Societas Jeſu.	Conſtitutiones Societatis Jeſu, *anno* 1558 *publicata*, N°. 1 996
	Primum ac generale Examen iis omnibus proponendum qui in Societatem admitti petent, 997
	Conſtitutiones ejuſdem Societa-

Digitized by Google

tis, *anno* 1559 *editæ*, N°. 998
Declarationes in eaſdem Conſtitutiones *anni* 1559, N°. 999
Litteræ Apoſtolicæ & Privilegia, *anno* 1559, N°. 1000
Conſtitutiones *anni* 1583, cum Declarationibus, 1001
Canones Congregationum, 1002
Litteræ Apoſtolicæ & Indulgentiæ, 1003
Litteræ & Privilegia *anni* 1598, N°. 1004
Compendium Privilegiorum, 1005
Litteræ Annuæ, 1006
Regulæ *anni* 1582, N°. 1007
Ratio ſtudiorum, *Editio originalis anni* 1586, N°. 1008
Ejuſdem Operis, *Editio ſecunda anni* 1591, N°. 1009
Monarchia Solipſorum, 1010
Traduct. françoiſe de ce Livre, 1011
Morale extraite des Livres des Jéſuites, 1012
Morale Pratique, 1013
Fides Jeſu & Jeſuitarum, 1014
Colloquium Jeſuiticum, 1015
Relatio ad Reges de Stratagem. Soc. Jeſu, 1016
Jubilæum Jeſuiticum, 1017
Elixir Jeſuiticum, 1018

Digitized by Google

Jesuitarum Hæresis & Atheismus detectus, 1019
Monita privata, & Homo Politicus, 1020
Le Catéchisme des Jésuites, 1021
Le Mercure Jésuitique, 1022
Colloque contre les Jésuites, 1023
TEATRO JESUITICO, 1024
Les Jésuites mis sur l'eschaffaud, 1025
Le Gabinet Jésuitique, 1026
Le Rappel des Jésuites en France, 1027
Le Jésuite défroqué, 1028
Le Jésuite sécularisé, 1029
L'Adamite, ou le Jésuite insensible, 1030
Anecdotes Jésuitiques, 1031

Societé Royale de Londres.
Collection de Mémoires & de différens Traités, publiée sous le titre de *Transactions Philosophiques*, 5982

Sociniani.
Bibliorum Sacrorum versio Germanica à Socinianis publicata, N°. 77
Biblia Polonica, ab iisdem Socianis publicata, N°. 79

Socinus. [*Faustus*]
Operum ejus Collectio, 791

Socolovius. [*Stanislaus*]
Adnotationes in Hieremiæ Patriarchæ C. P. Censuram Ecclesiæ Orientalis, 626

Socrates, *Historicus*.
Historia Ecclesiastica, gr. & lat. 298 & 4393

Digitized by Google

Traduct. franç. de cette Hiſtoire, 4395

Socrates, *Philoſophe.* Extrait de ſes morales, trad. en françois par Deſmarets de S. Sorlin, 1304

Soefve. [*Lucien.*] Recueil de pluſieurs Queſtions de Droit décidées par Arreſts du Parlement de Paris, 1191

Sohar. *V.* Zohar.

Solerius. [*Joann. Bapt.*] Hiſtoria Patriarcharum Alexandrinorum, 4417

Animadv. ejus in Martyrologium Romanum, 4609

Soliers. [*Hector de.*] Traduct. françoiſe de l'Hiſtoire des Antiquités de Marſeille, donnée par Jules Raymond de Soliers, 5431

Soliers. [*Jules Raymond de.*] Traduct. françoiſe de ſon Hiſtoire des Antiquités de Marſeille, 5431

Solignac. [*Pierre Joſeph de la Pimpie, Chevalier de.*] Son Hiſtoire de Pologne, 4682

Solimani. [*Aurelio Agoſtino.*] Continuat. della Hiſt. di Bologna del Padre Cherubino Ghirardacci, 4681

Solinus. [*Julius.*] Liber de Mirabilibus Mundi. *Venetiis, anno* 1473. N°. 4204.

Eiuſdem Operis Editio altera, *abſque loco & anno, ſed Mediolani, circà ann.* 1474. N°. 4205.

Digitized by Google

Altera. *Venetiis, apud Aldum*, 4201

Altera. *Lugd. Batav. anno dominî* 1646, N°. 4202

Cl. Salmaſii Exercitationes Plinianæ in Solinum, 4206

Solis [*Antonio de*] Hiſtoria de la Conquiſta del Mexico, 5645 & 5646

Traduct. françoiſe de cet Ouvrage, 5647

Solleyſel. [*Jacques de*] Le Parfait Maréchal, 2168

Solon de Voſges. Les Adages & Proverbes de Solon de Voſges, trad. en françois par Jean le Bon, 4015

Solorzano Pereira. [*Joannes de*] Diſputationes de Jure Indiarum, 5648

Sonnaize. [*le Sieur de*] Son Dictionnaire des Précieuſes, 4007

Sonnetus. [*Guillelmus*] Reſponſio ad Joann. Jac. Chifletii Diſſertationem de Portu Iccio Cæſaris, 4903

Sonora. [*Franc. Salgado de*] *V.* Salgado.

Sonan. [*le Sieur de*] Le Roman de Chryſérionthe de Gaule, 3882

Sopater, *Apameenſis.* Prolegomena ejus in Ælii Ariſtidis Orationes, 2357

Sopater Marcellinus, *Rhetor.* Quæſtiones de Componendis Declamationibus, 2336

Commentarii in Hermogenis Rethoricam, *ibid*

Sophocles, *Poeta Tragicus*, Tragœdiæ ejus, gr. & lat. ex recenſione Henr. Stephani, 2537

Digitized by Google

Earumdem Tragœdiarum, Editio altera græcè. *Venetiis, apud Aldum*, 2541
Anonymi Scholiastæ Commentarii in Sophoclem, 2542
Eædem Sophoclis Tragœdiæ latino carmine redditæ à Thomâ Naogeorgo, 2543
Earumdem Tragœdiarum, Editio altera, græcè, cum Scholis Demetrii Triclinii, 2544
Altera, gr. & lat. *Cantabrigiæ, anno 1673. cum Scholiis græcis*, 2545
Altera, gr. & lat. cum Variantibus, 2547
Tragœdiæ IV. seorsim editæ, gr. & lat. cum Notis Thom. Johnson, 2546
Traduction françoise de l'Œdipe & de l'Electre par M^e. Dacier, 2548
Sōranus, N. Liber de Fracturarum Signis, 1866
Sorbiere. [*Samuel*] Traduct. françoise des Elémens Philosophiques du Citoyen, écrits par Thomas Hobbes, 1347
Traduct. françoise du Corps politique, donné par le même Th. Hobbes, 1348
Sorlin. [*Jean Desmarets de Saint*] *V.* Desmarets.

Digitized by Google

Sospitello. [*Dominicus de Gubernatis à*] *V.* Gubernatis.

Sotwellus. [*Nathaël*] Bibliotheca Scriptorum Soc. Jesu, post Petr. Ribadeneiram, 6047

Souchay. [*Joann. Bapt.*] Animadv. ejus in Ausonium, 2855

Ses Notes sur les Œuvres de Nic. Boileau Despréaux, 3167

Souciet. [*Stephanus*] Adnotationes ejus in Steph. Deschamps Libros de Hæresi Jansennianâ, 407

Souliers. [*J. Bapt. de l'Hermite*] *V.* L'Hermite.

Souverain. [*le Sieur N.*] Le Platonisme dévoilé, 873

Sozomenus. Historia Ecclesiastica, gr. & lat. 298 & 4393

Traduct. franç. de cet Ouvrage, 4395

Spanheimius. [*Ezechiel*] Adnotationes in Juliani Imperatoris Opera, 334

Observ. in Callymachum, 2566

Adnotationes in Aristophanem, 2573

Adnotationes in Josephum, 4697

Dissertationes de usu & præstantiâ Numismatum, 5810

Epistolæ V. ad Andr. Morellium, 5811

Epistolæ III. quibus rariores Nummi Thesauri Fridericiani illustrantur, 5812

Spanheimius. [*Fridericus*] Elenchus Controversiarum de Religione, 609

Digitized by Google

Traduction franç. de ſa Diſſertation ſur la Papeſſe Jeanne, 4490

Spelman. [*Henricus*] Collectio Conciliorum Magnæ Britanniæ, 246
Codex Legum veterum & Statutorum Angliæ, 1242
Aſpilogia, ſive Tractatus de Armis, 2135
Gloſſarium Archaiologicum, 2285

Spelman. [*Joannes*] Vita Ælfredi Magni, Anglorum Regis, 5558

Spenerus. [*Jacobus Carolus*] Notitia Germaniæ antiquæ, 5457*

Speuſippus. [*Diſcipulus Platonis*] Liber de Platonis Definitionibus, 1270

Spifame. [*Jacques & Jean*] Recueil d'Arreſts Royaux, imprimés ſous le titre ſuivant: *Dicearchia Henrici Regis Chriſtianiſſimi Progymnaſmata*, 5212

Spigelius. [*Adrianus*] Opera omnia Anatomica, 1878

Spinoſa. [*Benedictus*] Demonſtratio Principiorum Philoſophiæ Renati Deſcartes, 861
Tractatus Theologico Politicus, 862
Traduct. françoiſe de cet Ouvrage, par M. de S. Glain, 863
De Jure Eccleſiaſticorum Liber ſingularis, 864
Opera Poſthuma, 865

Digitized by Google

La Vie & l'Esprit de Benoît Spinosa, par le Sieur Lucas, N°. 868
Refutation de Spinosa, par MM. Fénelon, le Pere Lamy & autres, 869
Jacobi Batelerii Vindiciæ Miraculorum adv. Spinosam, 621
Joann. Bredenburgii enervatio Tractatûs Theologico Politici, 622 & 866
Isaaci Orobio certamen adversùs Spinosam, 622
Christophori Wittichii examen adversùs Spinosam, 622
Franç. Cuperi Arcana Atheismi revelata adversùs Spinosam, 623 & 867
Lamberti Welthuysii Opera varia adversùs Spinosam, 624
Dissertation contre Spinosa par Noël Aubert de Versé, 625

Spon. [*Carolus*] Animadversiones ejus in Cardani Opera, 1294

Spon. [*Jacob*] Rélation de son Voyage de Dalmatie, de Grece & du Lévant, 4252
Histoire de la Ville de Genève, 5512
Miscellanea Eruditæ Antiquitatis, 5926

Spondanus. [*Henricus*] Continuatio Annalium Baronii, 4401

Digitized by Google

Squarciafico. [*Girolamo*] Eſpoſitione ſopra le Rime di Petrarca, 3351 & 3352

Squarcialupius. [*Marcellus*] Satyra adversùs Simonem Simonium, cui titulus: *Simonis Sinonii Summa Religio*, 789

Squarzafico. [*Hieronymo*] Traduction italienne des Œuvres de Juſtin, 4348

Stadelius. [*Sebaſtianus*] Epiſtola de circumforaneâ Literatorum Vanitate, 3913

Stanhope. [*Georgius*] Vita Imperatoris Marci Antonini, 1306

Stanleius. [*Thomas*] Interpretat. latina Hiſtoriæ Philoſophiæ, à Th. Stanleio Anglicè conſcriptæ, 1245

Commentarii in Æſchyli Tragœdias, 2538 & 2539

Stapel. [*Joannes Bodæus à*] *V.* Bodæus.

Statius. [*Publius Papinius*] Sylvarum Libri V. *Editio anni* 1472, N°. 2642 & 2799

Eorumdem Librorum Editio altera. *Venetiis*, *anno* 1475, N°. 2643

Altera. *Parmæ*, *anno* 1473, N°. 2799

Achilleidos Libri duo. *Parmæ*, *anno* 1473, *ibid*

Operum omnium Collectio integra, cum Comm. Calderini. *Romæ*, *anno* 1475, N°. 2800

Eorumdem Editio altera. *Venetiis*, *apud Aldum*, 2801 & 2802

Digitized by Google

Altera, ex recenſione Caſparis Barthii, 2803
Altera, cum Notis *Variorum*, 2804
Altera, cum Interpretationibus, *ad Uſum Delphini*, 2805
Thebaïdos Libri XII. *Codex pervetuſtus MSS. in Membranis*, 2806

Stator. [*Petrus*] Bibliorum Sacrorum Verſio Polonica, curis ejus edita, N°. 79

Staveren. [*Auguſtinus van*] *V.* Van Staveren.

Steingelius. [*Carolus*] Monaſteriologia, 4522
Hiſtoria Vitæ Joſephi Virginis Mariæ Sponſi & educatoris Chriſti, 108

Stella. [*Joannes*] Opus de Vitis Summorum Pontificum, 4477

Stelluti. [*Franceſco*] Trattato del Legno Foſſile Minerale, 1504

Stephanus. [*Carolus*] Adnotationes in Ciceronis Opera omnia, 2369

Stephanus. [*Henricus*] Adnotat. ejus in Verſionem lat. Operum Platonis à Joanne Serrano conſcriptam, 1258
Interpretatio latina Operum Sexti Empyrici, 1284
Artis Medicæ principes, curis ejus in unum Corpus redacti, 1791
Adnotationes in Heſychii Lexicon, 2236

Digitized by Google

Admonitio de abuſu Linguæ Græcæ, 2242
Expoſtulatio de latinitate falsò ſuſpecta, & Diſſertatio de Plauti latinitate, 2242
Dialogus inſcriptus : *Pſeudo-Cicero*, *ibid*
Dialogus Nizolio-didaſcalus, *ibid*
Theſaurus Linguæ Græcæ, 2243
Gloſſaria duo & Commentarii de Linguæ Atticæ dialectis, 2244
Animadverſiones ejus in veterum Rhetorum Orationes, 2340
Conciones excerptæ ex variis Authoribus, 2341
Adnotat. in Iſocratis Orationes, 2346
Adnotat. in Poëtas Græcos Heroïci Carminis principes, 2477
Adnotationes in Anthologiam Epigrammatum Græcorum, 2490 & 2491
Obſervationes in Anacreontis carmina, 2525 & 2526
Obſervationes in Æſchylem, 2536 & 2537
Obſervationes in Sophoclem, 2538
Obſervationes in Euripidem, 2538
Adnotationes in Callymachum, 2566

Digitized by Google

Adnotationes in Pindari & aliorum Lyricorum carmina, 2579
Apologia pro Herodoto, 3943 & 4739
Adnotationes in Thucydidem, 4749 & 4755
Dissertatio de conjungendis, cum Marte Musis, 4755
Adnotationes in Appianum Alexandrinum, 4855
Vie & déportemens de la Reyne Catherine de Médicis, 5238
Animadversiones in Plutarchi Opera, 6079

Stephanus. [*Paulus*] Animadv. in Pindari Opera, 2581

Stephanus. [*Robertus*] Bibliorum Sacrorum Editio hebraïca cum punctis, curis ejus impressa, N°. 7
Novi Testamenti Editio græca, cum ejus Præfatione, N°. 10
Thesaurus Linguæ Latinæ, 2280
Adnotationes in Ciceronis Opera omnia, 2366

Stephanus Byzantinus. Opus inscriptum de Urbibus, græcè. *Venetiis*, *apud Aldum*, 4187
Ejusdem Operis Editio altera, gr. & lat. cum Annot. Thomæ de Pinedo, 4188
Altera, cum Commentariis Abrahami Berkelii, 4189
Castigationes Lucæ Holstenii in hoc Opus, 4190

Stesichorus.

Digitized by Google

Steſichorus, *Poëta Lyricus.* Carmina ejus quæ extant, gr. & lat. 2484 & 2579

Stevartius. [*Petrus*] Apologia pro Societate Jeſu contrà Polycarpum Lyſerum, 4580

Stevens. [*John.*] Hiſt. des anciennes Abbayes & Monaſteres, pour ſervir de Supplément à l'Ouvrage intitulé: *Monaſticon Anglicanum*, 4449

Stewecchius. [*Godeſcalcus*] Comm. in Vegetium, 2126

Stiblinus. [*Guillelmus*] Carmen de Divo terribili, 2931

Stobæus. [*N.*] Excerpta ex ejus Florilegio, 2140

Stone, N. Analyſe des Infiniment Petits, 1966

Stoppinus, *Poëta Panzanenſis.* Capricia Macaronica, 2965

Stoſch. [*Philippe de*] Explications de diverſes Pierres antiques, 5913

Strabo. Rerum Geographicarum Libri XVII. græcè. *Venetiis, apud Aldum*, 4177

Eorumdem Editio altera, gr. & lat. 4178 & 4179

Chreſtomathia, gr. & lat. *ibid*

Eorumdem Librorum de Geographiâ Editio altera, latinè. *Romæ, circà annum* 1471, N°. 4180

Altera. *Venetiis, anno domini* 1472, N°. 4181

Digitized by Google

Altera. *Romæ; anno domini* 1473, N°. 4182
Altera. *Venetiis seu Tarvisii, anno* 1480, N°. 4183
Altera. *Lugduni anno domini* 1559, N°. 4184
Altera. *Amstelodami, anno domini* 1652, N°. 4185
Traduction italienne de cet Ouvrage, donnée par Alfonse Buonacciuoli, 4186
Strada. [*Famianus*] De Bello Belgico Decades duæ, 5498
Suite de cet Ouvrage, donnée par Ange Gallucci, 5499
Strada à Rosberg. [*Octave*] Desseins artificiaux de toutes sortes de Machines, 2026
Straparola. [*Giov. Francesco*] Piacevoli Notti, 3703 & 3704
Traduction françoise de cet Ouvrage, 3705 & 3706
Strozzi. [*Francesco di Soldo*] Traduction italienne des Histoires de Thucydide, 4753
Strozzi. [*Hercules*] Opera Poëtica, 2889
Strozzi. [*Titus Vespasianus*] Opera Poëtica, *ibid*
Struvius. [*Burcardus Gotthelfius*] Adnotationes in Collectionem Scriptorum de Rebus Germanicis à Marquardo Frehero editam, 5464
Syntagma Antiquitatum Romanarum, 5762
Præfatio in IV. Libros Joannis Jonsii de Scriptoribus Hist. Philosophiæ, 6065

Digitized by Google

Bibliotheca Historica Selecta, 6067

Struys. [*Jean*] Relation de ses Voyages, 4249

Stuckius. [*Joann. Guill.*] Antiquitatum Convivialium Tomi duo, 5751

Sturlonida. [*Snorro*] Historia Regum Septentrionalium, 5576

Sturmius. [*Christophorus*] Interpretat. latina Operis Georg. Andreæ Bockleri, quod inscribitur : *Architectura curiosa nova*, 2014

Suarès. [*Franciscus*] Operum ejus Collectio integra, 470

Suaresius. [*Josephus Maria*] Annotationes ejus in S. Nili Opera, 331

Sudor. [*Joannes*] Animadversiones ejus in Summam Ricardi Radulphi, circà Quæstiones Armenorum, 601

Sudorius. [*Nicolaus*] Interpretatio latina Metrica Operum Pindari, 2583

Suenckfeldius. [*Chaspar*] Libellus de Duplici Statu, Officio, & cognitione Christi, 787

G. Postelli Epistola ad eumdem Suenckfeldium in quâ agitur de muliere reparatrice, 820*

Suetonius Tranquillus. Liber de Claris Grammaticis & Rhetoribus, 2131 & 4117

Operum ejus Editio primaria, ex recognitione Campani. *Romæ, anno* 1470, N°. 4918

Eorumdem Editio altera, ex recognitione Joannis Andreæ

Digitized by Google

Epiſcopi Alerienſis. *Romæ*, *anno* 1470, N°. 4919
Altera. *Venetiis*, *anno domini* 1471, N°. 4920
Altera. *Romæ*, *anno domini* 1472, N°. 4921
Altera. *Mediolani*, *anno domini* 1480, N°. 4922
Altera, *abſque loci indicatione*, *anno* 1480, N°. 4923
Altera. *Mediolani*, *anno domini* 1475, una cum aliis Scriptoribus Hiſtoriæ Auguſtæ, 4950
Altera. *Pariſiis*, *ex Typ. Regiâ*, 4924
Altera, cum Interpretationibus, *ad Uſum Delphini*, 4925
Altera, cum Notis *Variorum*, 4926
Altera, cum Animadverſionibus Samuëlis Pitiſci, 4927
Altera, cum Notis Petri Burmanni, 4928
Altera, ex recenſione Jo. Aug. Erneſti, 4929
Altera, ex recenſione Franc. Oudendorpii, 4930
Traduction françoiſe de cet Ouvrage, 4931
Traduction italienne, 4932
Sueur. [*Euſtache le*] Deſſins Originaux exécutés par cet Artiſte pour le Livre intitulé: *la Rhétorique des Dieux*, 2048

Digitized by Google

Sueur. [*Jean le*]	Hiſtoire de l'Egliſe & de l'Empire,	4415
Suicerus. [*Joann. Caſpar*]	Theſaurus Eccleſiaſticus,	269
Suidas.	Lexicon Græcum, græcè. *Mediolani, anno* 1499, N°.	2237
	Ejuſdem Operis Editio altera, gr. & lat. ex recenſione Ludolphi Kuſteri,	2238
Suiſeth. [*Ricardus*]	Calculator.	1282
Sully. [*Maximilien de Béthune, Duc de*]	*V.* Béthune,	
Sulpicia.	Sulpiciæ Satyra,	2586 & 3932
Sulpicius *Verulanus*. [*Joannes*]	Emendationes in Vitruvium,	2091
	Grammatica latina. *Noribergæ, anno* 1482, N°.	2263
Sultanini [*Baltaſſaro*]	Il Puttaniſmo moderno,	3973
Summontius. [*Petrus*]	Emendationes in Joann. Jov. Pontani Opera Poëtica,	2888
Supinas de Benevento. [*Angelus Cato*]	Emendationes in Libros Pandectarum Medicinalium à Matth. Sylvatico conſcriptos,	1807
Surenhuſius. [*Guillelmus*]	Adnotationes ejus, circà Jus & Leges Orales Judæorum,	893
Surirey de S. Remy. [*Pierre*]	Ses Mémoires d'Artillerie, A	2147
Surita. [*Hieronymus*]	Commentarii in Antonini Auguſti Itinerarium,	4208 & 4209
Suſſaneus. [*P. Hubertus*]	Emendationes in Virgilium,	2679

Digitized by Google

Sutlivius. [*Mattheus*] Tractatus de verâ Christi Ecclesiâ adversùs Bellarminum, 675
Liber de Purgatorio adversùs eumdem Bellarminum, 718
De Missâ Papisticâ Libri V. 727
Swammerdam. [*Joann.*] Biblia Naturæ, sive Historia Insectorum, 1731
Swedenborgius. [*Emanuel*] Opera Philosophica & Mineralia, 2760
Swertius. [*Emanuel*] Florilegium Selectum, 1698
Swieten. [*Gerardus van*] *V.* Van-Swieten.
Swift. [*Jonathan*] Traduct. françoise de son Roman intitulé: *Voyages de Gulliver*, 4291
Swinden, N. Traduction franç. de son Traité de la nature du Feu de l'Enfer, 449
Sydrac. [*le Philosophe*] La Fontaine de toute Science, 1315
Demandes & Réponses à tous propos, 1316
Syenius. [*Arnoldus*] Commentarii in Historiam Plantarum Horti Malabarici, 1669
Syburgius. [*Fredericus*] Adnotationes ejus in Marci Musuri Dictionnarium Etymolog. Ling. Græcæ, 2218
Adnotationes in Librum Dion. Halycarn. de structurâ Orationis, 2360
Adnotat. in Paufaniam, 4732
Adnotat. in Dionysii Halycarnassensis Opera, 4795

Digitized by Google

Sylvaticus. [*Mattheus*] Liber Pandectarum Medicinalium. *Neapoli, anno* 1474. N°. 1807

Sylveſtre. [*François*] Traduction françoiſe du Flambeau de la Mer, publié par Jean Van-Loon & Nic. Jean Voogt, 4223

Sylvius. [*Æneas*] *V.* Æneas Sylvius.

Sylvius. [*Philippus*] Adnotationes ejus in Catulli, Tibulli & Propertii Opera, 2651

Symeoni. [*Gabriele*] Satire alla Bernieſca, 3514

Traduction franç. de ſon Traité de la Limagne d'Auvergne, 5392

Symmachus. [*Quintus Aurelius*] Epiſtolarum ejus Collectio, 4122.

Syncellus. [*Georgius*] Chronographia Hiſtoriæ Byzantinæ, 4971

Syneſius, *Epiſcopus Egypti.* Operum ejus Collectio integra, cum Notis Dionyſii Petavii, 320

Liber de Somniis, 1270

Syneſius, N. Trois Traités de la Philoſophie Naturelle, écrits par le Docte Syneſius, & trad. en françois, 1926

Syrus Mimus. [*Publius*] Sententiarum ejus Editiones diverſæ, 2620, 2771, 2772 & 2773.

T.

TABARIN. Recueil de ſes Farces, 3638

Taberius. [*Joannes*] Emendationes ejus in Carmina Pamphili Saxi Poetæ Mutinenſis, 2881

Tacitus. [*Cornelius*] Operum ejus Editio primaria. *Venetiis, per Vindelinum de Spira, anno* 1468, N°. 4904

Eorumdem Editio altera, curis Philippi Beroaldi junioris. 4905

Altera. *Venetiis, apud Aldum*, 4906

Altera, *ex Officinâ Elzeviriânâ*, 4907 & 4908

Altera, cum Notis *Variorum*, 4910 & 4911

Altera, cum Interpretationibus, *ad Uſum Delphini*, 4912

Altera, cum Animadverſionibus Theodori Ryckii, 4913

Altera, ex recenſione Jac. Gronovii, 4914

Traduct. françoiſe des mêmes Œuvres de Tacite, par Amelot de la Houſſaye, 4915

Traduction italienne, par Georges Dati, 4916

Autre Traduct. italienne, par Davanzati, 4917

Digitized by Google

	Libellus de Situ, Moribus & Populis Germaniæ. *Bononiæ, anno* 1472,	N°. 4766
	Ejuſdem Operis Editio altera. *Venetiis, anno* 1476,	N°. 4767
	Henrici Savilii Commentarii in Tacitum,	4909
Tahuréau. [*Jacques*]	Ses Œuvres Poëtiques,	3135
Tailhé. [*l'Abbé N.*]	Hiſtoire de Louis XII. Roy de France,	5203
Taille. [*Jean de la*]	Ses Œuvres Poëtiques,	3143
Taillepied. [*Noël*]	Antiq. de la Ville de Rouen,	5348
Taliacot. [*Gaſpar de*]	De Curtorum Chirurgiâ per Inciſionem Libri II.	1871
Tamburinus. [*Hieronymus*]	Hiſtoria Naturalis Quadrupedum, ſecundum Aldrovandi Methodum,	1693
Tannerus. [*Thomas*]	Bibliotheca Britannico-Hibernica,	6062
Tanſillo. [*Luigi*]	Il Vindemiatore,	3516 & 3517
Tapia. [*Grégoire de*]	Exercices de la Gineta,	2174
Tappart. [*Ruardus*]	Apotheoſis Inquiſitionis,	3944
Tarchaniota. [*Michaël*]	*V.* Marullus.	
Tardif. [*Guillaume*]	Traité de Fauconnerie,	2179*
	Traduct. françoiſe des Apologues d'Eſope,	3573
Tarrhæus.	Collectio Proverbiorum, græcè,	3572
Taſſin. [*D. René Proſper*]	Nouveau Traité de Diplomatique,	5947
Taſſo. [*Bernardo*]	L'Amadigi,	3430
Taſſo. [*Torquato*]	La Gierusalemme Liberata,	3434—3440

Digitized by Google

	L'Aminta,	3441
	Opere tutte del medesimo Autore,	3442
Tassoni. [*Alessandro*]	La Secchia rapita,	3525
Tatianus.	Oratio ad Græcos,	276
Tatius. [*Achilles*]	*V.* Achilles.	
Tavannes. [*Gaspar & Guill de Saulx, Seigneurs de*]	Leurs Mémoires particuliers concernant l'Hist. de France,	5239
Taubmannus. [*Christianus*]	Commentarii in Virgilium,	2681
Taubmannus. [*Friderianus*]	Commentarii in Plauti Comœdias,	2599
	Commentarii in Virgilium,	2681
Tavernier. [*J. Bapt.*]	Relation de ses Voyages,	4262
Taurellus. [*Franciscus*]	Edition des Pandectes Florentines, donnée par ses soins,	1057
Taylor. [*Joannes*]	Animadversiones ejus in Lysiæ Orationes,	2342
	Animadversiones in Demosthenis Opera,	2349
Tayssonniere. [*Guill. de la*]	Les Amoureuses Occupations mises en ryme,	3136
Teil. [*Bernard du*]	*V.* Du Teil.	
Telesilla, *Fœmina illustris.*	Poemata ejus, gr. & lat	2484 & 2486
Tellez. [*Emanuel Gonzalez*]	Commentarii in Decretalium Libros,	929
Tellier. [*Michaël le*]	Adnotationes in Q. Curtium,	4781
Tempesti. [*Casimiro*]	La Vita di Sixto V.	4500
Tenglerus. [*Udalricus*]	Adnotationes ejus in Librum	

Digitized by Google

cui titulus est : *Processus Satanæ contra D. Virginem*, 3981

Teniers. [*David*] Theatrum Pictorium, 2073

Terentius. [*Joannes*] Animadv. ejus in Francisci Hernandez Historiam Plantarum, Animalium & Mineralium Mexicanorum, 1675

Terentius. [*Publius*] Comœdiarum ejus Editio primaria. *Mediolani*, *anno domini* 1470, N°. 2603

Earumdem Editio altera. *Venetiis*, *anno* 1471, N°. 2604

Altera. *Mediolani*, *anno domini* 1474, N°. 2605

Altera. *Tarvisii*, *anno domini* 1474, *ibid*

Altera. *Vicentiæ*, *anno domini* 1475, N°. 2606

Altera, cum Commentariis Donati. *Romæ*, & *Venetiis*, *anno* 1472, N°. 2607 & 2608

Altera, ex recensione Steph. Doleti, 2609

Altera, ex recensione Franc. Asulani, 2610

Altera, ex recensione Gabrielis Faërni, *apud Juntas*, 2611

Altera, *ex Officinâ Plantinianâ*, 2612

Altera, *ex Officinâ Elzeviriânâ*, 2613

Altera, *ex Typogr. Regiâ Parisiensi*, *anno* 1642, N°. 2614

Digitized by Google

Altera, cum Interpretationibus, *ad Usum Delphini*, 2615
Altera, cum Notis *Variorum*, 2616
Altera. *Cantabrigiæ*, *apud Tonſon*, 2617
Altera, ex recenſione Franciſci Hare, 2618
Altera, ex recenſione Weſterhovii, 2619
Altera, cum Notis Ric. Bentleii, 2620
Altera, cum Interpretatione Italicâ & figuris æneis, è Codice Vaticano, 2621
Altera, cum variis Lectionibus. *Londini*, *apud Sandby*, *anno* 1751, N°. 2622
Traduction françoiſe des mêmes Comédies de Térence, *imprimée* chez VÉRARD, en *lettres gothiques*, 2623
Autre Traduct. françoiſe par Madame Dacier, 2624
Traduction italienne, imprimée par les ALDES, 2625
Autre Traduction italienne, donnée avec le Comm. de Fabrini, 2626

Terentius Varro. Libri de Re ruſticâ, 1526 —1528
Comment. de Linguâ Latinâ, 2251 & 2252

Digitized by Google

Terraſſon. [*Antoine*]	Hiſtoire de la Juriſprudence Romaine,	1049
Terraſſon. [*Jean*]	Traduction françoiſe des Hiſtoires de Diodore de Sicile,	4768
Terraſſon. [*Matthieu*]	Ses Obſervations ſur les Œuvres de Claude Henrys,	1209
Terſago. [*Guido*]	Comm. ſopra Dante,	3321
Tertius de Lanis. [*Franciſcus*]	Magiſterium Naturæ & Artis,	1445
Tertre. [*Jean Bapt. du*]	Hiſtoire des Iſles Antilles,	5662
Tertullianus.	Operum ejus Collectio, ex edit. Nicolai Rigaltii,	280
Teſauro. [*El Conte Emanuel*]	La Iſtoria di Torino,	5112
Teſſerant. [*C. de*]	Hiſtoires prodigieuſes, extraites de divers Auteurs,	6140
Teſſereau. [*Abraham*]	Hiſtoire de la Chancellerie,	5447
Teſſin. [*Car. Guſt.*]	Deſcriptiones Mineralium, & aliarum curioſitatum Muſæi Teſſiniani,	1780
Tetius. [*Hieronymus*]	Deſcriptiones Ædium Barberinarum,	5888
Tetti. [*Scipio*]	Commentarii de Vitâ & Scriptis Appollodori,	3558
Tewrdanncths.	Les Avantures de l'Empereur Maximilien, miſes en Poëme, ſous le nom du Chevalier Tewrdanncths,	3552 & 3553
Textor. [*Joannes Raviſius*]	*V.* Raviſius.	
Thaumas de la Thaumaſſiere. [*Gaſpar*]	Ses Remarques ſur les Coutumes de Beauvoiſis, publiées par	

Digitized by Google

Philippe de Beaumanoir, 1109
Ses Commentaires sur les Coutumes de Berry, 1110
Son Hiſtoire de Berry, 5374

Thaumaturgus. [*Sanct. Gregorius*] *V.* Gregorius.

Themiſtius, *Rhetor.* Orationes ejus, græcè, 2361
Earumdem Orationum Editio altera, gr. & lat. 2362

Theocritus. Eclogarum ejus Editio græca. *Venetiis*, *anno* 1495, N°. 2480
Earumdem Eclogarum Editio altera, gr. & lat. 2481 & 2482
Idyllium & Epigrammatum Editio græca, cum Scholiis græcis Zachariæ Calliergi, 2558
Eorumdem altera Editio, gr. & lat. cum Notis diverſorum, ex recenſione Dan. Heinſii, 2559
Altera, cum Notis *Variorum*, 2560
Traduct. françoiſe de ces Poëſies, par le Baron de Longepierre, 2561
Carmen Anacreonticum in Mortem Adonin, 2529

Theodoretus, *Epiſcopus Cyrus.* Operum ejus Collectio integra, ex Editione Jacobi Sirmondi, 336
Auctarium eorumdem Theodo-

Digitized by Google

reti Operum à Joanne Garnerio editum, 337
Hiſtoria Eccleſiaſtica, gr. & lat. cum Notis Henrici Valeſii, ex recenſione Guill. Reading, 298 & 4393
Traduct. franç. de cet Ouvrage, 4395

Theodorus, *Grammaticus*] Introductivæ Grammaticès Libri IV. necnon de Menſibus Opuſculum, græcè. *Venetiis*, *anno* 1495, N°. 2222

Theodorus Gaza, *Theſſalonicenſis.* Interpret. latina Hiſtoriæ Plantarum à Theophraſto Ereſio conſcriptæ, 1548
Interpret. latina Librorum Ariſtotelis de Animalibus, 1682
Interpretat. latina Librorum Cl. Æliani de Inſtruendis Aciebus, 2139

Theodorus, *Lector.* Hiſtoria Eccleſiaſtica, gr. & lat. 4393
Traduct. françoiſe de cette Hiſtoire, 4395

Theodorus, *Prodromus.* Libri IX. de Amoribus Rhodantes & Doſiclis, 3727

Theodoſius, *Imperator.* Codex Theodoſianus, cum Notis Jacobi Gothofredi, 1052

Theognides, *Megarienſis.* Sententiæ Elegiacæ, græcè, 2480

Theologi Wirtembergenſes. Acta & Scripta de Auguſtanâ Confeſſione, 636

Theophanes. Chronographia Byzantina, 4972

Digitized by Google

	Historiæ Byzantinæ Scriptores, post Theophanem,	4974
Theophilactus Simocatta.	Historia Byzantina,	4967
Theophile, *Poëte Satyrique.*	Le Parnasse Satyrique,	2978
Theophilus, *Brixianus.*	Carmina ejus. *Brixiæ, anno domini*, 1496,	N°. 2875
Theophraſtus.	Caracteres Ethici, gr. & lat. cum Notis *Variorum*,	1300
Theophraſtus. [*Ereſius*]	Hiſtoria Plantarum latinè reddita à Theodoro Gaza. *Tarviſii, anno* 1483,	N°. 1548
	Ejuſdem Operis Editio altera, græcè. *Venetiis apud Aldum*,	1548
	Altera, gr. & lat.	1549
Theophraſtus.	Opus ineditum, cui titulus eſt: *Theophraſtus Redivivus*,	835
Theophylactus, *Arch. Bulgariæ.*	Inſtitutio Regia,	4996
Theramo. [*Jacobus de*]	*V.* Ancharano.	
Théreſe. [*Sainte*]	Traduction françoiſe de ſes Œuvres Spirituelles, avec ſa Vie par M. Arnauld d'Andilly,	548
Théſée de Coulongne.	Roman de Chevalerie de ce nom,	3819
Thévenot. [*Melchiſedech*]	Recueil de Voyages & Relations,	4232
Thévenot, *autre que le précédent.*	Relation de ſes Voyages au Levant,	4261
Thiard de Biſſy. [*Henry*]	Traité Théologique ſur la Conſtitution *Unigenitus*,	417

Thibaldeo.

Digitized by Google

Thibaldeo da Ferrara. [*Antonio*] Opere Poëtiche, 3480—3482
Thibault. [*Gérard*] L'Académie de l'Epée, 2154
Thienis, [*Gaietanus de*] *V.* Gaietanus.
Thiers. [*Jean Baptiſte*] Ses Obſervations ſur le Bréviaire de Cluny, 217
Traité des Superſtitions, 437
Traité des Jeux & des divertiſſemens permis aux Chrétiens, 475
Traité de la plus ſolide des Dévotions : *l'Amour de Dieu*, 556
Traité des Perruques, 958
Factum contre le Chapitre de Chartres, 988
La Sauce-Robert, 989
Diſſertation ſur l'Inſcription du Portail du grand Couvent des Cordeliers de Rheims, 4556
Thioût. [*Antoine*] Son Traité ſur l'Horlogerie, 2032
Thiroux, [*Claude*] Ses Annotations ſur l'Hiſtoire de l'ancienne Ville d'Autun, donnée par Jean Munier, 5380
Thomas de Aquino. [*Sanctus*] Commentarii in Evangelia, 148
Operum ejus Collectio integra, 382
Secunda Secundæ. *Moguntiæ, anno* 1467, N°. 382
Commentarii in Libros V. Boëtii de Conſolatione Philoſophiæ, 1367 & 1368

Thomas à Kempis. De Imitatione J. C. Libri IV. *Editio anni* 1492, N°. 538
Eorumdem Librorum Editio altera, *ex Officinâ Elzevirianâ*, 539
Altera. *Parisiis, ex Typ. Regiâ*, 540
Traduct. françoise de cet Ouvrage, 541

Thomas. [*Edmundus*] Adnotationes ejus in Libellum ab Authore anonymo conscriptum, *de Antiquis* Bibractes, seu *Augustodini Monumentis*, 5381

Thomas, *Patriarcha Barbarienſis.* Fortalitium Fidei, 599

Thomas. [*Netter*] *Waldenſis.* Doctrinale Antiquitatum Fidei, 607

Thomas, *Sieur du Foſſé.* [*Pierre*] *V.* Foſſé.

Thomaſſinus. [*Ludovicus*] Dogmata Theologica, 593
L'Ancienne & nouvelle Diſcipline de l'Egliſe, touchant les Bénéfices & les Bénéficiers, 939
Glossarium universale Hebraïcum, 2196

Thomſon. [*George*] La Chaſſe de la Beſte Romaine, 713

Thoroton. [*Robert*] Deſcription des Antiquités du Comté de Nottingham, 5564

Thou. [*Jacq. Auguſte de*] *V.* Thuanus.

Digitized by Google

Thoum. [*Louis du*] Traité intitulé : *le Trembleurre*, 1452

Thourette. [*Claude*] Ses Observations sur les Coutumes de Montfort l'Amaulry, 1140

Thoynard. [*Nicolas*] Harmonia Evangeliorum, 84

Thoytas. [*Paul de Rapin, Sieur de*] *V.* Rapin-Thoyras.

Thuanus. [*Jacobus Augustus*] Historiæ sui Temporis, 4366

Traduct. françoise de cet Ouvrage, 4367

Thucydides. Historiarum quæ supersunt, græcè. *Venetiis, apud Aldum*, 4747

Earumdem Editio altera, gr. & lat. cum Annotat. Joh. Hudson, 4748 & 4749

Altera, gr. & lat. ex recensione Caroli Andreæ Dukeri, 4749 & 4750

Altera, latinè, interprete Laurentio Vallâ, 4750*

Traduct. françoise de cet Ouvrage, par Cl. Seyssel, 4751

Autre Traduct. franç. par Nic. Perrot d'Ablancourt, 4752

Traduction italienne, 4753

Thuillier. [*Dom Vincent*] Ses Remarques sur les Œuvres Posthumes de Dom Jean Mabillon & Dom Thierry Ruinart, 458

Traduct. françoise des Histoires de Polybe, 4852

Digitized by Google

Thuſcus. [*Leon*] Interpretatio latina Liturgiarum, ſeu Miſſarum SS. Patrum, 198

Thyard, *Seigneur de Biſſy.* [*Ponthus de*] Ses Œuvres Poëtiques, 3147

Thybourel. [*François*] Recueil de diverſes Machines de guerre & feux artificiels, 2145

Thyleſius. [*Antonius*] Poëmata varia, 2895

Thyſius. [*Antonius*] Adnotationes ejus in Auli Gellii Noctes Atticas, 3922

Animadverſiones in Valerii Maximi Opera, 6135

Tiberius, *Rhetor.* Liber de Arte Rhetoricâ, gr. & lat. 2338

Tibullus. [*Albius*] Opera ejus, ex Editione anni 1472, N°. 2642

Eorumdem altera Editio. *Venetiis, anno* 1475, N°. 2643

Altera. *Regii, anno* 1481, N°. 2644

Altera. *Vicentiæ, anno domini* 1481, N°. *ibid*

Altera. *Venetiis, apud Aldum,* 2645 & 2646

Altera, *ex Officinâ Plantinianâ,* 2647

Altera, cum Notis Doct. Virorum, 2648

Altera, cum Notis *Variorum,* 2650

Altera, cum Interpretationibus, *ad Uſum Delphini,* 2651

Altera. *Cantabrigiæ, apud Tonſon,* 2652

Digitized by Google

	Altera. *Parisiis, apud Coustellier*, 2653
	Altera, cum Commentariis Bernardini Veronensis. *Romæ, anno domini* 1475, N°. 2656
	Altera, cum Animadversionibus Jani Broukusii, 2657
Tifernus. [*Publius Gregorius*]	Hymni & alia Poëmata. *Venetiis, anno* 1472, N°. 2851
	V. Typhernas.
Tillemont. [*Sébastien le Nain de*]	*V.* Nain.
Tillet. [*Jean du*]	Recueil général des Rois & des Affaires de France, 5151
Tilli. [*Michaël Angelus*]	Catalogus Plantarum Horti Pisani, 1627
Tillotson. [*Jean*]	Traduction françoise de ses Sermons, 671
Tinto. [*Giov. Franç.*]	La Nobilta di Verona, 5048
Tiran-Blanc.	Roman de Chevalerie de ce nom, écrit en espagnol, 3827
	Trad. franç. de ce Roman, *ibid*
	Traduction italienne, 3828
Tirinus. [*Jacobus*]	Commentarii in Scripturam Sacram, 120 & 121
Tissier. [*Bertrandus*]	Bibliotheca Patrum Cistercienſium, 4533
Titi. [*Roberto*]	Annotationi sopra le Api di Giov. Ruccellai, 3427 & 3428
Titus-Livius.	Historiarum Editio primaria. *Romæ, per Conradum Sweynheym, circà annum* 1470, N°. 4799

Digitized by Google

Earumdem Historiarum Editio altera. *Romæ, per Udalricum Gallum, circà annum domini* 1470, N°. 4800
Altera. *Venetiis, anno domini* 1470, N°. 4801
Altera. *Romæ, anno domini* 1472, ... N°. 4802
Altera. *Mediolani, anno domini* 1478, N°. 4803
Altera. *Mediolani, anno domini* 1480, N°. 4804
Altera, curis Alexandri Minutiani. *Mediolani, anno domini* 1505, N°. 4805
Altera. *Venetiis, apud Aldum*, 4806
Altera, ex recensione Caroli Sigonii, 4807
Altera, *ex Officinâ Elzeviriânâ*, 4808 & 4809
Altera, cum Interpretationibus, *ad Usum Delphini*, 4811
Altera, cum Notis *Variorum*, 4810
Altera, cum Notis diversorum. *Oxonii, anno* 1708, N°. 4812
Altera, ex recensione Joann. Clerici, 4813
Altera, cum Indice, *apud Tonson*, 4814
Altera, ex recensione Joann. Bapt. Crevier, 4815

Digitized by Google

Altera, cum Emendationibus Arnoldi Drakenborch, 4816
Altera, cum Indice. *Londini*, *anno* 1749, N°, 4817
Ancienne Traduction françoiſe de cet Hiſtorien, exécutée en lettres gothiques, 4818
Autre Traduct. franç. donnée par M. Guérin, 4819
Traductions italiennes, 4820—4823

Toc. [*Antoine Fauvelet du*] *V.* Fauvelet.

Tolandus. [*Joannes*] Pantheiſticon, 870
Adæiſidemon, & Origines Judaïcæ, 871
Mélanges de Remarques contre cet Auteur, par Elie Benoît, 872

Toll. [*Andri*] Ses Remarques ſur le Traité des Pierreries, compoſé par Anſelme Boëce de Boodt, 1516

Tollius. [*Alexander*] Adnotationes in Appiani Alexandrini Hiſtorias, 4856

Tollius. [*Cornelius*] Adnotationes ejus in Palæphati Libros de Incredibilibus, 3561

Tollius. [*Jacobus*] Animadverſiones ejus in Longini Comm. de Sublimitate, 2332
Animadv. in Auſonii Opera, 2854
Adnotationes in Bened. Bacchini Diſſertationem de Siſtris veterum, 5782

Digitized by Google

Tolnerus. [*Carolus Ludovicus*] Hiſtoria Palatina, 5475

Toppi. [*Nicolaus*] Bibliotheca Napoletana, con le Addizioni di Lionardo Nicodemo, 6049

Torfæus. [*Thormodus*] Hiſtoria Rerum Norwegicarum, 5590

Hiſtoria Rerum Orcadenſium, 5591

Tornacenſis. [*Guilibertus*] *V.* Guilibertus.

Torquemada. [*Franc. Juan de*] Monarquia Indiana, 5643

Torre. [*Giovanni della*] Scienza de la Natura, 1456

Torre. [*Poncino dalla*] *V.* Poncino.

Torreblanca Vilalpandus. [*Franciſcus*] Epictome Delictorum, & de Invocatione Dæmonum, 1406

Torrenius. [*Abrahamus*] Animadverſiones ejus in Val. Maximi Opera, 6136

Torrès. [*Diego*] Traduction françoiſe de ſon Hiſtoire des Chérifs, 5634

Tortellius Aretinus. [*Joannes*] *V.* Aretinus.

Tory. [*Geoffroy*] Traité de l'Art & Science des Lettres Attiques, 2093

Toſcanella. [*Orazia*] Gioje Iſtoriche aggiunte alle Vite di Plutarco, 6091

Toſtatus. [*Alphonſus*] Commentarii in Scripturam Sacram, 115

Comm. ſobre la Chronica di Euſebio, 4296*

Tour. [*le Chevalier de la*] Roman de Chevalerie de ce nom, 3806

Digitized by Google

Tourelle, N.	Abrégé du Libelle de Jean Morin concernant la Réforme de l'Oratoire, publié sous le nom de *la Tourelle*, 1032
Tournefort. [*Joseph Pitton de*]	*V.* Pitton.
Tournemines. [*Renatus Josephus de*]	Adnotat. ejus in Joann. Steph. Menochii Commentarios, 128
Tournet. [*Jean*]	Recuei ld'Arrests concernant les Matieres Bénéficiales, 962 & 1179
	Traduction françoise des Œuvres de René Choppin, 1200
Tourneux. [*Nicolas le*]	L'Année Chrestienne, 207
Tourreil. [*Jacques de*]	Edition de ses Œuvres, publiée par Guill. Massieu, 2351
Tours. [*Guy Michel*, dit *de*]	*V.* Michel.
Toussaint. [*François Vincent*]	Son Ouvrage intit. *les Mœurs*, 1322
Touttée. [*Anton. Augustinus*]	Adnotationes in S. Cyrilli Hierosolymitani Opera, 303
Trallianus. [*Alexander*]	Libri XII. de Re Medicâ, 1797
Trapezuntius. [*Georgius.*]	*V.* Georgius.
Traverseur des Voyes périlleuses. [*le*]	*V.* Bouchet. (*Jehan*)
Trévisanes. [*Bernard Aleman, Comte de*]	*V.* Bernard.
Tribechovius. [*Adamus*]	Historia Naturalismi, 874
Tricælius Æquinas. [*Joh. Maria*]	Interpretatio latina Grammaticæ Græcæ Constantini Lascaris,

Digitized by Google

necnon aliorum quorundam Opuſculorum, 2219

Triceſius. [*Andreas*] Bibliorum Sacrorum Verſio Polonica, curis ejus edita, N°. 79

Triclinius. [*Demetrius*] *V.* Demetrius,

Triglandius. [*Jacobus*] Animadverſiones ejus in Syntagmata de Tribus Judæorum Sectis, à diverſis Authoribus edita, 896

Diatriben de Secta Karæorum, *ibid*

Trillerus. [*Daniel Wilhelmus*] Animadverſ. in Libros Æliani de Naturâ Animalium, 1683

Adnotat. in Aretæi Libros IV. de Morborum cauſis, 1793

Trinchavellus. [*Victor*] Adnotationes in Ricardi Suiſeth Opus inſcriptum: *Calculator*, 1282

Triſmegiſtus. [*Mercurius*] *V.* Mercurius.

Trimoſin. [*Salomon*] La Thoiſon d'Or, ou Fleur des Tréſors Chymiques, 1917

Triſſino. [*Gian-Giorgio*] Dialogo de la Lengua Italiana, intitolato: *il Caſtellano*, 2303

Il Dante della volgare eloquentia, *ibid*

La Poëtica, *ibid*

Dubbii Grammaticali, *ibid*

L'Italia liberata da Goti, 3431 & 3432

Tutte le Opere del medeſimo Autore, 3433

Digitized by Google

Triſtan de Léonoys.	Roman de Chevalerie de ce nom, 3793 & 3794
	Traduct. italienne du même Roman, 3796
	Traduction eſpagnole, 3797
Triſtan de Léonnoys. [*le Nouveau*]	Autre Roman de Chevalerie, 3795
Triſtan de Leſcaigne.	Diſputation entre l'Homme & Raiſon, 425
Triſtan de S. Amant. [*Jean*]	Commentaires Hiſtoriques ſur les Médailles des Empereurs Romains, 5845
Triſtram. [*Thomas*]	Adnotationes ejus in Hieronymi Vidæ Opera, 2902
Trithemius. [*Joannes*]	Enodatio ejus Steganographiæ, à Guſtavo Seleno publicata, 2054
	Annales Monaſterii Hirſaugienſis, 4523
Triveth. [*Nicolaus*]	Commentarii in S. Auguſtini Libros de Civitate Dei, 326*
Trommius. [*Abraham*]	Concordantiæ græcæ, 180
Tropienſis. [*Epiſcopus*]	*V.* Balbus Piſanus.
Trouillard. [*P.*]	Hiſt. des Comtes du Maine, 5370
Tubéro Oraſius.	*V.* Vayer (*de la Mothe le*)
Tuccaro. [*Archange*]	Trois Dialogues ſur l'Art de Voltiger, 2187
Tudele. [*Benjamin de*]	Relation de ſes Voyages, 4246
Tuppi. [*Franciſcus*]	Allegoriæ in Æſopi Fabulas, 3570
Tuppius. [*Laurentius*]	Concilii Tridentini Gravamina oppoſita, 648

Digitized by Google

Turchi. [*Franceſco*]	Argomenti ſopra le Metamorfoſi di Ovidio,	2765
	Supplimento della ſeconda Decha di Tito Livio,	4823
Turgot, *Prévoſt des Marchands de la Ville de Paris*,	Plan de la Ville de Paris, levé & exécuté par ſes ordres,	5319
Turnbull. [*Georges*]	Traité de la Peinture ancienne,	2063
Turnebus. [*Adrianus*]	Animadverſiones ejus in Philonis Judæi Opera,	272
	Libellus de Vino,	1853
	Emendationes in Tragœdias Æſchyli,	2534 & 2539
Turpin, *Archeveſque de Rheims*,	Sa Chronique contenant les Proueſſes de Charlemagne,	3807
Turpin, N.	Continuation des Vies des Hommes illuſtres de la France, comm. par M. Dauvigni,	6104
Turre. [*Georgius à*]	*V.* Georgius.	
Turrecremata. [*Johann. Cardinalis de*]	Expoſitio in Pſalmos,	141
Turrianus. [*Franciſcus*]	Libri V. adversùs Centuriatores Magdeburgenſes,	4414
Turrin. [*Claude*]	Ses Œuvres Poëtiques,	3141
Twyſden. [*Rogerus*]	Collectio Variorum Authorum qui de Rebus Anglicanis ſcripsêrunt,	5545
Typhanus. [*Claudius*]	Defenſio Doctrinæ SS. Patrum de Hypoſtaſi,	394

Digitized by Google

	Tractatus de Ordine priori & posteriori, Prædestinatione & Reprobatione, 395
Typhernas. [*Gregorius*]	*V.* Gregorius.
Tyron. [*Antoine*]	Traduction françoise du XVe. Livre du Roman d'Amadis de Gaule, 5868
Tyrtæus.	Elegiæ, gr. & lat. 2484
Tyson. [*Edouard*]	L'Anatomie d'un Pigmée, 1758
Tzanphurnarus. [*Theophilactus*] *Hiero-Monachus.*	Menologia, *seu* Menæa Græcorum, 194
Tzetzès. [*Isaacus*]	Scholia Græca in Hesiodum, 2516
	Comm. in Lycophronis Opera, 2567

V.

Vacherie. [*P. de la*]	Le Gouvernement des trois Etats du temps qui court, 3072
Vachterus. [*Joann. Georgius.*]	Glossarium Germanicum, 2314
Vaillant, [*Joannes Foy-*]	Historia Ptolemæorum, 5837
	Seleucidarum Imperium, 5838
	Arsacidarum & Achæmenidarum Imperium, 5839
	Nummi antiqui Familiarum Romanarum, 5843
	Numismata Imperat. Romanorum præstantiora à Julio Cæsare ad Tyrannos, 5849

Digitized by Google

	Numiſmata Ærea Impp. Aug. & Cæſarum in Coloniis,	5851
	Numiſmata Impp. Auguſtarum & Cæſarum, à Populis Romanæ ditionis græcè loquentibus percuſſa,	5852
Vaillant. [*Sebaſtianus*]	Botanicon Pariſienſe,	1639
Vaiſſette. [*Joſeph*]	Hiſtoire de Languedoc,	5414
Val. [*Pierre du*]	*V.* Duval.	
Valbonnays. [*Pierre Moret de Bourgchenu, Marquis de*]	Hiſtoire de Dauphiné,	5436
Valkenaër. [*Lud. Caſpar*]	Adnotationes ejus in Ammonii Libros de adfinium Vocabulorum differentiâ,	2232
	Animadverſiones in Eranii Philonis Libr. de differentiâ ſignificationis,	*ibid*
	Animadverſiones in Librum Leſbonactis, de Figuris Grammaticis,	*ibid*
	Animadverſiones in Librum de de Solæciſmo & Barbariſmo ab Authore Anonymo conſcriptum,	*ibid*
	Adnotationes in Herodoti Opera,	4740
Valckenierius, N.	Roma Paganizans,	721
Valdeſſo. [*il Signore*]	Le cento e dieci Conſiderationi ſopra la Religione,	786
Valdor. [*Jean*]	Triomphes de Louis XIII.	5280
Valentini. [*Baſile*]	Sus XII. Clefs de Philoſophie,	1928

Digitized by Google

Valentin & Orson.	Roman de Chevalerie de ce nom, 3820
Valentinian. [*Théodore*]	L'Amant reſſuſcité de la mort d'Amour, 3611
Valentinus [*Michaël Bernardus*]	Hiſtoria ſimplicium Reformata, 1590
	India Literata, *ibid*
	Amphitheatrum Zootomicum, 1688
Valerianus. [*Joannes Pierius*]	*V.* Pierius.
Valerius Flaccus. [*C.*]	Argonauticon Libri VIII. *Bononiæ, anno* 1474, N°. 2807
	Eorumdem Librorum Editio altera, cum Scholiis Ægidii Maſerii, 2808 & 2809
	Altera, cum Commentariis Ni Bononienſis, 2810
	Altera. *Venetiis, apud Aldum*, 2811
	Altera, ex recenſione Petri Burmanni, 2812
Valerius Martialis.	*V.* Martialis.
Valerius Maximus.	De Dictis & Factis memorabilibus antiquorum Libri IX. *Moguntiæ, anno* 1471, N°. 6127
	Eorumdem Librorum Editio altera. *Venetiis, anno domini* 1471, N°. 6128
	Altera. *Venetiis, anno domini* 1474, N°. 6129

Digitized by Google

Altera. *Parisiis, anno domini* 1475, N°. 6130
Altera. *Mediolani. anno domini* 1475, N°. 6131
Altera. *Bononiæ, anno domini* 1476, N°. 6132
Altera. *Venetiis, apud Aldum*, 6133
Altera, cum Interpretationibus, *ad Usum Delphini*, 6134
Altera, cum Notis *Variorum*, 6135
Altera, ex recensione Abrahami Torrenii, 6136
Bapt. Fulgosi Collectanea ad Supplementum Operum Valerii Maximi, 6137

Valesius. [*Franciscus*] Animadversiones in vetera Monumenta Musæi Cortonensis, 5917

Valesius. [*Hadrianus*] Satyræ adversùs Petrum Monmaurum, 3945
Emendationes in Henrici Valesii Opuscula quædam, 4065
Adnotationes in Ammiani Marcellini Opera, 4946 & 4947
Notitia Galliarum, 5116
Collectio diversorum Authorum qui de Rebus Francicis scripsêrunt, 5142

Valesius. [*Henricus*] Interpretatio latina Historiæ Ecclesiasticæ ab Eusebio Pamphilo

Digitized by Google

philo & aliis Authoribus conſcriptæ, 298 & 4393
Adnotationes ejus in Valerii Harpocrationis Lexicon, 2231
Adnotationes in Heſychii Lexicon, 2236
Emendationum Libri V. de Criticâ Libri duo; necnon Orationes variæ & Carmina quædam, 4065
Excerpta ex Operibus Polybii & aliorum veterum Authorum, 4854
Adnotationes in Dionis Caſſii Hiſtoriam Romanam, 4935
Adnotationes in Ammiani Marcellini Opera, 4946 & 4947
Adnotationes in Opus inſcriptum: *Excerpta de Legationibus*, 4967

Valiſe. [*N. de la*] Satyre intitulée: *la Famine, ou les Putains à cul*, 3970

Valla. [*Georgius*] Interpret. latina Operis Cleonidæ, cui titulus eſt: *Introductorium Harmonicum in Vitruvii Opera*, 2091
Opus de Expetendis & Fugiendis Rebus, 4043

Valla. [*Joannes Petrus*] Commentarii in Plauti Opera, 2594
Emendationes in Opus Georgii Vallæ quod inſcribitur: *de*

Digitized by Google

Expetendis & Fugiendis Rebus, 4043

Valla. [*Laurentius*] Declamatio de Tyrannidæ Papæ adversùs Reges & Principes Christianos, 953

Libri VI. de elegantiâ Linguæ Latinæ. *Romæ*, *anno domini* 1471, N°. 2266

Eorumdem Librorum Editio altera. *Venetiis*, *anno domini* 1471, N°. 2267

Altera. *Parisiis*, *circà ann.* 1471, *ibid*

Altera. *Romæ*, *anno* 1475, *ibid*

Interpretatio latina Iliadis Homeri, 2507

Interpret. latina Æsopi Apolog. 3573

Facetiæ Morales, 3595

Interpret. latina Herodoti Historiarum, 4739, 4740, 4742 & 4743

Interpret. latina Operum Thucydidis, 4750*

Valle de Moura. [*Emanoël do*] *V.* Moura.

Vallé. [*Pietro della*] Relation de ses Voyages, 4260

Vallée. [*Geoffroy*] La Béatitude des Chrestiens, ou LE FLEO DE LA FOY, 843

Vallemont. [*Louis de*] Elémens de l'Histoire, 4163

Vallensis. [*Laurentius*] *V.* Valla.

Vallet. [*Pierre*] Description du Jardin Royal d'Henry IV. 1638

Digitized by Google

Vallettie. [*le Sieur de la*] Epithalame, Poëme adreſſé à M. le Duc de Guiſe, 3148

Vallier. [*Cochet dit Saint*] *V.* Cochet.

Valliſnieri. [*Antonio*] Opere Fiſico-Mediche, 1826

Valois. [*Thomas*] Comment. in S. Auguſtini Libros de Civitate Dei, 326*

Valois. [*Marguerite de Royne de Navarre.*] Recueil de ſes Poëſies, publiées par Jean de la Haye, 3119

L'Heptaméron des Amans fortunés, 3716 & 3717

Valois de la Maire. [*Carolus de*] Adnotat. in Joann. Foy-Vaillant Arſacidarum Imperium, 5839

Valois, *Duc d'Angoulême.* [*Charles de*] Relation de ſon Ambaſſade extraordinaire vers l'Empereur Ferdinand II. 5283

Traduct. françoiſe de l'Hiſtoire des Chérifs, publiée par Diégo Torrès, 5634

Valſalva. [*Antonius Maria*] Opera Anatomica, 1884

Valſuizino. [*Lorenzo*] Libro del Juego de las Damas, 2190

Valturius. [*Robertus*] De Re Militari Libri XII. *Veronæ, anno* 1472, N°. 2132

Eorumdem Librorum Editio altera. *Veronæ, anno domini* 1483, N°. 2133

Eorumdem Verſio italica. *Veronæ, eodem anno* 1483, N°. 2134

Valvaſſore. [*Clemente*] Allegorie ſopra l'Arioſto, 4355

Valverdius. [*Bartholomæus*] Ignis Purgatorius poſt hanc Vitam, 450

Digitized by Google

Van-Dale. [*Antonius*] Dissertatio super Aristea, nechon Historia Baptismorum & Dissertatio super Sanchoniatone, 163

Dissertatio de Origine & progressu Idolatriæ, 5743

Dissertatio de Oraculis veterum Ethnicorum, 5744

Dissertatio de Antiquitatibus & Marmoribus, 5766

Van der Haër. [*Floris*] Les Chastelains de Lille, 5342

Van der Hoogt. [*Everhardus*] Adnotationes ejus circà Bibliorum Sacrorum editionem hebraïcam à Josepho Athias publicatam, N° 9

Van der Linden. [*Joann. Antonida*] Hippocratis Operum Editio integra, ex versione Cornarii, curis ejus edita cum Notis, 1788

Adnotationes ejus in Corn. Celsi Libros VIII. de Medicinâ, 1805

Animadversiones in Adriani Spigelii Opera omnia Anatomica, 1878

Libri duo de Scriptis Medicis, 6066

Van der Meulen. [*Guillelmus*] Commentarii in Hugonis Grotii Libros de Jure Belli & Pacis, 1035

Van der Muelen. [*Joann. Andræas*] Collectio Consuetudinum Diœceseos Vianensis & Ameydensis, 1172

Digitized by Google

Van Eſpen. [*Zegerus Bernardinus*]	Commentarii in Jus Eccleſiaſticum; & alia Opera varia Juris Canonici, 934
Van Helpen. [*Barent Comders.*	L'Eſcalier des Sages, 1911
Van Geſtel. [*Cornelius*]	Hiſtoria ſacra & profana Archiepiſcopatûs Mechlinienſis, 4441
Vanierius. [*Jacobus*]	Dictionnarium Poëticum, 2476
Vanini. [*Jul. Cæſar*]	Amphitheatrum Æternæ Providentiæ, 836
	Dialogorum Libri IV. 837
	Apologia pro Julio Cæſare Vanino, Authore Friderico Arpe, 838
	La Vie de cet Héréſiarque, écrite par le Sr. Durand, 6112
Van Keulen. [*Jean*]	Atlas Maritime, publié par ſes ſoins, 4223 & 4224
Van Leeuwen, *ſeu* Van Leewen. [*Simon*]	Adnotationes in Fragmenta veterum Juriſconſultorum qui de Origine Juris ſcripſérunt, 1050
	Adnotationes in Corpus Juris Civilis, 1061=1063
Van Leeuwenhoeck. [*Antonius*]	*V.* Leeuwenhoeck.
Van Loon. [*Gérard*]	Traduct. françoiſe de ſon Hiſtoire Métallique des Provinces-Unies, 5504
Van Loon. [*Jean*]	Le Flambeau de la Mer, 4223
Vannius. [*Valentinus*]	De Miſsâ Hiſtoria integra, 726
	Judicium de Miſsâ, 732

Digitized by Google

Van Rheede. [*Henricus*]	Descriptiones Plantarum Horti Malabarici,	1669
Van Staveren. [*Augustinus*]	Adnotationes in Mythographos latinos,	3557
	Adnotationes in Cornelium Nepotem,	6094
Van Swieten. [*Gerardus*]	Comment. in Hermanni Boërhaave Aphorismos,	1854
Varamundus, *Frisius*. [*Ernestus*]	Narratio de Furoribus Gallicis,	5230
Varchi. [*Benedetto*]	Sonetti,	3300=3303
	Sonetti e Canzoni,	3512
	Storia Fiorentina,	5086
Varenius. [*Bernardus*]	Geographia Generalis,	4167
Vargas. [*Alphonsus de*]	*V.* Scioppius.	
Vargas. [*Bernardo Perez de*]	*V.* Perez.	
Vargas Machuca. [*Bernardo de*]	Exercitios de la Gineta,	2172
	Doctrina nueva de la Gineta,	2173
Varignon. [*Pierre*]	Ses Remarques sur l'Analyse démontrée du Pere Reyneau,	1940
	Projet d'une nouvelle Méchanique,	2019
	Sa nouvelle Méchanique,	2020
Varinus. [*Phavorinus*]	*V.* Phavorinus.	
Varro. [*Terentius*]	*V.* Terentius.	
Vasari. [*Giorgio*]	Vite de Pittori & Architettori,	6115
Vasconcellus. [*Jacobus Menœtius*]	De Antiquitatibus Lusitaniæ Libri IV.	5538

Digitized by Google

	Liber de Antiquitatibus Municipii Eboracenſis, *ibid*
Vaſquin, *Philieul.*	*V.* Philieul.
Vaſſor. [*Michel le*]	Hiſtoire du Regne de Louis XIII. Roy de France, 5279
Vats. [*Wilhelmus*]	Additamenta in Matth. Paris Hiſtoriam Angliæ Majorem, 5551
Vavaſſor. [*Franciſcus*]	Opera varia in unùm edita, 4069
Vauban. [*Sébaſtien le Preſtre de*]	*V.* Preſtre.
Vaudemont, *dit* Gringore. [*Pierre*]	*V.* Gringore.
Vaugelas. [*Cl. Favre de*]	Traduct. françoiſe des Hiſtoires de Q. Curce, 4784
Vaugondy. [*N. Robert de*]	Atlas Univerſel, 4221
Vaultier, N.	Hiſtoire Militaire de Flandres, publiée ſur ſes Mémoires, 5301
Vaumoriere. [*Pierre d'Ortigues de*]	Son Roman hiſtorique intitulé : *Faramond*, 3903
Vautorte. [*N. de*]	Dépêches ſecretes concernant la Paix de Munſter & d'Oſnabrug, 1042
Vaux. [*Dagonneau, Sr. de*]	*V.* Dagonneau.
Vaux. [*Gilbert Regnault, Sieur de*]	*V.* Regnault.
Vayer. [*de la Mothe le*]	*V.* Mothe le Vayer.
Ubaldis. [*Baldus de*]	*V.* Baldus.
Uberti. [*Fazio de gli*]	*V.* Fazio.
Ubertinus de Caſali. [*Frater*]	*V.* Caſali.

Digitized by Google

Uchtmannus. [*Alardus*] Vox Clamantis in Deserto adversùs Beverlandum, 856

Vecchiazzani. [*Matteo*] La Historia di Forlimpopoli, 5032

Difesa de la sua Historia, contra le Riflessioni di Giac. Besi, 5033

Védel. [*Gabriel de*] Ses Observations sur le Recueil des Arrests du Parlement de Toulouse, donné par Jean de Catelan, 1198

Vedriani. [*Lodoïco*] Historia della Citta di Modona, 5103

Veenhusen & Veenhusius. [*Joannes*] Animadversiones ejus in Statii Opera, 2804

Adnotationes in Plinii Epistolas, 4119

Vega. [*Garcilasso de la*] *V.* Garcilasso.

Vegetius. [*Flavius*] Epitoma de Re Militari, *Editio primaria, absque loco & anno* 2129

Ejusdem Operis Editio altera. *Roma, anno* 1478, *ibid*

Altera, cum Notis *Variorum*, 2126

Traduction françoise de cet Ouvrage, *impr. à Paris en l'année* 1488, N°. 2130

Veggius. [*Maffeus*] Poëmata varia. *Mediolani excusa anno* 1497, N°. 2882

Velez de Arciniega. [*Francisco*] Historia de los Animales mas recebidos en el uso de Medicina, 1691

Digitized by Google

Velly. [*l'Abbé N.*]	Son Hiſtoire de France,	5160
Velſerus. [*Marcus*]	Adnotationes in Tabulam Peutingerianam,	4191
Velutellus. [*Alexander*]	Emendat. & variæ Lectiones in Virgilii Opera,	2676
	Comm. ſopra la Comedia di Dante,	3328 & 3331
	Eſpoſitione ſopra le Rime di Petrarca,	3366
Vence. [*l'Abbé de*]	Ses Notes ſur la Ste. Bible,	124
Vénérony. [*Jean*]	Traduction italienne de différentes Fables choiſies, & extraites de divers Auteurs,	3578
Vénette. [*Nicolas*]	Tableau de l'Amour Conjugal,	1838
Venetus. [*Franciſcus Georgius*]	De Harmoniâ Mundi totius Cantica tria,	544
Veniero. [*Maffeo*]	L'Alcibiade Fanciullo a Scola,	3967
Venturi. [*Franceſco*]	Traduction italienne des antiquités Romaines de Denys d'Haſycarnaſſe,	4798
Venuti. [*Filippo*]	Traduction italienne des Œuvres de Virgile,	2705
Venuti. [*Rodulphinus*]	Animadverſiones in Numiſmata Muſæi Alexandri Card. Albani,	5826
	Collectanea Antiquitatum Romanarum,	5874
	Animadverſiones in Monumenta antiqua Muſæi Cortonenſis,	5917
Verantius. [*Fauſtus*]	Theatrum Machinarum,	2025

Digitized by Google

Verboquet.	Les Délices de Verboquet le Généreux, 3639
Verburgius. [*Isaacus*]	Adnotationes ejus in Ezechielis Spanheimii Dissert. de usu & præstantiâ Numismat. 5810
Verburgius. [*Petrus*]	Animadversiones in Ciceronis Opera, 2381=2384
Verdenhagen. [*Joann. Angelius à*]	*V.* Angelius.
Verdier. [*Antoine du*] *Sieur de Vauprivas.*	*V.* Duverdier.
Verdier. [*le Sieur du*]	*V.* Duverdier.
Verdizzotti. [*Gio. Maria*]	Argomenti sopra l'Arioſto, 3395
Verelius. [*Olaus*]	Index Linguæ veteris Gothicæ, 2324
	Adnotationes in Historiam Gothrici & Rolfi Westrogothiæ Regum, 5581
	Adnotationes in Fragmenta Historiæ Olai Triggiaſons, 5582
	Adnotationes in Historiam Haraudi & Boſæ, 5583
	Adnotationes in Historiam Hervaræ, 5584
	Auctarium Notarum in Hervarar-Saga, & Disputatiuncula de Fanin, 5585
	Manuductio ad Runographiam Scandicam rectè intelligendam, 5586
Verger de Hauranne, *Abbé de Saint Cyran.* [*Jean du*]	*V.* Duverger.

Digitized by Google

Vergerius. [*Ludovicus*] Tractatus de naturâ & usu Sacramentorum, 687*

Vergerius. [*Petrus Paulus*] Ordo Eligendi Pontificis, 204
Actiones duæ de Instaurando Concilio Tridentino, 234
Risposta ad un Libro di Friderico Nausea sopra il Concilio di Trento, 235
Operum ejus Tomus I. *Tubingæ editus anno* 1563, N°. 681
Concilium non modò Tridentinum sed omne Papisticum, 682
Cur & quomodo Christianum Concilium debeat esse Liberum, 683
Dodici Trattatelli, 684
Operetta nuova sopra le Ceremonie della Settimana Santa, 685
Delle Commissioni data a Pietro Paolo Vergerio dal Papa Giulio III. 686
Le Otto Difesioni del medesimo Vergerio, 687
Adnotationes in Catalogum Hæreticorum Romæ conflatum, 4673

Vergilius. [*Polydorus*] De Inventoribus Rerum Libri VIII. & de Prodigiis Libri tres, 5936

Vergy. [*N. de*] Traduction françoise des Réflexions Militaires du Marquis de Santa-Cruz, 2137

Verheyk. [*Henricus*] Adnotat. ejus in Eutropium, 4843

Digitized by Google

Verini. [*Bartholomeo*] Raccolta de Poëfie diverfe in Lingua Venetiana e Bergamafca, 3316

Verjus. [*Antoine*] La Vie de S. François de Borgia, 4584

Vernaſſal. [*François de*] Traduction françoiſe du Roman de Primaléon de Grece, 3876 & 3877

Vérone. [*François de*] *V.* Boucher. (*Jean*)

Verreyen, *ſeu* Verrheyen. [*Philippus*] Anatomia Corporis Humani, 1883

Verrius Flaccus. [*M.*] Libri de Linguâ Latinâ, 2255* & 2256

Verſé. [*Noël Aubert de*] *V.* Aubert.

Vertot. [*René Aubert de*] *V.* Aubert.

Vertu. [*Jean de*] Le Songe du Vergier, qu'on lui attribue, 948

Verulanus. [*Joann. Sulpicius*] *V.* Sulpicius.

Veſalius. [*Andreas*] De Humani Corporis Fabricâ Libri VII. 1875 & 1876

Veſlingius. [*Joannes*] Obſervationes in Librum Proſperi Alpini de Plantis Ægypti, 1670

Vexionius. [*Olaus Michaël*] Epitome Deſcriptionis Sueciæ, 5979

Uſano. [*Diego*] Traduct. françoiſe de ſon Traité de l'Artillerie, 2146

Ughelli. [*Ferdinandus*] Italia Sacra, 4428

Ugonius, *Epiſcopus Phamauguſt.* [*Matthæus*] Synodia Ugonia, ſive Liber de omnibus ad Concilia celebranda pertinentibus, 423

Digitized by Google

Uguet de Reſayre. [*Geronymo*]	Tratado de la Facultad Purgativa de la Semilla de los Yezgos, 1607
Vialart. [*Carolus*]	*V.* Sancto Paulo.
Vibius Sequeſter.	Liber de Geographiâ, 4201
Vic. [*Dom Claude de*]	Hiſtoire de Languedoc, 5414
Vicecomes. [*Joſephus*]	Obſervationes Eccleſiaſticæ de Baptiſmo, de Confirmatione & de Miſsâ, 189
Vichard de S. Réal. [*Céſar*]	*V.* Saint Réal.
Vicquefort. [*Abraham de*]	Traduction françoiſe de la Relation des Voyages de Jean Albert de Mandelſlo, 4250
Victor. [*Aurelius*]	Hiſtoria Romana, cum Interpretationibus ad Uſum Delphini, 4846
	Ejuſdem Operis Editio altera, cum Notis *Variorum*, 4847
	Altera, cum Annotationibus Joannis Arntzenii, 4848
Victor. [*Publius*]	Liber de Romanis Regionibus, 4201
Victor. [*Adam de Saint*]	*V.* Adam.
Victore [*Hugo à Sancto*]	*V.* Hugo.
Victore. [*Richardus à Sancto*]	*V.* Richardus
Victorinus. [*Marius*]	Opera Rhetorica, 2363
	Commentarii in Ciceronis Rhetoricam, 2364
Victorius. [*Joannes Nicolaus*]	Præfatio in verſionem latinam Bibliorum Sacrorum editam cum Notis Mich. Serveti, 36

Digitized by Google

Victorius. [*Petrus*] Commentarii in Aristotelis Libros de Republicâ, 1341
Comment. in ejusdem Aristotelis Libros de Arte dicendi, 2328
Epistola in Demetrii Phalerei Librum de Dictione Rhetoricâ, 2329
Commentarii in eundem Librum Demetrii Phalerei, 2331
Comment. & Castigationes in Ciceronis Opera omnia, 2365 & 2366
Comment. in Aristotelis Librum I. de Arte Poëticâ, 2467
Emendationes in Æschyli Tragœdias, 2536
Emendat. in Terentium, 2618
Variarum Lect. Libri XXXVIII. 3929

Vida. [*Hieronymus*] Orationes adversùs Papienses, 2900
Dialogus de Reipublicæ dignitate, 2900
Opera ejus Poëtica, 2900—2903

Vielleville. [*François de Scépeaux, Sire de*] Ses Mémoires particuliers concernant l'Histoire de France, 5234

Vigellius, *vetus*. Speculum Stultorum carmine Hexametro conscriptum, 3988

Vigenere. [*Blaise de*] Traduct. françoise du Traité de l'Art Militaire, écrit en grec par Onosander, 2127

Digitized by Google

	Traduct. franç. de la Vie d'Apollonius de Thyanes, écrite par Philoſtrate, 6097
Vigerus. [*Franciſcus*]	Animadv. in Euſebii Pamphili Cæſarienſis Epiſcopi præparationem & demonſtrationem Evangelicam, 297
Vigier. [*François*]	Ses Commentaires ſur la Coutume d'Angoumois, 1103
Vigier. [*Jacques*]	Commentaires ſur la même Coutume, *ibid*
Vigier. [*Jean*]	Commentaires ſur la même Coutume, *ibid*
Vigne. [*André de la*]	Hiſtoire de Charles VIII. Roi de France, 5202
Vignole. [*Jacques Barocci, ſurnommé*]	Son Cours d'Architecture, 2099
Vignolius. [*Joannes*]	Diſſertatio de Columnâ Imperatoris Antonini Pii, 5883
Vikes. [*Thomas*]	Chronicon Rerum Anglicanarum, 5547
Vilalpandus. [*Franciſc. Torreblanca*]	*V.* Torreblanca.
Vilalpandus. [*Joannes Baptiſta*]	Explanationes in Ezechielem, 143
Vilierius. [*Franciſcus*]	Liber de Statu primitivæ Eccleſiæ, 654
Villa Dei. [*Alexander Gallus, vulgo dictus de*]	*V.* Alexander.
Villafane. [*Juan Arphe de*]	*V.* Arphe.
Villani. [*Filippo*]	Aggiunta delle Iſtorie di Matteo Villani, 4363

Digitized by Google

Villani. [*Giovanni*] Iſtorie univerſali de ſuoi tempi, 4361

Villani. [*Matteo*] Iſtorie univerſali de ſuoi tempi, 4362 & 4365

Villanovanus. [*Michaël*] *V.* Servetus.

Villaret. [*N. de*] Continuation de l'Hiſtoire de France, donnée par l'Abbé Velly, 5166

Villars. [*François Boyvin, Baron du*] *V.* Boyvin.

Villars. [*l'Abbé de Montfaucon de*] *V.* Montfaucon.

Villefore. [*Joſeph François Bourgoin de*] *V.* Bourgoin.

Villegomblain. [*François de Racine, Seigneur de*] *V.* Racine & Rivaudas.

Ville-Hardouin. [*Geoffroy de*] Hiſtoire de l'Empire de Conſtantinople, 4995

Villemandy. [*Petrus*] Editio integra Operum Sam. Bocharti, curis ejus publicata, 168

Villeneuve. [*Bardet de*] *V.* Bardet.

Villeroy. [*Nicolas de Neuville, Seigneur de*] *V.* Neuville.

Villers. [*Nicolas de*] Recueil des Titres concernant la Nobleſſe de Picardie, redigé par ſes ſoins, 5692

Villiers. [*Hubert Philippe de*] Traduction françoiſe de la Collection des Jeux donnée par Innocent Ringhieri, 4006

Villon. [*François Corbeuil*, dit] Ses Œuvres Poëtiques, 3011 =3015

Digitized by Google

Villotte. [*Jacobus*] Dictionnarium novum latino Armenum, 2214
Vinaccesi. [*Fortunato*] Annotat. sopra le Memorie Bresciane di Ottavio Rossi, 5051
Vincent. [*Jacques*] Traduction françoise du Roman de Palmérin d'Angleterre, 2878
Vincentius. [*Athanasius*] Adnotat. in Joann. Lyseri Discurs. de Polygamiâ, 877
Vincentius Litinensis. Operum ejus Collectio, ex Editione Joann. Salinas, 342
Vinci. [*Leonardo da.*] Trattato de la Pittura, 2064
Traduction françoise de cet Ouvrage, *ibid*
Vinciguerra. [*Antonio*] Satire, 3309
Vindicianus, *seu* Marcellus. Liber de Medicinâ, 2586
Vineis. [*Petrus de*] Epistolarum ejus Editio originalis *anni* 1539, N°. 4144
Vinet. [*Elie*] Hist. des Antiq. de Bourdeaux & de Bourg-sur-Mer, 5396
Hist. des Antiquités de Saintes & de Barbezieux, 5402
Vingboons. [*Philippe*] Ses Œuvres d'Architecture, 2108
Vinisauf. [*Gaufridus*] Itinerarium Regum Anglorum in Terram Sanctam, 5547
Vinnius. [*Arnoldus*] Adnotationes ejus in Fragmenta veterum Jurisconsultorum, qui de origine Juris scripsêrunt, 1050
Commentarii in Imperatoris Justiniani Libros IV. institutionum, 1077

Digitized by Google

Vincens. [*Petrus*] Opuscula varia, 662
Disputes sur les Trépassés, 663
Le Livre de la Physique Papale, 724
Le Livre de la Nécromance papale, 725
Virgilius Maro. [*Publius*] Operum ejus Editio primaria. *Venetiis, anno* 1470, N°. 2659
Eorumdem Editio altera, *per Adam Ror impressa, anno* 1471, N°. 2660
Altera, *anno* 1471, *absque loci & impressoris nomine*, 2661
Altera. *Venetiis, anno domini* 1472, N°. 2662 & 2663
Altera, *anno* 1472, *absque loci & impressoris nomine*, 2664
Altera. *Romæ, anno domini* 1473, N°. 2665
Altera. *Mediolani, anno domini* 1474, N°. 2666
Altera. *Venetiis, anno domini* 1475, N°. 2667
Altera. *Mediolani, anno domini* 1476, N°. 2668
Altera. *Vicentiæ, anno domini* 1478, *ibid*
Altera. *Parisiis, anno domini* 1478, N°. 2669
Altera, cum Commentariis Servii. *Romæ, anno* 1470, N°. 2670
Altera, cum iisdem Commenta-

Digitized by Google

riis. *Venetiis*, *anno domini* 1471, N°. 2671

Altera, cum iisdem Commentariis. *Ferrariæ*, *anno domini* 1471, *ibid*

Altera, cum iisdem Commentariis. *Florentiæ*, *anno domini* 1472, N°. 2672

Altera, cum iisdem Commentariis. *Venetiis*, *anno domini* 1475, N°. 2673

Altera, cum iisdem Commentariis. *Mediolani*, *anno domini* 1475, *ibid*

Altera, cum iisdem Commentariis, *apud Rob. Stephanum*; *& alios*, 2675, 2676 & 2677

Eorumdem Virgilii Operum Editio altera. *Venetiis*, *apud Aldum*, 2674

Altera, cum Animadv. Nic. Erythræi, 2678

Altera, cum Emendationibus P. Huberti Sussanei, 2679

Altera, *ex Officinâ Plantinianâ*, 2680

Altera, ex recensione Taubmanni, 2681

Altera, cum Commentariis Jo. Lud. de Lacerda, 2682

Altera, minutissimis characteribus. *Sedani*, *apud Jannon*, 2683

Digitized by Google

Altera, ex Officinâ Elzevirianâ, 2684 & 2687
Altera. *Parisiis, ex Typ. Regiâ*, 2685
Altera, cum picturis Historicis, ex recensione Joann. Ogilvii, 2686
Altera, cum Notis *Variorum*, 2688
Altera, cum Interpretationibus, *ad Usum Delphini*, 2689
Altera. *Cantabrigiæ, apud Tonson*, 2690
Altera, cum Adnotationibus Pancratii Masvicii, 2691
Altera, ex recensione Fogginii, 2692
Altera, cum Picturis Historicis è Codd. MSS. Vaticano, 2693
Altera. *Parisiis, apud Coustelier*, 2694
Altera, ex recensione Petri Burmanni, 2695
Altera, cum fig. æneis. *Londini, apud Sandby*, 2696
Altera. *Typ. Joann. Baskerville*, 2697
Altera, cum versione italicâ Antonii Ambrogi, & fig. æneis, 2698
Ancienne Traduction françoise des mêmes Œuvres de Virgile, mise en ryme & imprimée en

Digitized by Google

lettres gothiques, 2699
Traduct. françoise de l'Enéide, par Octavien de S. Gelais, 2700
Traduction paraphrasée en vers françois du Xe Livre de l'Enéide, par Berthault, 2701
Nouvelle Traduction françoise des mêmes Œuvres de Virgile, par le Pere Catrou, 2702
Autre Traduction françoise par l'Abbé Desfontaines, 2703
Traduction italienne de l'Enéide, avec des Commentaires, imprimée à *Vicence*, *en* 1476, N°. 2704
Autre Traduction italienne de toutes les Œuvres de Virgile, donnée par Fabrini, 2705
Traduction italienne de l'Enéide, donnée par Théodore Angelucci, 2706
Autre Traduction italienne de l'Enéide, donnée par Annibal Caro, 2707 & 2708
Traduction en vers françois de la derniere Eglogue, 2963
Cento Virgilianus de Vitâ Monachorum, 2709, 2903 & 2942
Centones Virgiliani de Opificio Mundi, 2710

Virolle Froumenteau. *V.* Froumenteau.

Digitized by Google

Virgilius. [*Polydorus*] Vita Emanuëlis Chrysoloræ, 2223

Vitalis. [*Salvator*] Chronica Seraphici Montis Alvernæ, 4555

Annales Sardiniæ, 5113

Vitellius. [*Reinerus*] Interpretatio Belgica Librorum Serveti *de Trinitate Divinâ*, 755

Vitruvius Pollio. [*M.*] De Architecturâ Libri X. *Venetiis*, *anno* 1497, N°. 2091

Eorumdem Librorum Editio altera, curis Joann. Sulpitii Verulani Typis Mandata circà ann. 1480, absque notâ loci & impressoris, *ibid*

Eorumdem Editio altera. *Florentiæ*, *anno* 1496, *ibid*

Altera. *Venetiis*, *anno* 1511, *ibid*

Altera, cum Notis diversorum, ex recensione Joann. de Laët, 2092

Traduction françoise de cet Ouvrage, par Charles Perrault, 2093

Traduction italienne, donnée avec des Commentaires, 2094

Vivian, N. Satyre personnelle, intitulée : *le Masligophore*, 3945*

Vizé. [*Jean d'Auneau de*] *V.* D'Auneau.

Ulacq. [*Adrianus*] Logarithmorum Chiliades Centum, 1952

Tabulæ Logarithmicæ & Trigonometria, 1953

Digitized by Google

Vlamingius. [*Petrus*]	Adnotationes in Sannazarii Opera Poëtica, 2891
Ulloa. [*Alfonso*]	Traduction italienne de l'Ouvrage Portugais de Fern. Lopès de Caſtanhéda, concernant la Conqueſte des Indes par les Portugais, 5625
Ulloa. [*Don Antoine de*]	Traduction françoiſe de la Relation de ſon Voyage dans l'Amérique Méridionale, 4285
Ulpianus.	Commentarii in Demoſthenis & Æſchinis Opera, 2349
Ulug-Beigus, *Princeps India.*	Epochæ celebriores Cataïorum Syro-Græcorum, &c. 4307
	Tabulæ Longitudinum & Latitudinum Stellarum fixarum, *ibid*
Univerſidad de Coimbra.	Statudos da Univerſidad de Coimbra, 1239
Voëllius. [*Guillelmus*]	Bibliotheca Juris Canonici, 905
Vogt. [*Joannes*]	Catalogus Librorum rariorum, 5990
Volcamerus & Volckamerus. [*Joannes Chriſtophorus, & Georgius*]	Heſperidum Noribergenſium Libri IV. latinè redditi ab Erhardo Reuſchio, 1618
	Catalogus Plantarum Agri Noribergenſis, 1655
Volcyre. [*Nicolas de*]	Hiſtoire de la glorieuſe Victoire d'Antoine Duc de Calabre remportée ſur les Luthériens, 4675
Volpi. [*Æneas*]	Adnotat. in Pauli Oroſii Hiſtorias, 4351

Digitized by Google

Voltaire. [*Franc. Marie Arrouët de*]	La Henriade, Poëme,	3173
	Ses Observations sur les Œuvres Dramatiques de Pierre & Thomas Corneille,	3284
Volzogenus. [*Joann. Ludov.*]	Operum ejus Collectio,	791
Von der Hardt. [*Hermannus*]	Acta Concilii Constantiensis in unum Collecta,	229
Voogt. [*Nicolas Jean*]	Le Flambeau de la Mer,	4223
Voragine. [*Jacobus*]	Sermones Quadragesimales & de Sanctis,	515
	Legenda Sanctorum. *Coloniæ, anno* 1470,	4619
	Ejusdem Operis Editio altera. *Coloniæ, anno* 1476, N°.	4620
	Altera. *Parisiis, circà annum domini* 1477,	N°. 4621
	Altera. *Collæ, anno* 1471,	*ibid*
	Traduction italienne du même Ouvrage, donnée par Nic. Manerbi,	4622
	Traduction françoise, donnée par Jehan Batallier,	4623 & 4625
Vorstius. [*Conradus*]	Amica Collatio de Religione, cum D. Joanne Piscatore,	608
Vorstius. [*Joannes*]	Adnotationes in Sulpitii Severi Historiam Sacram,	4388
Vossius. [*Gerardus*]	Interpret. latina Operum S. Gregorii Thaumaturgi, Macarii Ægyptii, & Basilii Seleucien-sis,	284

Digitized by Google

	Adnotationes in Velleium Paterculum, 4834
Voſſius. [*Gerardus Joannes*]	Operum ejus Collectio integra, 4063
Voſſius. [*Iſaacus*]	Adnotationes ejus in Lucretii Opera, 2634
	Adnotationes in Catullum, 2649
	Adnotationes in Juſtinum, 4337
Voyages. [*Grands & Petits*]	Collection de Voyages & de Relations, *vulgairement appellée*: GRANDS & PETITS VOYAGES, 4230
Uptonus. [*Jacobus*]	Animadverſiones ejus in Dionyſii Halicarnaſſei Librum de ſtructurâ Orationis, 2360
Uptonus. [*Joannes*]	Adnotationes in Epicteti Enchiridion, 1303
Uptonus. [*Nicolaus*]	Libri IV. de Studio Militari, 2135
Urceus Codrus. [*Antonius*]	*V.* Codrus.
Vredius. [*Olivarius*]	Hiſtoria genealogica Comitum Flandriæ, 5711 & 5713
	Hiſtoria Flandriæ Chriſtianæ, 5714
Vrévin. [*Louis*]	Ses Commentaires ſur les Coutumes de Chaulny, 1121
Urfé. [*Honoré d'*]	Le Roman de l'Aſtrée, 3908
Urſato. [*Et Conte Sertorio*]	Li Marmi Eruditi, 5798
	V. Orſato.
Urſins. [*Jean Juvénal des*]	*V.* Juvénal.
Urſinus. [*Fulvius*]	Adnotationes in Carmina no-

Digitized by Google

vem Fœminarum Illuſtrium, 2484
Appendix ad Librum Petri Ciaconii *de Triclinio Romano*, 5776
Adnotationes in Numiſmata Familiarum Romanarum, 5842

Uſſerius. [*Jacobus*] Chronologia Sacra, N°. 44 & 45
Animadverſiones ejus in Epiſtolas S. Polycarpi & Ignatii, 275
Annales Veteris & Novi Teſtamenti, 4383
Antiquitates Eccleſiarum Britannicarum, 4445

Uſuardus, N. Martyrolog. Romanum emendatum, 4605=4609

Uterverius. [*Joann. Cornelius*] Hiſtoria Naturalis Quadrupedum, ſecundùm Aldrovandi Methodum, 1693

Utino. [*Leonardus de*] *V.* Leonardus.

Vulcanius. [*Bonaventura*] Interpretatio latina Operum Callymachi, Moſchi & Bionis, 2564
Animadverſiones ejus in Arriani Libros de Exped. Alexandri Magni, 4770 & 4771
Adnotationes in Libros VI. Agathiæ Scholaſtici de Rebus geſtis ab Imperatore Juſtiniano, 4969

Vulpius. [*Joann. Antonius*] Animadv. in Catulli Opera, 2654

Digitized by Google

Vulpius. [*Joseph. Rocch.*] Verus Latium, 5868
Vulteius. [*Justus*] Interpret. latina Librorum VIII. strategematum à Polliæno conscriptorum, 2141
Interpretatio latina Cl. Æliani Historiarum, 6124=6126
Uztarroz. [*Juan Franc. Andrès de*] Descripcion de las antiguedades i Jardines de Vicenzo Juan de Lastanosa, 5854

W.

Wachterus. [*Joann. Georgius*] Archæologia Nummaria, 5815
Waddingus. [*Lucas*] Annales Ordinis Minorum, 4537
Bibliotheca Scriptorum ejusd. Ordinis, 6044
Supplementum ad hanc Bibliothecam, Authore Joanne à Divo Antonio, 6045
Wageinseilcus. [*Joann. Christophorus*] Tela Ignea Satanæ, 894
Mantissa de LXX. Hebdomadibus Danielis adversùs Marshamum, 894
Wahl. [*Ferdinand François Comte de*] Recueil de Machines pour l'élévation des eaux, 2018
Waldenfels. [*Christophorus Philippus de*] Selectæ antiquitatis Libri XII. 4713
Waldensis. [*Thomas Netter*] *V.* Thomas.
Wallemburch. [*Adrianus & Petrus*] Tractatus generales de Controversiis Fidei, 598

Digitized by Google

Wallingford. [*Joannes*] Chronica Rerum Britanniæ, 5547

Wallis. [*Joannes*] Opera varia Mathematica, 1950
Animadverſiones ejus in Cl. Ptolemæi Libros Harmonicorum, 2036

Walter. [*Richard*] Relation du Voyage de Georges Anſon, publiée par ſes ſoins, 4245

Waltherus. [*Chriſtoph. Theodoſius*] Doctrina Temporum Indica, 4792

Waltherus. [*Joannes*] Lexicon Diplomaticum, 5946

Walton. [*Brianus*] Biblia Polyglotta ſtudio ejus edita, N°. 4

Wandalbertus, N. Martyrologium Metricum, 4607

Wanleius. [*Humphredus*] Catalogus Hiſtorico-Criticus Librorum veterum Septentrionalium qui in Angliæ Bibliothecis extant, 2323

Warburthon, N. Traduction françoiſe de ſa Diſſertation ſur l'union de la Morale, de la Religion & de la Politique, 890

Warſchewiczki. [*Staniſlas*] Interpretatio latina Heliodori Æthiopicorum, 3723

Waſſe. [*Joſephus*] Adnotationes ejus in Thucydidem, 4749 & 4750

Waſſebourg. [*Richard de*] Les Antiquités de la Gaule Belgique, 5145

Wecchieti. [*Hieronymus*] Opus de Anno primitivo & de Sacrorum Temporum ratione, 4302

Weigelius. [*Chriſtoph.*] Hiſtoriæ celebriores veteris Teſ-

Digitized by Google

	tamenti iconibus æneis repræsentatæ,	N°. 95
Weigelius. [*Jacobus*]	Biblia Sacra æneis tabulis repræsentata,	N°. 96
Weinmannus. [*Guillelmus*]	Collectio Plantarum ad illustrationem Operis inscripti: *Phytanoza Iconographia*,	1596
Wells. [*Edwardus*]	Adnotationes in Xenophontem,	4757 & 4758
Welthuysius. [*Lambertus*]	Opera varia adversùs Benedictum Spinosam,	624
Werbocz. [*Stephanus de*]	Corpus Juris Hungarici,	1244
Wesselingius. [*Petrus*]	Adnotationes in Antonini Augusti Itinerarium,	4209
	Animadversiones in Herodoti Historias,	4740
	Dissertatio de Herodoto,	4741
	Adnotationes in Diodori Siculi Opera,	4765
Westerhovius. [*Arn. Henricus*]	Adnotat. in Terentium,	2619
Westphalus. [*Joachimus*]	B. Ochini Defensio de Cœnâ *adversùs Joach. Westphalum*,	773
Wharton. [*Henricus*]	Anglia Sacra,	4447
Whatley. [*Estienne*]	Ses Remarques sur les Actes de Rymer,	5554 & 5555
Whéler. [*Georges*]	Relation de ses Voyages en Dalmatie & au Levant,	4252
Whelocus. [*Abrahamus*]	Emendationes ejus in venerabilis Bedæ Historiam Ecclesiasticam Gentis Anglorum,	4444

Digitized by Google

Wiclefus. [*Joannes*] Dialogorum Libri IV. 628
Trialogorum Libri, *ibid.*
Traité intitulé : *la Petite Poste*, écrit en anglois, 629

Wicquefort. [*Abraham de*] L'Ambaſſadeur & ſes Fonctions, 1364

Wier. [*Jean*] Traduction franç. de ſon Traité de l'impoſture & tromperie des Diables, 1415

Wigan. [*Joannes*] Adnotationes in Aretæi Libr. IV. de Morborum Cauſis, 1792 & 1793

Wigandus. [*Joannes*] Hiſtoria Eccleſiaſtica Proteſtantium, 4413

Wilde. [*Jacobus de*] Gemmæ Antiquæ Selectæ, 5911
Signa Antiqua Carminibus veterum Poëtarum illuſtrata, 5912

Wilkins. [*David*] Additamenta in Collectionem Conciliorum Magnæ Britanniæ ab Henrico Spelman editam, 246
Codex Legum Anglo-Saxonicarum, cum Notis & Gloſſario, 1242
Emendationes in Joann. Seldeni Opera, 4064
Animadv. in Thomæ Tanneri Bibliothecam Britannico-Hibernicam, 6062

Willughbeius. [*Franciſcus*] Ornithologiæ Libri III. 1707
De Hiſtoriâ Piſcium Libri IV. 1723

Wimphelingus. [*Joann.*] Emendat. in Chriſtiani Druth-

Digitized by Google

mari Comm. in Matthæum 150

Wingendorp. [*Gerhardus*] Adnotationes in Symmachi Epistolas, 4122

Winstertonus. [*Radulphus*] Observationes ejus in Hesiodi Opera, 2481

Winterus. [*Georgius Simon*] De Re Equariâ Tractatio nova, 2160

Eques Peritus, 2161

Wise. [*Franciscus*] Commentarii in Nummos antiquos Bibliothecæ Bodleianæ, 5817

Wissartus. [*Donatus*] Fides Jesu & Jesuitarum, 1014

Wissovatius. [*Andreas*] Religio Rationalis, 879

Wittichius. [*Christophorus*] Examen adversus Spinosam, 622

Wlson de la Colombiere. [*Marc de*] Theâtre d'Honneur & de Chevalerie, 5665

La Science Héroïque, 5667

Wolfart. [*Petrus*] Historia Naturalis Hassiæ Inferioris, 1648

Wolfius. [*Christianus*] Elementa Matheseos, 1939

Wolfius & Wolphius. [*Hieronymus*] Interpretatio latina Orationum Isocratis, 2346

Interpretatio latina Demosthenis & Æschinis Operum, cum Variantibus Lectionibus, 2349

Interpretatio latina Annalium Joannis Zonaræ, 4978

Adnotationes in Nicetæ Acominati Choniatæ Historiam Byzantinam, 4981

Digitized by Google

Adnotat. in Nicephori Gregoræ Hiſtoriam Byzantinam, 4987

Wolfius. [*Joannes*] Lectiones Memorabiles & Reconditæ, 6138

Wolfius. [*Joann. Chriſtianus*] Animadverſ. in Sapphûs Poëmata, 2485

Animadverſ. in Carmina Fœminarum & Mulierum Græcarum, 2486 & 2487

Wolfius. [*Joann. Chriſtophorus*] Anecdota græca Sacra & Profana, 267

Adnotationes in Libanii Epiſtolas, 4108

Wolkelius. [*Joannes*] De verâ Religione Libri V. 782

Wollaſton. [*Guillaume*] Traduct. françoiſe de ſon Traité de la Religion Naturelle, 594

Wood. [*Antonius à*] Hiſtoria Antiquitatum Univerſitatis Oxonienſis, 5986

Wood. [*Robert*] Deſcription des Ruynes de Palmyre, 5901

Woodwardus. [*Joannes*] Hiſtoria Naturalis Telluris, 1476

Traduct. françoiſe de ce Livre, 1477

Worm & Wormius. [*Olaus*] Hiſtoria Naturalis Rerum rariorum Muſæi Wormiani, 1773

Diſſertaciuncula de Officio Renum, 1837

Wort. [*Wilhelmus*] Adnotationes ejus in Tatiani Orationem ad Græcos, &c 276

Wottonus. [*Edwardus*] De differentiis Animalium Libri X. 1690

Theatrum

Digitized by Google

Theatrum Insectorum, 1729
Wottonus [*Henricus*] Elementa Architecturæ, 2092
Wowell. [*Joannes*] *V.* Hooker.
Wright. [*Jacobus*] Hist. Antiquitatum Comitatûs Rutlandiæ, 5568
Wuidmestadius. [*Joann. Albertus*] Mahometis Abdallæ filii Theologia Dialogo explicata, 901
Wuissemburgius. [*Wolfgangus*] Præfatio ejus in Tractatum à Flaccio Illyrico conscriptum, cui titulus est: *Antilogia Papæ*, 692
Wussin. [*Caspar*] Dictionnarium Germanico-Latino-Bohemicum, 2315

X.

Xenocrates, *Philosophus Platonicus.* Liber de Morte, 1270
Xenophon, *Ephesius.* Ephesiacorum Libri V. de Amoribus Anthiæ & Abrocomæ, 3724
Operum ejus Collectio integra, græcè. *Venetiis, apud Aldum*, 4714
Eorumdem Operum Editio altera, latinè, ex recognitione H. Stephani, 4755
Altera, gr. & lat. ex Versione Joann. Leunclavii, 4756 & 4757
Altera, gr. & lat. ex recensione

Digitized by Google

Edwardi Wells, & Henr. Dodwelli, 4757
Altera, cum Emendationibus Joh. Aug. Erneſti, 4758
De Cyri Inſtitutione Libri VIII. & de Cyri Expeditione Libri VII. gr. & lat. cum Notis Thomæ Hutchinſon, 4759 & 4760
Oratio de Ageſilao Rege, 4760
Opuſcula quædam, à diverſis Authoribus latinè verſa. *Editio vetus, abſque loco & anno*, 4761
Traduct. françoiſe de quelques Ouvrages de cet Auteur, 4762.
Traduction italienne, 4763

Ximenès. [*Sebaſtianus*] Concordantiæ utriuſque Juris Canonici & Civilis, 1654

Ximenès de Ciſneros. [*Franciſcus*] Biblia Polyglotta juſſu ejus ac ſumptibus edita, N°. 1
Miſſale & Brèviarium Mozarabes juſſu ejus redactum, & propriis impenſis impreſſum, 210 & 211

Ximenès de Urrea. [*D. Franciſco*] Diſcurſo ſobre las Medallas, 5853

Xuarès. [*Franciſco*] Colloquio de las Damas, 3952

Xylander. [*Guillelmus*] Interpretatio latina transformationum Antonini Liberalis, 3562
Interpretatio latina Strabonis Librorum de Geographiâ, 4178 & 4179

Digitized by Google

Adnotationes ejus in Pauſaniam, 4732
Interpret. latina Operum Dionis Caſſii, 4934
Adnotationes in Georgii Cedreni Hiſtoriam Byzantinam, 4975
Adnotationes in Curopalatæ Hiſtoriam Byzantinam, 4975
Interpretatio latina Operum Plutarchi, 6380

Xyſtus IV. *Cardinalis & Papa.* Opuſculum de Sanguine Chriſti. *Romæ, impreſſum anno domini* 1473. N°. 421

Y,

YOUNG. [*Gulielmus*] Emendationes ejus in Benjamini Hederici Lexicon Græcum, 2247

Yſaie le Triſte. Roman de Chevalerie de ce nom, 3798

Yſe. [*Alexandre d'*] Propoſitions & Moyens pour la réunion des deux Religions en France, 742

Yſernia. [*Andreas de*] *V.* Andræas.

Yver. [*Jacques*] Hiſtoire récréatives diſcourues au Chaſteau de Printemps, 3719

Yvo. [*Capucinus*] *V.* Allæus.

Yvo, *Carnotenſis.* Operum ejus Editio integra, 364

Digitized by Google

Z

Zacagnius. [*Laurent. Alexander*] Collectanea Monumentorum veteris Ecclesiæ Græcæ & latinæ, 261

Zacaire, *Gentilhomme Guiennois.* Opuscule sur la vraye Philosophie des Métaux, 1919

Zacius. [*Simon*] Bibliorum Sacrorum Versio Polonica, cujus ejus edita, ad Usum Socinianorum, N°. 79

Zahn. [*Joannes*] Specula Physico-Mathematica, sive Mundi Mirabilis Œconomia, 1444

Zamora.. [*Gaspar de*] Concordantiæ Bibliorum Latinorum, 181

Zamorensis. [*Rodericus Episcopus*] *V.* Rodericus.

Zannichelli. [*Gian. Giacomo & Gian. Girolamo*] Istoria delle Piante che nascono ne' Lidi intorno a Venezia, 1628

Zannoni. [*Giacomo*] Istoria Botanica, 1579

Interpretatio latina ejusdem Operis, cum Annot. Cajetani Montii, 1580

Zapata de Cisneros. [*Don Christophoro*] Annotationi sopra Dante, 3337

Annotationi sopra il Petrarca, 3370

Zarate. [*Augustin de*] Historia de la Conquista del Peru, 5651

Traduction françoise de cet Ouvrage, 5652

Digitized by Google

Zarlino [*Giuſeppe*] Opere tutte Muſicali, 2041
Zava. [*Franciſcus*] Orationes, Epiſtolæ & Carmina, 4059
Zazzera. [*Franceſco*] Della Nobiltà d'Italia, 5674
Zeilletus. [*Matthæus*] Deſcriptiones Topographicæ diverſarum Regionum, 4217
Zeno. [*Frater Franciſcus*] Operis Conformitatum S. Franciſci editio integra, curis ejus excuſa. *Mediolani, anno domini* 1510, N°. 4540
Zilletti. [*Franciſcus*] Oceanus Juris, ſeu Tractatus Tractatuum Juris Univerſi, 915
Zinnani. [*Giuſeppe*] Delle Uova de i Nidi de gli Uccelli, con una Diſſertatione ſopra le Cavallette, 1712
Zippoli. [*Perleone*] *V.* Lippi. (*Lorenzo*)
Zohar. Opus Cabbaliſticum, quod inſcribitur: ZOHAR, 895
Zonaras. [*Joannes*] Annales Rerum Byzantinarum, 4978
Zonca. [*Vittorio*] Teatro di Machine, 2023
Zoroaſter. Oracula Zoroaſtris & præcepta Religionis veterum Perſarum, 5746, 5787 & 5788
Les mêmes Oracles de Zoroaſtre, mis en ryme françoiſe par Franç. Habert, 3126
Zorzi. [*Meſſer N.*] Traduction italienne du Roman de Merlin l'Enchanteur, 3781 & 3782
Zozimus, N. Hiſtoriæ ejus gr. & lat. cum Notis *Variorum*, 4944

Digitized by Google

Zuinglius. [*Huldricus*] Operum ejus Collectio integra, ex editione Rodolphi Gualtheri, 657

Zurita. [*Geronymo*] *V.* Çurita.

Zurlauben. [*Beat-Fidel Antoine Jean Dominique, Baron de*] Son Hiſt. Militaire des Suiſſes, 5510

Zwickerus. [*Daniel*] Irenicum Irenicorum, unà cum Confutatione Comenii, Hoornbeckii & aliorum, 747

Fin de la Table Générale des Auteurs.

NOTICE.

Digitized by Google

NOTICE
DES LIVRES
IMPRIMÉS DANS LE XVe SIÉCLE,

Et dont il a été queſtion dans les ſix Tomes de la BIBLIOGRAPHIE INSTRUCTIVE.

ABBEVILLE.

La Cité de Dieu de S. Auguſtin, trad. en françois par Raoul de Praëſles; *imprimée en* 1486, *par* JEHAN DUPRÉ & PIERRE GÉRARD, N°. 327

Le Roman des Neuf Preux; *imprimé en* 1487, *par le même* PIERRE GERARD, 3829

ANVERS.

Hiſtoria Calumniæ Novercalis quæ ſeptem ſapientum inſcribitur; *anno* 1490, *per* GERARDUM LEEU, 3732

Le Roman de Paris & la Belle Vienne; *impr. en* 1487, *par le même* GERARD LEEU, 3838

Dialogus de Sene & Juvene, de Amore diſputantibus; *impr. anno* 1491, *per eumdem* GERARDUM LEEU, 3993

Digitized by Google

AQUILA.

Le Vite di Plutarco; *stamp. l'anno* 1482, *per Maestro* ADAM DE ROTUVIL, 6089

AUGSBOURG.

Biblia Sacra latina; *impr. anno* 1466, *per* JOHANNEM BEMLER, N°. 27

Biblia Sacra, Germanico Idiomate conſcripta, & *impr. anno* 1467, *per eumdem* BEMLER, N°. 76

Roderici Zamorenſis Speculum Vitæ Humanæ; *impr. anno* 1471, *per* GINTHERUM ZAINER, *de Reutlingen*, 1329

P. Ovidii Naſonis Libri III. de Arte Amandi; *impr. anno* 1471, *per eundem* ZAINER, 2751

Hiſtoria Appollonii Tyriæ & Sydoniæ Regis, Germanico Idiomate conſcripta, & *impreſſa anno* 1471, *per eumdem* ZAINER, 3731

Jacobi de Ancharano Liber de Proceſſu Satanæ, Linguâ Germanicâ verſus, & *impr. anno* 1472, *per eumdem* ZAINER, 3979

Ouvrage compoſé en Langue Allemande, & qui eſt intitulé: LE JEU D'OR; *impr en* 1472, *par le même* ZAINER, 3979

Liber Chronicarum; *impr. anno*

Digitized by Google

1497, *per* JOANNEM SCHENSPERGER, 4322

Pauli Orosii Historiarum Libri VII. *impr. anno* 1471, *per* JOHANN. SCHUSZLER, 4350

Cassiodori Historia Ecclesiastica; *impr. anno* 1472, *per eumdem* SCHUSZLER, 4394

Flavii Josephi Opera; *impressa anno* 1470, *per eumdem*, SCHUSZLER, 4698

AUTREGUIER. [*ou* TREGUIER.] Ouvrage intitulé: CATHOLICON, *ou* Dictionnaire Breton, Latin, & François; *impr. en* 1499, N°. 2196

BARCELONNE. La Historia del Cavallero Tiran-Blan; *impr. l'anno* 1497, N°. 3827

BASLE. Francisci Petrarchæ Opera omnia quæ latinè conscripsit; *impr. anno* 1496, *per* JOANNEM DE AMERBACH, 4048

BOLOGNE. Vinc. de Bandelis Tractatus de Puritate Conceptionis Christi; *impr. anno* 1481, *per* UGONEM DE RUGERIIS, 418

Matthæi Bossi Sermo in Passionem J. C. & Dialogus de veris animi gaudiis; *impr. anno* 1495, *per* PLATONEM DE BENEDICTIS, 514

Barbatiæ Opera Juridica; *impr.*

Digitized by Google

anno 1472, *per* BALTHAZAREM AZOGUIDUM, 1080

Matthæi Boſſi Diſputationes de Inſtituendo ſapientiæ animo; *impr. anno* 1495, *per* PLATONEM DE BENEDICTIS, 1318

Rei Ruſticæ Authores, cum Comm. Philippi Beroaldi; *impr. anno* 1494, *per* BENEDICTUM HECTOREM, 1527

Liber de Homine & conſervatione ſanitatis; *impr. anno* 1474, *per* UGONEM RUGERIUM, & DOMINICUM BERTHOCUM, Regienſes, 1842

Manilii Aſtronomicon; *impr. anno* 1474, *per eoſdem impreſſores*, 1974

Nic. Burtii Opuſculum de Muſicâ; *impr. anno* 1487, *per eumdem* UGONEM DE RUGERIIS, 2040*

Ovidii Naſonis Opera; *impreſſæ anno* 1471, *per* BALTHASAREM AZZOGUIDUM, 2745

C. Val. Flacci Argonauticon Libri VIII. *impr. anno* 1474, *per* UGONEM RUGERIUM & DOM. BERTOCHUM, Regienſes, 2807

Le Rime di Franceſco Petrarca; *ſtamp. l'anno* 1476, N°. 3342

Digitized by Google

Li Triumphi del medesimo Petrarca; *stamp. l'anno* 1475, N°. 3349

Sonetti del Burchiello; *stamp. l'anno* 1475, N°. 3468

Il Decamerone di Giov. Bocaccio; *stamp. l'anno* 1476, *per* BALTH. AZZOGUIDUM, 3657

Porretane di Giov. Sabadino; *stamp. l'anno* 1483, *per* ENRICO DE COLONIA, 3694

Matthæi Bossi Recuperationes Fesulanæ; *impr. anno* 1493, *per* PLATONEM DE BENEDICTIS, 4050

Cl. Ptolemæi Cosmographia, latinè reddita; *impressa anno* 1462, *per* DOMINICUM DE LAPIS, 4192

Diodori Siculi Hist. & Corn. Taciti Libellus de Moribus & Populis Germaniæ; *impr. anno* 1472, *absque notâ impressoris*, 4766

Herodiani Historiæ, latinè; *impr. anno* 1493, *per* PLATONEM DE BENEDICTIS, 4940

Earumdem Historiarum Editio altera; *impr. eodem anno* 1493, *per* BAZALERIUM DE BAZALERIIS, 4940

Valerii Maximi Opera; *impr. anno* 1476, *ad petitionem*

Digitized by Google

Sigismundi de Libris 6132

BRESSE. [*Brixia*]

Helcavii Liber Medicinalis ; *impr. anno* 1486, N°. 1814

Homeri Ilias, latinè, ex Interprètatione Laur. Vallæ ; *impr. anno* 1474, *per Henricum Coloniensem & Statium Gallicum*, 2507

Theophili Brixiani Carmina ; *impr. anno* 1496, *per Bernardum Misinta Papiensem*, 2875

Pamphili Saxi Poëtæ Mutinensis Carmina ; *Impr. anno* 1499, N°. 2881

Il Dante, con l'Esposítione di Christophoro Landino ; *stamp. l'anno* 1487, *per Boninum de Boninis*, 3326

F. Jacobi Philippi Bergomensis Supplementum Chronicarum, ab initio mundi ; *impr. anno* 1485, *per Boninum de Boninis de Ragusia*, 4323

BRUGES.

Le Livre de Jean Bocace, du Déchiet des Nobles hommes & femmes ; *impr. en* 1476, *par Colard Mansion*, 6099

CHAMBERRY.

Traité particulier de Chasse & de Vénerie, intitulé : *le Roy Modus*, &c. *impr. en* 1486, N°. 2176

Digitized by Google

COLLE. Dioscoridis Opera, latinè, ex Versione Petri Paduani; *impr. anno* 1478, *per* JOH. ALLEMANNUM DE MEDEMBLICK, 1551

Oppiani Libri de Naturâ & Venatione Piscium, latinè, ex Interpretatione Laur. Lippii; *impr. anno* 1478, *per* GALLUM, *cognomine* BONUM, 1714

Jacobi de Voragine Legenda Aurea Sanctorum; *impr. anno* 1471, N°. 4621

COLOGNE. Speculum Salvationis Humanæ, belgicè versum, & *impr. anno* 1483, *per* JOANNEM VELDENER, 117

Joh. Caldrini Auctoritates Decretorum; *impr. anno* 1471, *per* PETRUM DE OLPE, 1072

Liber de Remediis utriusque fortunæ per quemdam Adrianum Carthusiensem conscriptus; *impr. anno* 1471, *per* ARNOLDUM THER HOERNEN, 1325

Æneæ Sylvii Epistolæ Familiares; *impr. anno* 1458. (pour 1488) *per* JOHANN. KOELHOFF DE LUBECK, 4134

Chronica, sive Fasciculus Temporum; *impr. anno* 1474, N°. 4318

Digitized by Google

Jacobi de Voragine Legenda Aurea Sanctorum ; *impr. anno* 1470, *per* CONRADUM WINTERS DE HOMBURCH, 4619

Guidonis de Columna Hiſtoria Trojana ; *impr. anno* 1477, *per* ARNOLDUM THER HOERNEN, 4726

Walteri Burley Pulcher Tractatus de Vitâ & Moribus Philoſophorum ; *impr. anno* 1472, *per eumdem* THER HOERNEN, 6114

CONSTANCE, [*CONSTANCIA*] Ulrici Molitoris Tractatus de Pythonicis Mulieribus ; *impr. anno domini* 1489, N°. 1407*

CRÉMONE. Franciſci Petrarcæ Liber de Remediis fortunæ ; *impr. anno* 1492, *per* BERNARDINUM DE MISINTIS, *Papienſem, ac* CÆSAREM *Parmenſem*, 1325*

DEVENTER. M. Accii Plauti Comœdiæ XX. *impr. anno* 1482, N°. 2593

Prudentii Opera ; *impr. anno domini* 1472, N°. 2857

EMBRICA. Biblia Sacra latina ; *impr. anno* 1465, EMBRICÆ, *abſque notâ impreſſoris*, N°. 26

FERRARE. Epiſtole di San Hieronymo, trad. in Lingua Toſcana ; *ſtamp. l'anno* 1497, *per N.* DE ROSSI, 317

Auguſtini Dati Elegantiolæ latini

Digitized by Google

Sermonis ; *impr. anno* 1471 , *per* ANDR. GALLUM *Ferrarien-sem* , 2268

Heſiodi Theogonia , & Plutarchi Apophtegmata , latinè ; *impr. anno* 1474, *per eumdem* ANDR. GALLUM , 2519

P. Virgilii Maronis Opera ; *impr. anno* 1471, *per eumdem* ANDR. GALLUM , 2671

Horatii Opera ; *impr. anno* 1474, *per* AUGUSTINUM CARNERIUM , 2712

Val. Martialis Epigrammata ; *impr. anno* 1471 , *per* ANDR. GALLUM , 2814

Juvenalis & Perſii Satyræ ; *impr. anno* 1471 , *per eumdem* ANDREAM GALLUM , 2829

Fr. Poggii Facetiarum Liber ; *impr. anno* 1471 , *per eumdem* ANDR. GALLUM , 3591

L'Amazonide di Giov. Bocaccio ; *ſtamp. Senza anno , e nom. di ſtampatore* , 3762

La Teſeide del medeſimo Bocaccio ; *ſtamp. l'anno* 1475 , *per* CARNERIO AGOSTINI , 3763

Le Forze del Hercole ; *ſtamp. l'anno* 1475 , *per il medeſimo* CARNERIO AGOSTINI , 3764

Statuta della Citta di Ferrara ;

Digitized by Google

ſtamp. l'anno 1476, *per* SEVERO FERRARESE, 5019

FLORENCE. Platonis Opera omnia, latinè, ex Verſione Marſilii Ficini; *impr. abſque anni notâ*, 1260

Marſilii Ficini Theologia Platonica; *impr. anno* 1482, *per* ANT. MISCOMINUM, 1266

Ejuſdem Ficini Liber de Vitâ Triplici, *imp. anno* 1489, *per eumdem* MISCOMINUM, 1266

Plotini Opera, latinè, ex Verſione ejuſd. Ficini; *impr. anno* 1492, *per eumd.* MISCOMINUM, 1268

Matthæi Boſſi Dialogus de veris animi Gaudiis; *impr. anno* 1491, *per* BONACURSIUM, 1319

Petri de Creſcentiis Opus Ruralium Commodorum; *impreſſ. anno* 1478, *per* NICOLAUM *Dioceſis Uratiſlavienſis*, 1530

Cornelii Celſi de Medicinâ Libri VIII. *impr. anno* 1478, *per eumdem* NICOLAUM, 1801

Rabi Moyſi Tractatus de Regimine Sanitatis; *impr abſq. anni notâ apud S.* JACOBUM DE RIPOLI, 1841

Manilii Aſtronomicon; *impr. anno* 1484, N°. 1974

Vitruvii.

Digitized by Google

Vitruvii Pollionis de Architectura Libri X. *impr. anno* 1496, N°. 2091

Leonis Bapt. Alberti Opus de Re Ædificatoriâ; *impr. anno* 1485, *per* NICOLAUM LAURENTIUM ALAMANUM, 2096

Anthologia Græcorum Epigrammatum; *impr. anno* 1494, *litteris capitalibus, per* LAURENT. FRANC. DE ALOPA *Venetum*, 2488

Homeri Opera omnia, græcè; *impr. anno* 1488, *sumptibus* BERN. & NERII TANAIDIS NERLII, 2493

Apollonii Rhodii Argonautica, græcè; *impr. anno* 1496, *litteris capitalibus*, 2520

Euripidis Tragœdiæ IV. græcè; *impr. circà ann.* 1496, *litteris capitalibus*, 2549

Callymachi Hymni, græcè; *impr. circà ann.* 1496, *litteris capitalibus*, 2563

P. Virgilii Maronis Opera, cum Comment. Servii; *impr. anno* 1472, *per* PETRUM CENNINUM, 2672

Q. Horatii Flacci Opera; *impr. anno* 1482, *per* ANTON. MISCOMINUM, 2717

Pacifici Maximi Hecatelegium;

Digitized by Google

impr. anno 1489, *per eumdem* MISCHOMINUM, 2878

Mich. Marulli Epigrammata & Hymni; *anno* 1497, IMPRESSIT SOCIETAS COLUBRI, 2949

Opere di Dante col Comm. di Chriſtoforo Landino; *ſtamp. l'anno* 1481, *per* NICOLO DI LORENZO DELLA MAGNA, 3324

Il Convivio del medeſimo Dante; *ſtamp. l'anno* 1490, *per* FRANC. BONACORSI, 3339

Il Driadeo comp. per Luigi Pulci; *ſtamp. l'anno* 1479, N°. 3411

Il Cyriffo Cavalneo, del Sign. Luca Pulci; *ſtamp. l'anno* 1488, N°. 3413

La Paſſione del Noſtro Signore J. C. in ottava rima da Bernardo Pulci; *ſtamp. l'anno* 1490, *per* FRANCESCO BONACURSIO, 3447

La Vendetta di Noſtro Signore J. C. Poëma; *ſtamp. l'anno* 1492, *ſenza nome di Stampatore*, 3448

Sonetti del Burchiello; *ſtamp. ſenza anno e nome di ſtampatore*, 3468 & 3469

La Repreſentatione del Sacrificio

Digitized by Google

d'Abramo e d'Iſac ſuo Figliuolo ; *ſtamp. ſenza anno e nome di ſtampatore*, 3529

La Vita di Merlino ; *ſtamp. l'anno* 1495, N°. 3781

Luciani Opera omnia, græcè ; *impr. anno* 1496, N°. 4030

Angeli Politiani Opera ; *impr. anno* 1499, N°. 4046

Chriſtophori Landini Diſputationes IV. Camaldulenſes ; *impr. abſque notâ anni, & impreſſoris nomine*, 4047

Il Libro di Meſſer Franc. Petrarca delle Vite de Pontefici & Imperatori Romani ; *ſtamp. l'anno* 1478, *apud S. Jacobum de Ripoli*, 4487

La Legenda de S. Catharina da Siena ; *ſtamp. l'anno* 1477, *nel medeſimo Monaſterio di Santo Jacopo di Ripoli*, 4560

Martyrologium Uſuardi ; *impr. anno* 1486, N°. 4605

Flavio Joſepho della guerra de i Giudei ; *ſtamp. l'anno* 1493, *per Bartholomeo P.* 4701

La Hiſtoria Fiorentina, di M. Leonardo Aretino ; *ſtamp. l'anno* 1492, *per il medeſimo Bartholomeo P. Fiorentino*, 5083

Digitized by Google

La Hiſtoria Fiorentina di M. Franc. Poggio ; *ſtamp. l'anno 1492, per il medeſimo Stampatore*, 5082

FOLIGNI. [*Fulgineum*] Ciceronis Epiſtolæ ad Familiares; *impr. anno* 1470, *per* JOH. NUMEISTER, 2411

La Comedia di Dante ; *ſtamp. anno* 1472, *per il medeſimo* NUMEISTER, 3317

Leon. Aretini Lib. de Bello Italico adversùs Gothos ; *impr. anno* 1470, *per* EMILIANUM DE ORFINIS, *Fulginatem*, & *eumdem* JOH. NUMEISTER *Theutonicum*, 5015

GEBENNÆ. Liber ſingularis de IV. noviſſimis Morte, Judicio, Inferno, & Paradiſo ; *impr.* GEBENNIS, *abſque notâ anni*, 444

GENÊVE. Le Roman des ſept Sages de Rome ; *impr. en* 1492, N°. 3733

Le Roman du Vaillant Fier-à-Bras ; *impr. en* 1478, N°. 3812

Le Roman d'Olivier de Caſtille ; *impr. par* LOUIS GARBIN, *ſans date d'année*, 3879

Le même Roman d'Olivier de Caſtille ; *impr. en* 1482, N°. 3880

GOUDE. Dialogus Creaturarum optimè Moralizatus ; *impr. anno* 1480, *per* GERARDUM LEEU, 1317

Digitized by Google

& *page* xxvj *des additions* (*dans le même Volume*)

Opus quod inscrib. Recollectorium, ex Gestis Romanorum; *impr. anno* 1480, *per eumdem* GERARDUM LEEU, 3581

INGOLSTADT. Porphyrii Isagoge; *Opus impr. anno* 1492, N°. 1269

LOUVAIN. Imp. Justiniani institutiones, cum Glossis; *impr. anno* 1475, *per* JOH. DE PADERBORN *in Westphaliâ*, 1066*

Aristotelis Libri de Moribus, latinè redditi à Leonardo Aretino; *impr. anno* 1475, *per* JOANN. DE WESTPHALIA, 1279

Petri de Crescentiis Opus ruralium commodorum, *impr. anno* 1474, *per eumdem* JOH. DE WESTPHALIA, 1529

Juvenalis & Persii Satyræ; *impr. anno* 1475, *per eumdem* JOH. DE WESTPHALIA, 2831

Æneæ Sylvii Epistolæ; *impr. anno* 1483, *per eumdem* JOH. DE WESTPHALIA, 4138

Chronica, sive Fasciculus Temporum; *impr. anno* 1476, *per* JOANNEM VELDENER, 4318

LUBEC. Liber qui vocatur SCALA CŒLI; *impr. anno* 1476, *absque notâ impressoris*, 572

Digitized by Google

Cathena Temporum, *seu* Rudimentum Novitiorum; *impress. anno* 1475, *per* LUCAM BRANDIS DE SCHASS, 4319

Martyrologium Usuardi; *impr. anno* 1475, N°. 4605

LYON. Le Nouveau Testament en françois, trad. par Frere Julian Macho, & Pierre Serget ou Ferget, & *imprimé vers l'année* 1477, *par* BARTHOLOMIEU BUYER, *à longues lignes*, 64

Le même Nouveau Testament en françois de la même Traduction, & *imprimé par le même* BUYER, *vers l'année* 1477, *à deux colonnes*, N°. 64

Le Livre des SS. Anges, composé par Franç. Eximenès; *impr. en* 1486, *par N.* LE ROY, 397

Sermones varii qui dicuntur: DORMI SECURE, *impr. anno* 1491, N°. 528

Roderici Zamorensis Speculum Vitæ Humanæ; *impr. anno* 1477, *per* GUILL. REGIS, 1332

Traduction françoise de cet Ouvrage, par Frere Julian Macho; *impr. en l'année* 1477, *par* BARTHOLOMIEU BUYER, 1333

Senecæ Tragœdiæ; *impress. anno*

Digitized by Google

1491, *per* ANTHONIUM LAMBILLON *&* MARINUM SARAZIN, 2773

La Nef des Fols du Monde, composée par Séb. Brandt, & trad. en prose françoise par Jeh. Drouyn ; *imprimée en* 1498, *par* BALSARIN, 2924

Le Pélérinaige de la Vie Humaine ; *impr. en* 1485, *par* MATTHIEU HUSS, 2991

La Destruction de Troyes la Grant, mise par personnages ; *impr. en l'année* 1485, *par le même* MATTH. HUSS, 3259

La même Destruction de Troyes ; *impr. en* 1491, *par le même* MATTH. HUSS, 3260

L'Arbre des Batailles, par Honoré Bonnor ; *impr. en* 1481, N°. 3775

Le Roman de Valentin & Orson ; *impr. en* 1495, *par* ARNOLLET, 3820

Le Roman de Baudouin, Comte de Flandres, *imprimé en* 1474, N°. 3834

Le même Roman ; *impr. en* 1478, 3834

Recueil des Histoires Troyennes ; *impr. en* 1490, *par* MICHEL TOPIE, 3891

Les mêmes Histoires Troyennes ;

Digitized by Google

impr. en 1494, *par* JACQ. MAILLET, 3892

Le Roman de Jason & de Médée; *impr. en* 1491, *par le même* MAILLET, 3895

Le Procès de Bélial, Procureur d'Enfer, à l'encontre de J. C. *imprimé en* 1482, *sans nom d'Imprimeur*; 3977

Le même Procès de Bélial; *impr.* en 1484, *par* MATTH. HUSS, 3978

Traduction françoise du Voyage de Hiérusalem & au S. Sépulchre, composé en latin par Bern. de Breydenbach; *impr. en* 1489, N°. 4274

La Légende Dorée de Jacq. de Voragine, trad. en françois; *& impr. en* 1476, *par* BARTH. BUYER, 4623

La Légende des SS. nouveaux; *impr. en* 1477, *par le même* BUYER, 4624

MANTOUE. Alberti Magni Opus de Animalibus; *impr. anno* 1479, *per* PAULUM JOHANNEM DE BUTSCHBACH, 1686

Petri de Abano, CONCILIATOR; *impr. anno* 1472, *per* THOMAM SEPTEM CASTRENSEM & JOH. BURSTER, 1808

Il Libro delle Consolatione delle

Medicine simplici, di Giov. di Mesve; *stamp. l'anno* 1475, *per eumdem* BURSTER DE CAMPIDONA, 1810

La Comedia di Dante; *stamp. l'anno* 1472, *per* GEORGIUM & PAULUM *Theutonicos*, 3318

Il Decamerone di Giov. Bocaccio; *stamp. l'anno* 1472, *per* PETRUM ADAM DE MICHAELIBUS, 3655

Matthæi Bossi Opera varia & Epistolæ; *impr. anno* 1498, *per* VINCENTIUM BERTOCHUM, *Regiensem*, 4051

Eusebii Pamphili Historia Ecclesiastica, latinè; *impr. anno* 1479, *per* JOH. SCHALLUM, 4392

MAYENCE Biblia Sacra Latina, versionis vulgatæ; *impr.* (*charactere grandiori*) *circà ann.* 1450=1455. (*per* JOH. FUST.) N°. 25

Biblia Sacra latina; *impr. anno* 1462, *per eumdem* FUST & PETRUM SCHOYFFHER DE GERNSHEIM, N°. 25*

Biblia Sacra Latina; *impr. anno* 1472, *per eumdem* SCHOYFFHER, N°. 30

Psalmorum Codex; *impr. anno*

Digitized by Google

1457, *per* JOH. FUST & PETRUM SCHOYFFHER, N°. 46
Psalmorum Codex; *impr. anno* 1459, *per eumd.* JOH. FUST, & PETR. SCHOYFFER, N°. 47
Psalmorum Codex; *impr. anno* 1490, *per eumdem* SCHOYFFER, N°. 48
Biblia Sacra, Germanicè conscripta; *impr. anno* 1462, *per* JOH. FUST, N°. 75
Pauli de Sancta Maria, Burgensis, Scrutinium Scripturarum; *Impr. anno* 1478, *per eundem* SCHOYFFHER, 132
Joannis Cardinalis de Turrecremata Expositio in Psalmos; *impr. anno* 1474, *per eumdem* SCHOYFFER, 141
Ejusdem Operis, *Editio altera anni* 1478, *per eumd.* SCHOYFFER, 141
Speculum Aureum Decem præceptorum Dei, ab Henrico Herp conscriptum; *impr. anno* 1474, *per eumdem* SCHOYFFER, 144
S. Chrysostomi Homiliæ in Matthæum; *impr. anno* 1468, *per* JOHANN. FUST, 151
Rationale Divinorum Officiorum; *impr. anno* 1459, *per* JOH. FUST & PETR. SCHOYFFER, 187

Digitized by Google

S. Hieronymi Epistolæ ; *impr. anno* 1470, *per P.* SCHOYFFER, 314 & 315

S. Augustini de Civitate Dei Libri XXII. *impr. anno* 1473, *per P.* SCHOYFFER, 326*

S. Bernardi Sermones ; *impr. anno* 1475, *per P.* SCHOYFFER, 372

Secunda Secundæ Sancti Thomæ ; *impr. anno* 1467, *per P.* SCHOYFFER, 382

Dialogorum S. Gregorii Lib. IV. *impr. anno* 1458, *per* JOANN. GUTTEMBERGIUM, 495

Liber Regulæ Pastoralis, à S. Gregorio conscriptus, & *juxtà* GABR. NAUDÆI *sententiam impressus, circà ann.* 1459, *per* JOH. FUST, 495

Decretum Gratiani, cum Glossis, *impr. anno* 1472, *per P.* SCHOYFFER, 917

Clementis V. Constitutionum Codex ; *impr. anno* 1460, *per* JOH. FUST & PETR. SCHOYFFER, 918

Earumdem Constitutionum Editio altera ; *anno* 1467, *per P.* SCHOYFFER, 919

Earumdem Constitutionum Editio altera ; *impr. anno* 1471, *per P.* SCHOYFFER, 920

Digitized by Google

Liber Sextus Decretalium Bonifacii Papæ VIII. *impr. anno* 1465, *per* JOH. FUST & PETR. SCHOYFFER, 921

Ejuſdem Operis Editio altera; *impreſſa anno* 1473, *per* P. SCHOYFFER, 921

Nova Compilatio Decretalium Gregorii IX. *impr. anno* 1473, *per eumdem* SCHOYFFER, 922

Deciſiones Rotæ Romanæ; *impr. anno* 1477, *per* P. SCHOYFFER, 933

Inſtitutionum Juſtiniani Lib. IV. cum Gloſſis; *impr. anno* 1468, *per* PETR. SCHOYFFER, 1064

Eorumdem Librorum Editio altera; *impr. anno* 1472, *per eumd.* P. SCHOYFFER, 1065

Eorumdem Librorum altera Editio; *impr. anno* 1476, *per eumdem* SCHOYFFER, 1067

Ortus Sanitatis, de Herbis, Plantis, Avibus, &c. *impr. anno* 1491, *per* JACOBUM DE MEYDENBACH, 1554

Herbarius, cum Herbarum figuris; *impr. anno* 1484, *per* P. SCHOYFFER, 1556

Summa, quæ vocatur, CATHOLICON; *impr. anno* 1460, *per* JOH. FUST & PETR. SCHOYFFER, 2176

Digitized by Google

Ciceronis Officiorum Libri III. *impr. anno* 1465, *per* JOH. *FUST & PETR. SCHOYFFER*, 2425

Eorumdem Librorum Editio altera; *impr anno* 1466, *per eosdem* JOH. *FUST*, & P. *SCHOYFFER*, 2426

Ciceronis de finibus bonorum & malorum Libri V. *impr. absque loci & anni indicatione*, 2438

Bern. de Breydenbach Opusculum Sanctarum peregrinationum in Montem Sion; *impr. anno* 1486, *per* ERHARDUM *REUWICH de Trajecto inferiori*, 4172

Dictys Cretensis de Bello Trojano; *Editio vetus, absque loci & anni indicatione*, 4720

Valerii Maximi Opera; *impr. anno* 1471, *per* PETRUM *SCHOYFFER*, 6127

MESSINE. Dictys Cretensis de Bello Trojano & Darès Phrygius de Excidio Trojæ; *impr. anno* 1498, N°. 4722

MILAN. Psalterium Græcum, cum latinâ versione Joh. Crestoni Monachi Placentini; *impr. anno* 1481, N°. 18

Missale Ambrosianum; *impr.*

Digitized by Google

anno 1482, *per* CHISTOPHORUM VALDARFER, 208

Barth. de Piſis Sermones Quadrageſimales; *impreſſ. anno* 1498, 517

Petri de Montis Libri VI. de dignoſcendis hominibus; *impr. anno* 1492, *per* ANT. ZAROTUM, 1437

Cornelii Celſi de Medicinâ Libri VIII. *impr. anno* 1481, *per* LEONARDUM PACHEL & ULDERICUM SINCZENZELER, 1802

M. Manilii Aſtronomicon; *impr. anno* 1489, *per* ANT. ZAROTUM, 1975

Conſtantini Laſcaris Grammatica Græca; *impr. anno* 1486, *per* DIONYSIUM PARAVISINUM, 2217

Ejuſdem Laſcaris Grammatica Græca, cum Verſione latinâ; *impr. anno* 1480, N°. 2218

Demetrii Chalcondylæ Erotemata Linguæ Græcæ; *impr. anno* 1493, N°. 2220

Suidæ Lexicon, græcè; *impr. anno* 1499, *per* JOH. BISSOLUM & BENED. MANGIUM *Carpenſes*, 2237

Pompeius Feſtus, de Verborum

Digitized by Google

significatione ; *impressus anno* 1471, *per* ANTON. ZAROTUM, 2253

Augustin. Dati Elegantiolæ ; *impr. anno* 1475, *per* PHILIPPUM DE LAVAGNIA, 2268

Steph. Flisci de Soncino Synonyma, & Variationes Verborum ; *impr. anno* 1480, N°. 2270

Simonis Genuensis Synonyma ; *impr. anno* 1473, *per* ANT. ZAROT, 2271

Papiæ Vocabularium Latinum ; *impr. anno* 1476, *per* DOMINICUM DE VESPOLATE, 2277

Isocratis Orationes, græcè ; *impr. anno* 1493, *per* HENR. GERMANUM, & SEBASTIANUM *ex Pontremulo*, 2343

Dionis Chrysostomi Opera, græcè ; *impr. anno* 1476, *per* DION. PARAVISINUM, 2352

Ciceronis Opera omnia ; *impr. anno* 1498, *per* ALEX. MINUTIANUM, 2364

Ciceronis Rhetoricorum Libri ; *impr. anno* 1474, *per* ANT. ZAROT, 2389

Ciceronis Epistolæ ad Familiares ; *impr. anno* 1472, *per* PHILIPP. DE LAVAGNIA, 2413

Earumdem Epist. Editio altera ;

Digitized by Google

impr. anno 1476, *per* ANT. ZAROT, 2415

Ciceronis Officiorum Libri III. necnon de Amicitiâ & Senectute; *impr. anno* 1474, *per* ANT. ZAROT, 2431

Quintiliani Institutiones Oratoriæ; *impr. anno* 1476, *per* ANT. ZAROT, 2449

Panegyrici veteres, Petronii Satyricon, & Dictys Cretensis de Bello Trojano; *impr. anno* 1477, N°. 2460

Panegyrici veteres; *absque anni indicatione*, 2461

Omniboni Leoniceni Liber de Versu Heroïco; *impr. anno* 1473, *per* ANT. ZAROTUM, 2474

Homeri Batrachomiomachia, græcè; *impr. anno* 1485, N°. 2508

Terentii Comœdiæ; *impr. anno* 1470, *per* ANT. ZAROT, 2603

Terentii Comœdiæ; *impr. anno* 1474, *absque notâ impressoris*, 2605

P. Virgilii Maronis Opera; *impr. anno* 1474, *per* PHILIPP. DE LAVAGNIA, 2666

Eorumd. Virgilii Operum editio altera; *impr. anno* 1476, *per* ANT. ZAROT, 2668

Eorumdem

Digitized by Google

Eorumdem Virgilii Operum editio altera; *impr. anno domini* 1475, *per eumd.* ZAROT, 2673
Horatii Opera; *impreſſa anno* 1470, *per* ANT. ZAROT, 2711
Eorumdem Horatii Operum editio altera; *impr. anno domini* 1474, *per eumd.* ZAROT, 2712
Eorumdem altera Editio; *impr. anno* 1476, *per* PHILIPPUM DE LAVAGNIA, 2713
Eorumdem altera Editio, cum Comment. Acronis; *impr. anno* 1474, *per* ANT. ZAROT, 2716
Ovidii Opera; *impr. anno domini* 1477, *per* ANT. ZAROT, 2747
Ovidii Metamorph. Libri XV. *impr. anno* 1475, *per* PHILIPPUM DE LAVAGNIA, 2747
Lucani Pharſalia; *impr. anno* 1477, *per* ANT. ZAROT, 2781
Eadem Lucani Pharſalia; *impr. anno* 1477, *per* PHILIPP. DE LAVAGNIA, 2782
Silii Italici Opera; *impr. anno* 1481, *per* ANT. ZAROTUM, 2795
Valerii Martialis Epigrammata; *impr. anno* 1478, *per* PHILIPPUM DE LAVAGNIA, 2817
Juvenalis & Perſii Satyræ; *impr.*

Digitized by Google

anno 1474, *per* ANT. ZAROT, 2830

Earumdem Satyrarum Editio altera; *impr. anno* 1476, *per eumd.* ZAROT, 2832.

Earumdem Satyrarum Editio altera; *impr. anno* 1479, *per* ANT. ZAROTUM, 2833

Ausonii Opera; *impr. anno dominî* 1490, *per* ULDERICUM SCINZENZELLER, 2852.

Sidonii Apollinaris Carmina & Epistolæ; *impr. anno* 1498, *per eumd.* SCINZENZELER, *impensis Hieronymi de Asula, & Joann. de Abbatibus Placentini*, 2860

Francisci Philelphi Satyræ; *impr. anno* 1476, *per* CHRISTOPH. VALDARFER, *Rutisponensem*, 2872

Maffei Veggii Poëmata; *impr. anno* 1497, *per* GUILL. SINERRE, *Rothomagensem*, 2882

La Comedia del divino Poeta Dante; *stamp. l'anno del signore* 1473, *per* ANT. ZAROT, 3319

La medesima Comedia di Dante, col Comm. di Jacopo Lana e d'altri; *stamp. l'anno* 1478, *per* LUDOVIC. & ALBERTUM PEDEMONTANOS, 3321

Digitized by Google

Le Rime di Franc. Petrarca; *ſtamp. l'anno* 1473, *per* ANT. ZAROT, 3344

Opere Poetiche di Cecho d'Aſcoli; *ſtamp. l'anno* 1484, *per* ANT. ZAROT, 3456

Le Rime di Bern. Belinzone; *ſtamp. l'anno* 1493, *per* FILIPPO DE MANTEGAZI *dicto* EL CASSANO, 3477

Opere Poetiche di Antonio Thibaldeo da Ferrara; *ſtamp. l'anno* 1499, N°. 3481

Æſopi Vita; *impr. anno dominì* 1476, *per* ANT. ZAROT, 3566

Æſopi Fabulæ; *impr. anno dominì* 1480, *per* PHILIPP. DE LAVAGNIA, 3568

Poggii Facetiæ; *impr. ann. dominì* 1472, N°. 3591

Earumdem Facetiarum Editio altera; *impr. anno* 1477, *per* CHRISTOPHOR. VALDARFER, 3593

Earumdem Facetiarum Editio altera; *impr. anno* 1481, *per* LEONARDUM PACHEL & ULRICUM SCINZINZELLER, 3594

Il Decamerone di Bocaccio; *ſtamp. l'anno* 1476, *per* ANT. ZAROT, 3656

Il Philocopo di Bocaccio; *ſtamp.*

Digitized by Google

l'anno 1476, *per* DOMENICO DE VESPOLA, 3753

Baptistæ Fulgosi Anteros; *impr. anno* 1496, *per* LEONARDUM PACHEL, 3995

Æneæ Sylvii Epistolæ; *impr. anno* 1473, *per* ANT. ZAROT, 4135

Pomponii Melæ Cosmographia; *impr. anno* 1471, *per* ANT. ZAROT, 4200

Solini Liber de Mirabilibus Mundi. *impr. anno* 1474. N°. 4205

Chronica Bossiana; *impr anno* 1492, *per* ANT. ZAROT, 4327

Justini Historiæ; *impr. anno* 1474, *per eumdem* ZAROT, 4332

Earumdem Historiarum Editio altera; *impr. anno* 1476, *per* CHRISTOPHOR. VALDARFER. 4333

Bonifacii Simonettæ Commentarii de Vitis Pontificum Romanorum; *impr. anno domini* 1492, N°. 4478

Vita del seraphico Padre San Francesco, per San Bonaventura; *stamp. l'anno* 1477, *per* ANT. ZAROT, 4552

Bonini Mombritii Acta & Vitæ Sanctorum; *impr. circà ann.*

Digitized by Google

1480, *per* ANT. ZAROT, 4618

La Vita della Vergine Maria, di J. C. *stamp. l'anno* 1499, *per* PETRO MARTIRO DE MANTEGATIO, 4636

Dictys Cretensis de Bello Trojano & Darès Phrygius de Excidio Trojæ; *impr. anno* 1477, *per* ANT. ZAROT, 4721

Quinti Curtii Opera; *impr. anno* 1475, *absque notâ impressoris*, 4777

Eorumdem Operum Editio altera; *impr. anno* 1481, *per* ANT. ZAROT, 4778

Eorumdem Operum Versio italica; *impr. anno* 1488, N°. 4785

Titi Livii Opera omnia; *impr.* anno 1478, *per* PHILIPPUM DE LAVAGNIA, 4803

Eorumdem Operum Editio altera; *impr. anno* 1480, *per* ANT. ZAROT, 4804

Salustii Opera omnia; *impr.* anno 1474, *per eumd.* ZAROT, 4865

Eorumdem Salustii Operum Editio altera; *impr. anno* 1476, *per* PHILIPP. DE LAVAGNIA, 4867

Eorumdem Editio altera; *impr.*

Digitized by Google

anno 1477, *per* JACOBUM MARLIANUM & DOMINICUM DE VESPOLATE, 4868

Eorumdem Editio altera; *impr. anno* 1479, *per* ANT. ZAROT, 4870

Gesnis Commentarii; *impr. anno* 1477, *per eumd.* ZAROT, 4883

Eorumd. Commentariorum Editio altera; *impr. anno* 1478, *per* PHILIPPUM DE LAVAGNIA, 4884

Suetonii Opera omnia; *impr. anno* 1480, *per* ANT. ZAROT, 4922

Historiæ Augustæ Scriptores, ultà cum Suetonio; *impr. anno* 1475, *per* PHILIPPUM DE LAVAGNIA, 4950

Joann. Simonetæ Commentarii Rerum à Franc. Sphortia gestarum; *impr. anno* 1479, *per* ANT. ZAROT, 5092

Ejusdem Operis versio italica, ex Interpr. Christophori Landini; *impr. anno* 1490, *per eumdem* ZAROT, 5093

Valerii Maximi Opera; *impr. anno* 1475, *per eumd.* ZAROT, 6131

MODENA. Ludov. Bigi Opuscula Christiana; *impr. anno* 1498, N°. 495

Bapt. Guarini Veronensis Poëma-

Digitized by Google

ta ; *impr. anno* 1496, *per Dominum Rocociolum*, 2880

La Historia e Real di Franza, *cioè*, i Fatti del Carlo Magno e de i Paladini ; *stamp. l'anno* 1491, *per* PEIR. *MAUTER*, 3406

Opere Poëtiche di Ant. Thibaldeo da Ferrara ; *stamp. l'anno* 1498, N°. 3480

MONASTERIUM SORTENSE. Leonardi Aretini Comœdia de Calphurniâ & Gurgulione ; *impressa in Monasterio Sortensi, anno* 1478, *absq. notâ impressoris*, 2885

MONASTERIUM SUBLACENSE. V. *ROME.*

MONT ROYAL. { *Ville de Sicile.* } Æsopi Fabulæ ; *impr. anno* 1481, *per DOMINICUM DE NIVALDIS, unà cum filiis*, 3569

NANTES. Les Lunettes des Princes, & autres ballades de Ieh. Meschinot ; *impr. en* 1488, *par* ESTIENNE *LARCHER*, 3024

NAPLES. Biblia Sacra latina vulgatæ versionis ; *impr. anno* 1476, *per MATTHIAM MORAVUM*, N°. 33

Barth. de Saxo-Ferrato Lectura in Libros III. Codicis ; *impress. circà annum* 1471, *per SIXTUM RIESSINGER*, 1069

Ejusdem B. de Saxo-Ferrato Lec-

Digitized by Google

tura in ſecundam Codicis partem ; *impr. anno* 1471, *per eumdem* KIESSINGER, 1070

Andreæ de Yſernia Conſtitutiones Regni Siciliæ ; *impr. anno* 1472, *per eumdem* SIXTUM RIESSINGER, 1236

L. Ann. Senecæ Opera ; *impreſſ. anno* 1475, *per* MATTH. MORAVUM, 1286

Macri Philoſophi Liber de Virtutibus Herbarum ; *impr. anno* 1477, *per* ARNOLDUM DE BRUXELLA, 1553

Liber Cibalis & Medicinalis Pandectarum Matthæi Sylvatici ; *impr. anno* 1474, *abſque notâ impreſſoris*, 1807

Joh. Meſvæ Practica Medicinalis ; *impr. anno* 1475, *per* BERTOLDUM RYNGE *de Argentina*, 1810

Auguſtini Dati Elegantiolæ ; *impr. circà ann.* 1475, *abſque notâ impreſſoris*, 2268

Juniani Maii Parthenopei Opus de Priſcorum proprietate Verborum ; *impr. anno* 1475, *per* MATTH. MORAVUM, 2269

Ciceronis Officiorum Libri III. necnon de Amicitiâ & Senectute ; *impr. anno* 1474, N°. 2432

Digitized by Google

Le Rime di Petrarca ; *stamp. l'anno* 1477, *per* ARNOLDUM DE BRUXELLA, 3348

Sonetti del Canzonieri, *detto*, IL PERLEONE ; ſtamp. l'anno 1492, per AIOLFO DE CANTONO, 3479

Æſopi Fabulæ lat. & italicè, cum Allegoriis Fr. Tuppi ; *impr. anno domini* 1485, N°. 3570

Plinii Epiſtolæ ; *impr. anno domini* 1476, *per* MATTHIAM MORAVUM, 4116

NUREMBERG. Boetii de Conſolatione Philoſophiæ Libri V. cum Comm. Thomæ de Aquino ; *impr. anno* 1473 & 1476, *per* ANTON. COBURGER, 1307 & 1308

Joh. Sulpitii Verulani Grammatica latina ; *impr. anno domini* 1482, N°. 2263

Franciſci Poggii Facetiarum Liber ; *impr. anno* 1475, *per* FREDERICUM CREUSNER, 3592

Alex. ab Alexandro Dierum Genialium Libri ; *impr. anno* 1484, N°. 3928

Alberti de Eyb Margarita Poëtica ; *impreſſ. anno* 1472, *per* ANTON. COBURGER, 4012

Digitized by Google

Æneæ Sylvii Epistolæ ; *impress. anno* 1481, N°. 4137

Liber Chronicarum ab Initio Mundi ; *impr. anno* 1493, *per* ANTON. KOBERGER, 4322

Platinæ Opus de Vitis Pontificum Romanorum ; *impress. anno* 1481, *per eumdem* KOBURGER, 4476

Divi Hieronymi Vitæ Patrum ; *impr. anno* 1478, *per eumdem* COBURGER, 4612

Ejusdem Operis Editio altera ; *impr. anno* 1474, N°. 4612

OXFORT. S. Hieronymi Expositio in Symbolum Apostolorum ; *impress. anno domini* 1468, *absque notâ impressoris*, 318

PADOUE. Pauli Moroceni Liber de Æternâ Temporalique Christi Generatione ; *impr. anno domini* 1473, *absque notâ impressoris*, 603

Hieroclis Commentarii in Aureos versus Pythagoræ ; *impr. anno* 1474, *per* BARTH. DE VAL DE ZOCCHO, 1251

Gaietani de Thienis Expositio in IV. Libros Meteororum Aristotelis ; *impr. anno* 1476, *per* PETRUM MAUFER, 1277

Alberti Magni Opus de Minera-

Digitized by Google

libus ; *impr. anno* 1476, *per eumdem* MAUFER, 1277 & 1482

Averroë Cordubensis Comm. in Libros Aristotelis de Metaphysicâ ; *impr. anno* 1474, *per* LAURENTIUM CANOZIUM LENERARIENSEM, 1278

Herbarius, cum figuris Herbarum ; *impr. anno* 1485, N°. 1556

Avicennæ Canones Medicinæ ; *impr. anno* 1476, N°. 1812

Nic. Perotti Rudimenta Grammaticès ; *impr. anno domini* 1475, N°. 2260

Omniboni Leoniceni Grammatica Latina ; *impr. anno domini* 1474, N°. 2262

Le Rime del Petrarca ; *stamp. l'anno* 1472, *per* MARTINUM DE SEPTEM ARBORIBUS PERUTENUM, 3342

L'Amorosa Fiametta di Giov. Bocaccio ; *stamp. l'anno* 1472, *per eumdem* MART. DE SEPTEM ARBORIBUS, 3748

Guerino, *detto* il Meschino ; *stamp. l'anno* 1473, *per* BART. DE VAL DE ZOCHIO, & MARTINUM DE SEPTEM ARBORIBUS, 3823

PARIS. Biblia Sacra Latina versionis vul-

Digitized by Google

gatæ ; *impr. anno* 1476, *per* MARTINUM CRANTZ, ULRICUM GERING, & MICHAEL. FRIBURGER, N°. 31

La Sainte Bible en françois, de la verſion de Guyars Deſmoulins ; *imprimée ſans date, chez* ANT. VÉRARD, N°. 55

Le Grand *Vita Christi*, trad. en françois, & *impr. ſans date, chez le même* VERARD, 110

Exempla Sacræ Scripturæ, ordine Litterarum Collecta ; & *impr. anno* 1477, *per* ULRICUM GERING, 131

Lud. Montalti Tractat. Reprobationis Sententiæ Pilati ; *impr. anno* 1496, *per N.* LE NOIR, 174

Miſſale Pariſienſe ; *impr. anno domini* 1497, N°. 206

Jacobi Magni Sophologium ; *impr. circà ann.* 1471, *per* ULRICUM GERING, 349

Guill. Ockam Opus Theologiæ Scholaſticæ ; *impr. anno* 1476 ; *per* ULRICUM GERING., *aut* PETRUM CÆSARIS & JOANN. STOL, 383

Ant. Fornerii Dialogus de Peccato Originali & Conceptione ; *impr. anno* 1498, N°. 423

Traité des Peines d'Enfer & de

Digitized by Google

Purgatoire ; *impr. en* 1492 *pour* ANT. VERARD, 458
Traité de l'Advénement de l'Ante-Chriſt ; *impr. en* 1492 *pour le même* VERARD, 458
Speculum Animæ Peccatricis ; *impr. anno* 1479, *per* PETR. CÆSARIS & JOANN. STOL, N°. 490
Tréſor de l'Ame, extrait des Saintes Ecritures ; *impr. ſans date pour* ANT. VERARD, 492
Leon. de Utino Sermones de Legibus ; *impr. anno* 1478, *per* ULRIC. GERING, 513
Le Songe du Vergier ; *imprimé en l'année* 1491, *par* JACQ. MAILLET, 948
Le Livre des Politiq. d'Ariſtote, trad. en franç. *impr. en l'année* 1489 *pour* ANT. VERARD, N°. 1283
Traduction françoiſe des V. Livres de Boëce ſur la Conſolation ; &c. *impr. en* 1494 *pour le même* VERARD, 1311
La Fontaine de toute Science, ſelon le Philoſophe Sydrach ; *impr. ſans date pour* ANTOIN. VERARD, 1315
Roderici Zamorenſis Speculum Vitæ Humanæ ; *impreſſum circà annum* 1472, *per* PETR.

Digitized by Google

Cæsaris & Joh. Stoi, 1330

Ejusdem Operis Editio altera ; *impr. anno* 1475, *per Ulric. Gering & socios ejus*, 1331

Le Livre des Prouffits Champestres, trad. de l'Ouvrage Latin de Pierre de Crescens, & *impr. en* 1486 *pour Ant. Verard & Jean Bonhomme*, 1531

Le Livre intitulé : *Kalendrier des Bergiers* ; *impr. en* 1497, *par N. Marchant*, 1532

Le Jardin de Santé ; *impr. sans date pour Ant. Verard*, 1555

Le Livre de Droit d'Armes, selon Végece ; *impr. en* 1488 *pour le même Verard*, 2130

Le Livre de Guill. Tardif, traitant de la Faulconnerie & Chiens de Chasse ; *impr. en* 1492 *pour le même Verard*, 2179*

Laurentii Vallæ Opus de Linguâ Latinâ ; *impr. circà ann. domini* 1471, *per Ulric. Gering*, 2167

Guill. Ficheti Rhetoricorum Libri ; *impr.* (*in Sorbona*) *per Ulricum Gering & socios*, (*circà ann.* 1470) N°. 2335

Ciceronis Rhetoricorum Libri ; *impr. anno* 1477 & 1478, *per eumdem Gering*, 2390

Digitized by Google

Quintiliani Institutiones Oratoriæ ; *impr. anno* 1471, *per* ULRIC. GERING, 2448

Les Comédies de Térence, trad. en françois ; *impr. sans date pour* ANT. VERARD, 2623

P. Virgilii Maronis Opera ; *impr. anno* 1478, *per* ULRIC. GERING, 2669

Les Métamorphoses d'Ovide, trad. en françois ; *impr. en* 1493 *pour* ANT. VERARD, 2761

Publii Fausti Andrelini Elegiæ ; *impr. anno* 1496, *apud* GERARD. MERCATOREM, 2910

Sebast. Brandt. Navis Stultifera ; *impr. anno* 1498, *per* GOD. DE MARNEF, 2922

La même Nef des Fols du Monde, trad. en françois, *& imprimée en* 1497, *par le même* DE MARNEF, 2923

L'Art & Science de Rhétorique ; *impr. en* 1493 *pour* ANT. VERARD, 2966

Les Paraboles de Maître Alain Chartier ; *impr. en* 1492 *pour le même* VERARD, 2998

Les Faits, Dicts & Ballades du même Alain Chartier ; *impr. en* 1484, *par* PIERRE LE CARON, 2999

Digitized by Google

Pathelin Grant & Petit ; *imprimé en* 1490, N°. 3005

Les Œuvres de François Villon ; *impr. en* 1489, N°. 3011

L'Amant rendu Cordelier à l'Observance d'Amour ; *impr. en* 1490, N°. 3016

Le Livre de Mathéolus contre le Mariage ; *impr. en* 1492 *pour* ANT. VERARD, 3020

L'Hiſtoire d'Eurialus & de Lucrece ; *impr en* 1493 *pour le même* VERARD, 3023

Les Lunettes des Princes, & autres Ballades de Jehan Meſchinot ; *impr. en* 1495, *par* N. MIGNART, 3024

Les Louanges de la Vierge Marie, par Martial de Paris, *dit* d'Auvergne ; *imprimées en* 1498, N°. 3041

Les Vigiles de Charles VII. par le même Auteur ; *impr. en* 1493, *par* JEHAN DUPRÉ, 3041*

Le Martyrologue des fauſſes Langues ; *impr. en* 1493, *par* N. LAMBERT, 3077

La Danſe des Aveugles ; *imprimée en* 1491, *par le* PETIT LAURENS, 3078

La Grande Dance Macabre *impr.*

Digitized by Google

impr. en 1486, *par* GUYOT MARCHANT, 3109
Le Mystere de la Passion, mis par Personnages & en ryme; *impr. en* 1486, *par* JEHAN DRIARD, 3187
Autre Edition du même Mystere; *impr. en* 1490, *sans nom d'Imprimeur*, 3189
Autre Edition du même Mystere; *impr. en* 1499 *pour* ANT. VERARD, 3191 & 3192
Le Mystere de la Vengeance de N. S. J. C. mis en ryme & par Personnaiges; *impr. en l'année* 1491 *pour le même* VERARD, 3203*
Autre Edition du même Mystere; *impr. en* 1493 *pour le même* VERARD, 3204
La Destruction de Troyes la Grant, mise en ryme & par Personnages; *impr. en l'année* 1484, *par* PASQUIER BONHOMME, 3258
Autre Edition du même Livre; *impr. en* 1498, *par* JEHAN DRYART, 3261
Francisci Poggii Facetiarum Liber; *impr. circà ann. domini* 1478, N°. 3595
Laurentii Vallensis Facetiæ; *impressa circà ann.* 1478, *ibid.*

Digitized by Google

Franc. Petrarchæ Liber de Salibus Virorum Illuſtrium ac Facetiis ; *impr. circà ann. domini* 1478, *ibid*

Le Décaméron de Bocace, trad. en françois ; *impr. ſans date pour* ANT. VERARD, 3678

Les Cent Nouvelles Nouvelles ; *impr. ſans date pour le même* ANT. VERARD, 3714

Franc. Florii Florentini Liber de Amore Camilli & Æmiliæ ; *impr. circà ann.* 1477, *per* ULRIC. GERING *ac ſocios*, 3734

Hiſtoire d'Eurialus & de Lucrece, trad. en françois ; *impr. en* 1493 *pour* ANT. VERARD, 3737

Les Amours de Pamphile & Galatée ; *impr. en* 1494 *pour* ANT. VÉRARD, 3746

L'Arbre des Batailles, par Honoré Bonnor ; *impr. en l'année* 1493 *pour* ANT. VÉRARD, 3776

Le Roman de Merlin l'Enchanteur ; *impr. en* 1498 *pour le même* VÉRARD, 3780

Le Roman du Roi Artus ; *impr. en* 1488, *par* JEHAN DUPRÉ, 3786

Le Roman de Lancelot du Lac ;

Digitized by Google

impr. en 1494 *pour* ANT. VÉRARD, 3787

Le Roman de Triſtan de Léonnoys ; *impr. ſans date pour le même* VÉRARD, 3794

Le Roman d'Ogier le Danois ; *impr. ſans date pour le même* VÉRARD, 3815

Le Roman du Jouvencel ; *imprimé en* 1493 *pour le même* VÉRARD, 3848

Tréſor de la Cité des Dames ; *impr. en* 1497 *pour le même* VÉRARD, 3863

Le Recueil des Hiſtoires Troyennes ; *impr. ſans date pour le même* VÉRARD, 3893

Phalaridis & aliorum Epiſtolæ Cynicæ, latinè redditæ ; *impr. circà annum* 1470, N°. 4110

Senecæ Epiſtolæ ; *impreſſa anno* 1475, *per* ULRIC. GÉRING, 4113

Gaſparini Pergamenſis Epiſtolæ ; *impr. circà annum* 1470 *in Sorbonâ, per* ULRIC. GÉRING *ac ſocios*, 4124

Beſſarionis Epiſtolæ & Orationes ; *impr. circà ann.* 1470 *in Sorbonâ, per eumd.* ULRIC GÉRING, 4125

Guillelmi Ficheti Epiſtolæ ; *im-*

Digitized by Google

preſſa circà ann. 1470, *in Sorbonâ, per eumdem* ULRIC. GÉRING, 4126

Roberti Gaguini Epiſtolæ; *impr. anno* 1498, N°. 4127

Æneæ Sylvii Epiſtolæ; *impreſſæ anno* 1476, N°. 4136

La Mer des Hiſtoires; *imprimée en* 1488, *par* PIERRE LE ROUGE, 4320

Autre Edition du même Livre; *impr. vers l'année* 1498 *pour* ANT. VÉRARD; 4321

Uſuardi Martyrologium; *impr. anno* 1490, *per* GUIDONEM MERCATOREM, 4606

Jacobi de Voragine Legenda Aurea Sanctorum; *impr. abſque notâ anni per* ULRIC. GÉRING *ac ſocios*, 4621

Traduction françoiſe du même Ouvrage; *impr. en* 1496 *pour* ANT. VÉRARD, 4625

L. Ann. Flori Hiſtoria Romana; *impr.* (*in Sorbonâ*) *circà ann.* 1470, *per* ULRIC. GÉRING, *ac ſocios*, 4824

Saluſtii Opera; *impr.* (*in Sorbonâ*) *circà ann.* 1470, *per eumdem* ULRICUM GÉRING, *ac ſocios*, 4862

Les Grandes Chroniques de France, dites de S. DENYS;

Digitized by Google

imprimées en 1476, *par* PASQUIER BONHOMME, 5146

Autre Edition du même Ouvrage; *impr. en* 1493 *pour* ANT. VÉRARD, 5147

Valerii Maximi Opera; *impr. anno* 1475, *per* PETRUM CÆSARIS & JOH. STOL, 6130

PARME. Baldi de Ulbadis Opera Juridica; *impr. anno* 1473, *per* STEPH. CORALLUM, 1081

Pompeii Festi & Nonni Marcelli Libri de Verborum Elegantiâ; *impr. anno* 1480, N°. 2255

Quintiliani Declamationes; *impressæ anno* 1494, N°. 2457

Catulli Opera omnia; *impressa anno* 1473, *per* STEPH. CORALLUM, 2641

P. Ovidii Nasonis Opera; *impr. anno* 1477, *per* STEPH. CORALLUM, 2748

Silii Italici Opera; *impr. anno* 1481, N°. 2794

Statii Sylvarum Libri V. & Achilleidos Libri duo; *impr. anno* 1473, *per* STEPHAN. CORALLUM, 2799

Trionfi del Petrarca; *stamp. l'anno* 1473, *per* ANDREAM PORTILIAM, 3347

PAVIE. Usuardi Martyrologium; *impr. anno* 1487, N°. 4605

Digitized by Google

PÉROUSE. Il Quatriregio del Decurſu della Vita Humana ; *ſtamp. l'anno* 1481, *per* STEPH. ARNS ALEMANUM, 3376

REGGIO. Rei Ruſticæ Authores varii ; *impreſſi anno* 1482, *per* BARTHOLOMÆUM BRUSCHUM, *aliàs* BOTONUM *Regienſem*, 1526

Boni Accurſii Vocabularium Lat-Græcum ; *impreſſum anno* 1497, *per* DION. DE BERTOCHIS & MARC. ANTONIUM DE BACILERIIS, 2179

Catulli, Tibulli, & Propertii Opera ; *impr. anno* 1481, *per* PROSPEREM ODOARDUM & ALBERTUM MAZALI *Regienſes*, 2644

Sonetti & Canzoni di Matteo Maria Boyardo ; *ſtamp. l'anno* 1499, *per* FRANC. MAZALO, 3387

REUTLINGEN. Biblia Sacra Latina vulgatæ verſionis ; *impr. anno* 1469, *per* JOHANNEM DE AVERBACH, N°. 28

ROME. Biblia Sacra Latina verſionis vulgatæ ; *impr. anno* 1471, *per* CONRADUM SWEYNHEYM & ARNOLDUM PANNARTZ, N°. 29

Biblia Sacra, cum Comm. Nic.

Digitized by Google

de Lyra; *impr. anno* 1472, *per eosdem Impressores*, 119
Continuum, seu Catena S. Thomæ in Evangelia; *impr. anno* 1470, *per eosdem impress.* 148
S. Joh. Chrysostomi Homiliæ in Evangelium S. Joannis; *impr. anno domini* 1470, *in Monasterio S. Eusebii*, 153
S. Cypriani Epistolæ; *impr. anno domini* 1471, *per C. Sweynheym, & Arnold. Pannartz*, 288
Lactantii Opera; *impr. anno* 1465, *in Monasterio Sublacensi*, 291
Eorumdem Lactantii Operum Editio altera; *impressa anno* 1468, *in domo Petri de Maximis*, 292
S. Hieronymi Epistolæ; *impr. anno* 1468, *per Conr. Sweynheym & Arn. Pannartz*, 313
Earumdem Epistolarum Editio altera; *impr. anno* 1470, *per eosdem impress.* 316
S. Augustini de Civitate Dei Libri XXII. *impr. anno domini* 1467, *in Monasterio Sublacensi*, 324
Eorumdem Librorum Editio altera; *impr. anno* 1468; *per*

Digitized by Google

C. Sweynheym, & Arn. Pannartz, 325

S. Leonis Magni Opera; *impr. anno* 1470, *per eosdem impr.* 338

Xysti Card. & Papæ Opusculum de Sanguine Christi; *impress. anno* 1473, N°. 421

Dominici de S. Gemino Lectura super secundâ parte Decretalium; *impr. anno* 1471, *per* Adam Rot, 924

Henrici de Segusio Card. Hostiensis Summa Aurea super Titulis Decretalium; *impressa anno* 1473, *per* Udalricum Gallum Alamanum & Sim. Nic. de Luca, 926

Regulæ & Constitutiones Cancellariæ Apostolicæ; *impressæ anno* 1471, *absque notâ impressoris*, 965

Institutiones Justiniani, cum Glossis; *impr. anno* 1475, *per* Udalricum Gallum, 1066

Petri de Ankarano Consilia Juridica; *impr. anno* 1474, *per* Adam Rot, 1082

Hieroclis Commentarii in Aureos versus Pythagoræ; *impr. anno* 1475, *per* Arnold. Pannartz, 1252

Card. Bessarionis Libri V. adver-

Digitized by Google

sùs Calumniatores Platonis; *impr. circà ann.* 1470, *per* CONR. SWEYNHEYM & ARN. PANNARTZ, 1165

Roderici Zamorensis Speculum Vitæ Humanæ; *impress. anno* 1468, *per eosd. impress.* 1328

Ægidii Romani Opus de Regimine Principum; *impr. anno* 1482, *per* STEPH. PLANNCK *de Patavià*, 1350

Jacobi Camphari Dialogi de Immortalitate Animæ, ex italico latinè; *impr. anno domini* 1473, *in domo* JOH. PHILIPPI DE LIGNAMI, 1390

C. Plinii secundi Historiæ Naturalis Libri XXXVII. *impr. anno* 1470, *per* CONRAD. SWEYNHEYM & ARN. PANNARTZ, 1461

Eorumdem Librorum Editio altera; *impr. anno* 1473, *per eosdem impress.* 1463

Hermolai Barbari Plinianæ Castigationes; *impr. anno domini* 1493, *per* EUCHARIUM ARGENTEUM, 1475

Alberti Magni Opus de Animalibus; *impr. anno* 1478, *per* SIM. DE LUCA, 1685

Joh. de Lignamine Libellus de conservandâ sanitate, necnon

Digitized by Google

Petri de Abano Remedia Venenorum ; *impr. anno domini* 1475, N°. 1843

M. Manilii Aſtronomicon ; *impr. anno* 1484, N°. 1974

Vitruvii Pollionis de Architecturâ Libri X. per Joh. Sulpicium Verulanum editi ; *impr. circà annum domini* 1480, N°. 2091

Flav. Vegetii Epitome Rei Militaris ; *impr. anno* 1478, N°. 2129

Æliani Opus de Inſtruendis Aciebus ; *impr. anno domini* 1487, *per* EUCHARIUM SILBER, *aliàs* FRANCK, 2139

Pompeius Feſtus de Verborum ſignificatione ; *impreſſ. anno* 1475, *per* JOH. REYNHARDUM DE ENYNGEN, 2255

Nic. Perotti Rudimenta Grammaticès ; *impr. anno domini* 1473, *per* CONR. SWEYNHEYM & ARN. PANNARTZ, 2260

Ejuſdem Operis Editio altera ; *impr. anno* 1474, *in domo* PETRI DE MAXIMIS, 2260

Ejuſdem Operis altera Editio ; *impr. anno* 1475, *per* VUENDELINUM DE VUILLA, 2261

Omniboni Leoniceni Grammatica Latina ; *impr. anno domini* 1475, N°. 2262

Digitized by Google

Laurentii Vallæ Libri VI. de Elegantiâ Linguæ Latinæ ; *impr. anno domini* 1471, *in Pineâ Regione*, 2266

Ejusdem Operis Editio altera ; *impr. anno* 1475, *in domo* PETRI DE MAXIMIS, 2267

Augustini Dati Elegantiolæ Latini Sermonis ; *impr. circà ann.* 1470, *per* ADAM ROT, 2268

Joh. Tortelii Aretini Commentarii de Orthographiâ Dictionum ; *impr. anno* 1471, N°. 2272

Ciceronis de Oratore Libri III. *impr. circà ann.* 1465 ; *in Monasterio Sublacensi*, 2390*

Eorumdem Librorum Editio altera ; *impr. anno* 1468, *per* ULRICUM HAN DE WIENNA, 2391

Eorumdem Librorum Editio altera ; *impr. anno* 1469, *in domo* PETRI DE MAXIMO, 2392

Ciceronis Orationes ; *impr. anno* 1471, *per* CONR. SWEYNHEYM & ARN. PANNARTZ, 2398

Ciceronis Orationes Philippicæ ; *impr. circà ann.* 1470, *per* UDALR. GALLUM, 2400

Ciceronis Epistolæ ad Familia-

Digitized by Google

res ; *impr. anno* 1467, *per* CONR. SWEYNHEYM & ARN. PANNARTZ, 2406

Earumdem Epistolarum Editio altera ; *impr. anno* 1469, *per eosdem impress.* 2407

Earumdem Editio altera ; *impr. anno* 1472, *per eosdem impress.* 2413

Ciceronis Epistolæ ad Atticum ; *impr. anno* 1470, *per eosdem impress.* 2419

Earumdem Epistolarum Editio altera ; *impr. anno* 1490, *per* EUCHARIUM SILBER, *aliàs* FRANCK, 2421

Ciceronis Libri III. de Officiis ; necnon de Amicitiâ & Senectute ; *impressi anno* 1469, *per* CONR. SWEYNHEYM & ARN. PANNARTZ, 2427

Eorumdem Librorum Editio altera, cui accesserunt Libri de naturâ Deorum ; necnon alia Opera Philosophica ; *impr. anno* 1471, *per eosdem impress.* 2429

Ciceronis Tusculanæ Quæstiones ; *impr. anno* 1469, *per* ULRICUM HAN DE WIENNA, 2433

M. Fab. Quintiliani Institutiones Oratoriæ ; *impr. anno domini*

Digitized by Google

1470, *per* ULRICUM HAN *in Viâ Papæ*, 2446

Earumdem Institutionum Editio altera; *impr. anno* 1470, *per* CONR. SWEYNHEYM & ARN. PANNARTZ, 2447

Fr. Philelphi Consolatio ad Jac. Anton. Marcellum de Obitu Valerii filii; *impr. anno domini* 1475, *absque notâ impress.* 2463

Calphurnii Carmen Bucolicum, & Hesiodi Poëmata, latinè; *impr. circà ann.* 1471, *per* CONR. SWEYNHEYM & ARN. PANNARTZ, 2483

Terentii Comœdiæ, cum Comm. Donati; *impr. anno* 1472, *per eosd. impress.* 2607

Tibulli Carmina; *impr. anno* 1475, *per* G. TIBULLUM DE AMIDANIS *de Cremonâ*, 2656

P. Virgilii Maronis Opera; *impr. anno* 1471, *per* ADAM ROT, 2660

Eorumdem altera Editio; *impr. anno* 1473, *per* UDALRIC. GALLUM & SIMON. DE LUCA, 2665

Eorumdem Editio altera, cum Comm. Servii; *impr. circà ann.* 1470, *per* UDALR. GALLUM, 2670

Digitized by Google

P. Ovidii Naſonis Opera ; *impr. ann.* 1471, *per* CONR. SWEYNHEYM & ARN. PANNARTZ, 2744

Lucani Pharſalia ; *impreſſa anno* 1469, *per eoſd. impreſſores*, 2779

Eadem Lucani Pharſalia ; italico carmine reddita ; *impr. anno* 1492, *per* EUCH. SILBER, *aliàs* FRANCK, 2791

Silii Italici Opera ; *impr. anno* 1471, *per* CONR. SWEYNHEYM & ARN. PANNARTZ, 2792

Eorumdem Silii Italici Operum Editio altera ; *impr. anno domini* 1471, *abſque notâ impreſſoris*, 2793

Statii Opera omnia, cum Commentariis ; *impr. anno domini* 1475, *per* ARNOLDUM PANNARTZ, 2800.

Valerii Martialis Epigrammata ; *impr. anno* 1473, *per* CONR. SWEYNHEYM & ARN. PANNARTZ, 2815

Eorumdem Epigrammat. Editio altera, cum Comm. Dom. Calderini ; *impr. anno domini* 1474, per JOH. GENSBERG, 2818

Juvenalis & Perſii Satyræ ; *impr.*

Digitized by Google

absque notâ anni, per UDALRICUM GALLUM, 2827

Le Rime di Petrarca; *stampate l'anno* 1473, *per* PHILIPPUM DE LIGNAMINE *Messanensem* 3345

Apulcii Opera omnia; *impressa anno* 1469, *in domo* PETRI DE MAXIMO, 3583*

Eorumdem Editio altera; *impr. anno* 1472, N°. 3583*

Franc. Poggii Facetiarum Liber; *impr. circà ann.* 1470, *per* ULRIC. HAN, *aut* GEORGIUM LAVER, 3589

Aulí Gellii Noctes Atticæ; *impr. anno* 1469, *in domo* PETRI DE MAXIMO, 3917

Earumdem Editio altera; *impr. anno* 1472, *in domo ejusdem* PETRI DE MAXIMO, 3919

Alberti de Eyb Margarita Poëtica; *impr. anno* 1479, *per* UDALRIC. GALLUM, 4013

Joann. Ant. Campani Opera; *impr. anno* 1495, *per* EUCHARIUM SILBER, 4044

Æneæ Sylvii Epistolæ; *impr. anno* 1475, *per* JOH. SCHURENER DE BOPARDIA, 4136

Sanbonis Rerum Geographicarum Libri XVII. *impr. anno* 1471, *per* CONR. SWEYN-

Digitized by Google

HEYM & ARN. PANNARTZ ;
4180

Eorumdem Librorum Editio altera ; *impr. anno* 1473, *per eosdem impressores*, 4182

Ptolemæi Cosmographia, latinè ; *impr. anno* 1482 ; *per* NICOLAUM HAHN, *seu* GALLUM, 4195

Justini Historiæ ; *impr. circà ann.* 1470, *per* UDALRICUM GALLUM, 4330

Earumdem Historiarum Editio altera, cui addita est L. Ann. Flori Historia Romana ; *impr. ann.* 1471, *per* CONRADUM SWEYNHEYM & ARN. PANNARTZ, 4331

Eusebii Pamphili Historia Ecclesiastica ; *impr. anno* 1476, *per* JOH. PHILIPPUM DE LIGNAMINE, 4391

Flav. Josephi de Bello Judaïco Libri VII. latinè ; *impr. anno* 1475, *per* ARNOLD. PANNARTZ, 4699

Herodoti Historiæ, latinè ; *impr. anno* 1475, *in domo* PETRI DE MAXIMIS, 4743

Quinti Curtii Historiæ ; *impr. circà ann.* 1470, *per* GEORG. LAVER, 4776

Titi Livii Historiæ ; *impr. circà ann.*

Digitized by Google

ann. 1470, *per* CONRADUM SWEYNHEYM & ARN. PANNARTZ, 4799

Earumdem Historiarum Editio altera; *impr. circà annum* 1470, *per* UDALR. GALLUM, 4800

Earumdem Historiarum Editio altera; *impr. anno* 1472, *per* CONR. SWEYNHEYM, & ARN. PANNARTZ, 4802

Earumdem Historiarum Versio Italica; *impr. anno* 1476, *per* UDALRIC. GALLUM, 4820

Flori Historia Romana, *impr. anno* 1472, *per* CONRADUM SWEYNHEYM & ARN. PANNARTZ, 4825

Eutropii & Pauli Diaconi Historia Romana; *impr. anno domini* 1471, *absque notâ impressoris*, 4840

Polybii Historiarum Versio Latina; *impr. anno* 1473, *per* CONR. SWEYNHEYM & ARN. PANNARTZ, 4851

Cæsaris Commentarii; *impress. anno* 1469, *in domo* PETRI DE MAXIMIS, 4879

Eorumd. Commentariorum Editio altera; *impr. anno domini* 1472, *in domo ejusd.* PETRI DE MAXIMIS, 4881

Digitized by Google

Eorumd. Comment. Editio altera ; *impr. anno* 1476, N°. 4882

C. Suetonii Tranquilli Opera ; *impr. anno* 1470, *per* ULRIC. HAN, 4918

Eorumd. Operum Editio altera ; *impr. anno* 1470, *per* CONR. SWEYNHEYM & ARN. PANNARTZ, 4919

Eorumd. Editio altera ; *impr. anno* 1474, *per eosd. impress.* 4921

Herodiani Historiarum Versio Latina ; *impr. anno* 1493, *absque notâ impressoris*, 4940

Ammiani Marcellini Historiæ ; *impr. anno* 1474, *per* GEORG. SACHSEL DE REICHENHAL, & BARTH. GOLSCH DE HOHENBART, 4945

Blondi Flavii Forlivienſis Italia illustrata ; *impr. anno domini* 1474, *in domo* JOH. PHILIPPI DE LIGNAMINE, 5006

Roderici Santii de Arevalo Historia Hispanica ; *impr. circà annum domini* 1470, *per* UDALR. GALLUM, 5516

Plutarchi Chæronenſis Vitæ Virorum Illustrium ; *impr. circà annum* 1470, *per eumd.* UDALRICUM GALLUM, 6082

Digitized by Google

ROUEN. Examen de Conſcience du bien & du mal de l'Ame; *impr. ſans date d'année, par* JEHAN LE BOURGEOIS, 485

Le Roman du Roi Artus; *imprimé en* 1488, *par le même* JEH. LE BOURGEOIS, 3786

Le Roman de Triſtan de Leonnoys; *impr. en* 1489, N°. 3793

SONCINO. Biblia Hebraïca, cum Punctis; *impr. anno* 1488, N°. 6

SPIRE. Speculum Conſcientiæ; *impreſſ. anno* 1446, *per* CONRADUM HISTORICUM, 489

Bernardi de Breydenbach Opuſculum Sanctarum Peregrinationum in Montem Syon; *impreſſum anno domini* 1490, *per* PETRUM DRACH *civem Spirenſem*, 4213

STRASBOURG. Biblia Aurea Veteris & Novi Teſtamenti; *impr. ſub anni indicatione* 1465, *per* JOH. GRUNIGER, N°. 26

Ludolphi Saxonis Carthuſiani Opus de Vitâ Chriſti; *impr. anno* 1474, *abſque notâ impreſſoris*, 109

Decretum Gratiani, cum Gloſſis; *impr. anno* 1471, *per* HENR. EGGESTEIN, 916

Traité intitulé; DU CHIRUR-

Digitized by Google

GIEN, composé en allemand par Jerôme de Brunſwig, & *impr. en* 1397 (pour 1497) *par* JEAN GRUNIGER, 1870

Ciceronis Officiorum Libri III. *impr. anno* 1470, N°. 2428

Eorumdem Librorum Editio altera; *impr. anno* 1472, *per* HENR. EGGESTEIN, 2428

Vincentii Burgundi Bibliotheca Mundi, *ſeu* Speculum Quadruplex; *impr. anno domini* 1473, *per* JOH. MENTELLIN, 4324

Guidonis de Columna Hiſtoria Trojana; *impr. anno domini* 1486, N°. 4727

Hiſtoria Præliorum Alexandri Magni; *impr. anno domini* 1486, N°. 4788

TRÉVISE. Mercurii Triſmegiſti Opera; *impr. anno* 1471, *per* GERARDUM DE LISA; 1250

Theophraſti Ereſii Hiſt. Plantarum, latinè, ex Interpret. Theod. Gazæ; *impr. anno* 1483, *per* BARTHOLOMÆUM CONFALONERIUM DE SALODIO, 1548

Juniani Maii Parthenopei Opus de Proprietate Priſcorum Verborum; *impr. anno domini* 1477, *per* BERNARDUM DE COLONIA, 2269

Digitized by Google

Plauti Comœdiæ ; *impr. anno domini* 1482, *per* PAULUM DE FERRARIA & DIONYSIUM DE BONONIA, 2593

Terentii Comœdiæ, cum Commentariis Donati ; *impr. anno* 1474, N°. 2605

Petri Hoedi Liber singularis de Amoris generibus ; *impr. anno* 1492, *per* GERARDUM LEEU *de Flandriâ*, 3744

Il Ninfe di Ameto, di M. Giov. Bocaccio ; *stamp. l'anno del sign.* 1479, *per M.* MANZOLIN, 3759

Il Tesauro di Brunetto latino, *stamp. l'anno* 1474. *senza nome di stampatore*, 4082

Phalaridis Epistolæ ; *impresse anno* 1471, *par* GERARDUM DE LISA, 4111

Strabonis Geographia latinè ; *impr. anno* 1480, *per* JOANN. VERCELLENSEM, 4183

La Historia de Alexandro Magno ; *stamp. l'anno* 1474, N°. 4787

Dion. Halicarnassensis Antiquitatum Romanarum versio latinâ ; *impr. anno* 1480, *per* BERNARDINUM CELERIUM DE LUERE, 4796

Cæsaris Commentarii ; *impr. anno*

Digitized by Google

1480, *per* MICH. MANZOLIUM *Parmenſem*, 4885

TURIN. Steph. Fliſci de Soncyno Synonyma & Variationes Verborum; *impr. anno* 1480, *per* JOH. FABRUM, 2270

Chronica Martini Poloni; *impr. anno* 1477, *per eumdem* JOH. FABRUM, 4325

Miracoli de la Madona; *ſtamp. l'anno* 1496, *per* FRANC. DE SILVA, 4635

VALENCE. Saluſtii Opera omnia quæ extant; *impr. anno* 1475, *abſque notâ impreſſoris*, 4866

VENISE. Pſalmorum Liber, græcè; *impr. anno domini* 1486, N°. 19

Biblia Sacra Latina Verſionis vulgatæ; *impr. anno* 1476, *per* NIC. JENSON, N°. 32

Biblia Sacra Latina, cum Poſtillis Nic. de Lyra; *impr. anno* 1481, *per* JOH. DE COLONIA & NIC. JENSON, N°. 34

Bibliorum Sacrorum Verſio Italica, interprete Nic. de Malermi; *ſtamp. l'anno* 1471, *in chalende de Auguſto, per* VINDELINUM *Spirenſem*, N°. 68

Eorumdem Bibliorum Italicorum Editio altera; *impr. anno* 1471, *in kalende de Octobrio, per eumdem* VINDELINUM *Spirenſem*, N°. 68

Digitized by Google

Le Epistole e li Evangelii vulgari di tutto l'anno ; *stampate l'anno* 1482, *per* TOMASO D'ALESSANDRIA, 112

S. Cypriani Epistolæ ; *impr. anno* 1471, *per* VINDELINUM DE SPIRA, 289

Eusebii Pamphili præparatio Evangelica ; *impr. anno domini* 1470, *per* NICOLAUM JENSON, 296

S. Augustini de Civitate Dei Libri XXII. *impr. anno domini* 1470, *per* VINDELINUM DE SPIRA, 316

Petri Lombardi Sententiarum Libri IV. *impr. anno* 1477, *per eumdem impressorem*, 380

Liber qui dicitur, SUPPLEMENTUM, seu Summa Pisanella ; *impr. absque notâ anni, per eumdem impress.* 389

Ejusdem Operis Editio altera ; *impr. anno* 1476, *per* FRANC. DE HAILBRUN & NIC. DE FRANKFORDIA, 389

Opus de Naturâ Animæ rationalis ; *impressum anno* 1484, N°. 447

Roberti de Litio Sermones ; *impr. anno* 1472, N°. 521

Abbatis Panormitani Comment. in Decretales ; *impr. anno do-*

Digitized by Google

mini 1474; per VINDELINUM DE SPIRA, 925

Bartholi de Saxo Ferrato Commentarii Juridici; *impr. anno* 1471, *per eundem impress.* 1071

Platonis Operum Versio Latina, ex Interpretatione Marsilii Ficini; *impr. anno* 1491, *per* BERN. DE CHARIS *de Cremona, & Simon. de Luero impensis* ANDREÆ TORRESANI DE ASULA, 1260

Jamblichus de Mysteriis Ægyptiorum, necnon alii Tractatus Philosophici, latinè; *impr. anno* 1497, *apud* ALDUM, 1270

Aristotelis Opera omnia, græcè; *impr. anno* 1495, *& seqq. apud* ALDUM, 1275

Opera Chiamata FIORE DI VIRTU; *stamp. l'anno* 1477, *nel Convento di Beretim*, 1335

Liber Italicâ Linguâ Scriptus qui dicitur: PUELLARUM DECOR; *impr. anno* 1461, *per* NIC. JENSON, 1336

Opera Chiamata: LUCTUS CHRISTIANORUM; *stamp. l'anno* 1471, *per il medesimo stampatore*, 1336

Liber qui vocatur: GLORIA MULIERUM; *impr. anno domini*

Digitized by Google

1471, *per eumdem impressorem*, 1336

Ægidii Romani Opus de Regimine Principum; *impr. anno domini* 1498, N°. 1350

C. Plinii secundi Historiæ Naturalis Libri XXXVII. *impressi anno domini* 1469, *per* JOHANN. DE SPIRA, 1460

Eorumdem Librorum Editio altera; *impr. anno* 1472, *per* NIC. JENSON, 1462

Eorumdem Librorum Editio altera; *impr. anno* 1486, N°. 1464

Eorumdem Librorum versio italica interprete Christophoro Landino; *impr. anno domini* 1476, *per* NIC. JENSON, 1471 & 1472

Joann. Boccacii Opus de Montibus, Sylvis, Fontibus, &c. *impr. anno* 1473, *per* VINDELINUM DE SPIRA, 1520

Rei Rusticæ Authores varii; *impr. anno* 1472, *per* NIC. JENSON, 1526

Theophrasti Eresii Hist. Plantarum, græcè; *impr. anno domini* 1497, *apud* ALDUM, 1548

Dioscoridis & Nicandri Opera,

Digitized by Google

græcè ; *impr. anno* 1499, *apud* ALDUM, 1550

Aristotelis Libri de Animalibus, è græco latinè redditi, interprete Theod. Gaza ; *impr. anno* 1476, *per* JOH. DE COLONIA & JOH. MANTHEM DE GHERRETZEM, 1682

Joh. Mesvæ Practica Medicinalis ; *impr. anno* 1471, *apud* CLEMENTEM *Patavinum*, 1809

Avicennæ Canones Medicinæ ; *impr. anno* 1483, *per* PETRUM MAUFER, & NIC. DE CONTENGO *Ferrarienſem*, 1812

Serapionis Opera Medica ; necnon Platearii Practica ; *impr. anno* 1497, N°. 1816

Euclidis Elementorum Libri XV. latinè ; *impr. anno* 1482, *per* ERHARDUM RATDOLT *Auguſtenſem*, 1959

Aſtronomici veteres, tàm græci quàm latini ; *impr. anno domini* 1499, *apud* ALDUM, 1972

Hygini Aſtronomicon ; *impreſſ. anno domini* 1482, *per* ERHARDUM RATDOLT, 1973

M. Vitruvii Pollionis de Architecturâ Libri X. latinè ; *impr. anno* 1497, *per* SIMONEM *Papienſem*, 2091

Digitized by Google

Modesti Libellus de Re Militari ; *impr. anno* 1474, *per* BARTHOLOMÆUM *Cremonensem & BARTH. DE CARLA Vercellensem*, 2131

Alphabetum Græcum ; *impress. anno* 1495, *apud* ALDUM, 2216

Urbani Grammatica græca ; *impressa anno* 1497, *apud* ALDUM, 2221

Theodori Introductivæ Grammaticès Libri IV. Opusculum de Mensibus, Apollonii de Constructione Libri IV. & Herodianus de Numeris, græcè ; *impr. anno* 1495, *apud* ALDUM, 2222

Thesaurus Cornucopiæ & Horti Adonidis, græcè ; *impr. anno* 1496, *apud* ALDUM, 2224

Dictionarium Græcum, cum Interpret. Latinâ ; *impress. anno* 1497, *apud* ALDUM, 2225

Marci Musuri Dictionarium Etymologic. Linguæ Græcæ ; *impressum anno* 1499, *curis* ZACHARIÆ CALLIERGI, 2226

M. Terentii Varronis Libri de Linguâ Latinâ ; *impr. anno* 1474, *per* JOH. DE COLONIA *& JOH.* MANTHEM *de* GHERRETZEM, 2251

Digitized by Google

Pompeius Festus de Verborum Significatione ; *impr. anno* 1474, *per eosdem impress.* 2254

Prisciani Grammatici Opera; *impressa anno* 1470, *per* VINDELINUM *Spirensem*, 2257

Eorumdem Operum Editio altera ; *impr. anno* 1476, *per* MARCUM DE COMITIBUS & GIRARDUM ALEXANDRINUM, 2258

Eorumdem Altera editio ; *impr. anno* 1476, *per* JOH. DE COLONIA & JOH. MANTHEM, 2258

Diomedes & alii de Arte Grammaticâ Authores ; *impr. circà ann.* 1472, *per* NIC. JENSON, 2259

Nicol. Perotti Rudimenta Grammaticès ; *impr. anno* 1474, N°. 2260

Omniboni Leoniceni Grammatica Latina ; *impr. anno domini* 1473, *per* JACOBUM GALLICUM, 2261

Nonnii Marcelli Liber de Verborum Elegantiâ ; *impr. anno* 1476, *per* NIC. JENSON, 2265

Laurentii Vallæ Libri VI. de Linguâ Latinâ ; *impr. anno* 1471, *per* NIC. JENSON, 2267

Joann. Tortellii Aretini Com-

Digitized by Google

mentarii de Orthographiâ Dictionum ; *impr. anno domini* 1471, *per eumdem* JENSON, 2272

Alexandri Galli, *vulgò* de Villa-Dei, Doctrinale Puerorum ; *impr. anno domini* 1473, N°. 2275

Nesboris Dionysii Novariensis Vocabularium ; *impr. anno* 1496, *per* PHILIPPUM PINZIUM, *Mantuanum*, 2278

Ejusdem Operis Editio altera ; *impr. anno* 1488, *per* GUILL. DE TRIDINO, 2278

Georgii Trapezuntii Rhetoricorum Libri V. *impr. circà ann.* 1470, *per* VINDELINUM *de Spira*, 2334

Ciceronis Rhetoricorum Libri ; *impr. anno* 1470, *per* NIC. JENSON, 2388

Ciceronis de Oratore Libri III. *impr. anno* 1470, *per* CHRISTOPH. VALDARFER *Ratisponensem*, 2393

Ciceronis Orationes ; *impressæ anno domini* 1471, *per eumdem* VALDARFER, 2397

Ciceronis Orationes Philippicæ ; *impr. anno* 1474, *per* JOH. DE COLONIA & JOH. MANTHEM, 2401

Digitized by Google

Q. Aſc. Pediani Enarrationes in Ciceronis Orationes, Georg. Trapezuntii Liber de Artificio Ciceronianæ Orationis, & Ant. Luſchi Enarrationes in eaſdem Ciceronis Orationes; *impr. anno* 1477, *per eoſdem impreſſores*, 2402

Ciceronis Epiſtolæ ad Familiares; *impr. anno* 1469, *per* JOHANNEM *de Spira*, 2408

Earumdem Epiſtolarum Editio altera; *impr. eodem anno* 1469, *per eumdem* JOANNEM *de Spira*, 2409

Earumdem Epiſtolarum Editio altera; *impr. anno* 1471; *per* NIC. JENSON, 2412

Earumdem Epiſt. Editio altera; *impr. anno* 1475, *per eumdem* JENSON, 2414

Ciceronis Epiſtolæ ad Atticum; *impr. anno* 1470, *per* NIC. JENSON, 2420

Ciceronis Officiorum Libri III. necnon de Amicitiâ & Senectute; *impreſſi anno* 1470, *per* VINDELINUM *de Spira*, 2428

Eorumdem Librorum Editio altera; *impr. anno* 1471, *per eumdem* VINDELINUM *de Spira*, 2430

Eorumdem Librorum Editio al-

Digitized by Google

tera ; *impr. anno* 1474, N°. 2431

Ciceronis Tusculanæ Quæstiones ; *impr. anno* 1472, *per* NIC. JENSON, 2434

Ciceronis Libri de Naturâ Deorum & alii Tractatus Philosophici ; *impr. anno* 1471, *per* VINDELINUM DE *Spira*, 2436

Ciceronis Libri V. definibus bonorum & malorum ; *impressi anno* 1471, *per* JOANN. *de Colonia*, 2439

Quintiliani Institutiones Oratoriæ ; *impr. anno* 1471, *per* NIC. JENSON, 2442

Quintiliani Declamationes ; *impressæ anno* 1481, *per* LUCAM VENETUM, 2456

Earumdem Declamationum Editio altera ; *impr. anno domini* 1482, *per eumdem* LUCAM, 2457

Earumdem Declamationum Editio altera ; *impr. anno domini* 1496, N°. 2457

Theocriti & Hesiodi Carmina, græcè ; *impr. anno* 1495, *apud* ALDUM, 2480

Homeri Batrachomiomachia, græcè ; *impr. anno* 1486, N°. 2508

Aristophanis Comœdiæ, græcè ;

Digitized by Google

impr. anno 1498, *apud* ALDUM, 2570

Plauti Comœdiæ XX. *impr. anno domini* 1472, *per* JOH. DE COLONIA, & VINDELINUM *de Spira*, 2592

Earumdem Comœdiarum Editio altera; *impr. anno* 1499, *per* SIMONEM PAPIENSEM, *dictum* BEVILAQUA, 2594

Terentii Comœdiæ Sex; *impressa anno domini* 1471, *per* JOH. DE COLONIA, 2604

Earumdem Editio altera, cum Comment. Donati; *impr. anno* 1472, *per* VINDELINUM *de Spira*, 2608

Catulli Tibulli & Propertii Opera, necnon Publii Pap. Statii Sylvæ; *impr. anno* 1475, *per* JOH. DE COLONIA, & JOH. MANTHEM, 2643

P. Virgilii Maronis Opera; *impressa anno* 1470, *per* VINDELINUM *de Spira*, 2659

Eorumdem Virgilii Operum Editio altera; *impr. anno domini* 1472, *per* LEON. ACHATEM, 2662

Eorumdem Editio altera; *impressa anno* 1472, *per* BARTHOLOMÆUM *Cremonensem*, 2663

Eorumdem

Digitized by Google

Eorumdem Editio altera ; *impr. anno* 1475, *per* NIC. JENSON, 2667

Eorumdem Editio altera, cum Comment Servii ; *impr. anno* 1471, *per* CHRISTOPH. VALDARFER, 2671

Eorumdem Editio altera, cum iisdem Commentariis ; *impr. anno* 1475, *per* JACOBUM RUBEUM GALLICUM, 2673

Horatii Flacci Opera omnia ; *impressa anno* 1478, *per* PHILIPPUM CONDAM PETRI ; 2714

Eorumdem Horatii Operum Editio altera ; *impr. anno domini* 1479, *per eumdem impress.* 2715

Eorumdem Editio altera, cum Comment. Landini ; *impressa anno* 1483, *per* JOANNEM DE FORLIVIO *& socios*, 2717

P. Ovidii Nasonis Opera omnia ; *impr. anno* 1474, *per* JACOB. RUBEUM *Gallicum*, 2746

Senecæ Tragœdiæ ; *impr. anno* 1492, *per* LAZAR. ISOARDA DE SAVILIANO, 2774

Lucani Pharsalia ; *impr. anno* 1477, *per* JUVENEM GUERINUM, 2780

Eadem Lucani Pharsalia ; cum Comment. Omniboni Leoni-

Digitized by Google

ceni ; *impr. anno* 1475, *absque notâ impressoris*, 2785

Silii Italici Opera, cum Commentariis ; *impr. anno domini* 1483, *per* BAPTISTAM DE TORTIS, 2796

Valerii Martialis Epigrammata ; *impr. anno* 1470, *per* VINDELINUM *de Spira*, 2813

Eorumdem Val. Martialis Operum Editio altera ; *impr. anno* 1475, *per* JOH. DE COLONIA *&* JOH. MANTHEM, 2816

Eorumdem Editio altera, cum Comment. Domitii Calderini ; *impr. anno domini* 1474, *per eosdem impressores*, 2819

Juvenalis & Persii Satyræ, cum Comm. ejusdem Calderini ; *impr. anno domini* 1475, *per* JAC. RUBEUM, 2834

Georgii Merulæ Enarrationes in Juvenalem ; *impr. anno domini* 1478, *per* GABRIELEM PETRI, 2835

Ausonii Epigrammata ; Probæ Centonæ Opusculum è Maronis Carminibus excerptum ; Ovidii Consolatio ad Liviam ; Calphurnii Carmen Bucolicum ; & Publ. Gregorii Tifernі Hymni ; *impr. anno domini* 1472, *absque notâ impressoris*, 285

Digitized by Google

Opere del Divino Poeta Dante, col Comm. di Benevenuto da Imola ; *ſtamp. l'anno* 1477 , *per* VINDELINUM *de Spira* , 3320

Le medeſime Opere di Dante ; *ſtamp. l'anno* 1478 , *ſenza nome di ſtampatore* , 3332

Le medeſime Opere di Dante , col Comm. di Landino ; *ſtamp. l'anno* 1484 , *per* OCT. SCOTO , 3325

Le Rime di M. Franceſco Petrarca ; *ſtamp. l'anno* 1470 , *per* VINDELINUM *de Spira* , 3341

Le medeſime Rime di Petrarca ; *ſtamp. l'anno* 1473 , *per* NIC. JENSON , 3343

Le medeſime Rime di Petrarca ; *ſtamp. l'anno* 1474 , *per* LEONARDUM ACHATEM *Civem Baſileenſem* , 3346

Le medeſime Rime di Petrarca ; *ſtamp. l'anno* 1478 , *per* THEODORUM DE REYNSBURCH & REYNALDUM DE NOVIMAGIO , 3350

Li Fatti di Carlo Magno ; *ſtamp. l'anno* 1481 , *per* LUCA VENETIANO , 3405

Il Libro delle Bataglie de li Baraoni di Franza , ſoto il nome di ALTO-BELLO ; *ſtamp. l'anno*

Digitized by Google

1499, *per* JOANNE ALOVIXI DA VAREXI, 3407

Il Morgante Maggiore di Luigi Pulci; *ſtamp. l'anno* 1494, N°. 3408

Opere di M. Ant. Cornazano ſopra l'Arte Militare; *ſtamp. l'anno* 1493, *per* CHRISTOPH. DE MANDELLO e PIERO BENALIO, 3451

Opere Poëtiche del Cecco d'Aſcoli; *ſtamp. l'anno* 1478, *per* PHILIPPUM PETRI & BARTHOLOMÆUM THEI, 3455

Le medeſime Opere Poëtiche di Cecho d'Aſcoli; *ſtamp. l'anno* 1484, *per* BAPT. DE TORTIS, 3457

Le medeſime Opere Poëtiche di Cecho d'Aſcoli; *ſtamp. l'anno* 1487, *per* BERN. DA NOVARA, 3458

Sonetti del Burchiello; *ſtamp. l'anno* 1477, *per* TOMASO D'ALESSANDRIA, 3468

Li medeſimi Sonetti; *ſtampati l'anno* 1485, *per* ANTONIO DE STRATA da Cremona, 3470

Li medeſimi Sonetti; *ſtampati l'anno* 1492, *per* BASTIANO DE VEROLENGO, 3471

Libellus Juſti de Comitibus, italicè conſcriptus, cui titulus

Digitized by Google

est : LA BELLA MANO ; *impr. anno* 1492, *per* TOMASO DI PIASI, 3476

Joh. Bocaccii de Certaldo de Genealogiâ Deorum Gentilium Libri XV. *impr. anno* 1472, *per* VINDELINUM *de Spira*, 3559

Ejusdem Bocaccii Liber de Montibus, Sylvis &c. *impr. anno* 1473, *per eumdem* VINDELINUM *de Spira*, 3559

Æsopi Fabulæ Græcè ; *impr. circà annum* 1498, *per* BARTHOLOM. PELUSIUM JUSTINOPOLITANUM, GABRIELEM BRACCIUM BRASICHELLENSEM, JOANN. BISSOLUM & BENED. MANGIUM CARPENSIUM, 3571

Apuleii Madaurensis Philosophi Opera ; *impr. anno* 1473, N°. 3583*

Poggii Facetiarum Liber ; *impr. circà ann.* 1471, *absq. notâ impressoris*, 3590

Il Decamerone di M. Giov. Bocaccio ; *stamp. l'anno* 1471, *per* CHRISTOPHORUM VALDARFER, 3654

Il medesimo Decamerone di Bocaccio ; *stamp. l'anno del signore* 1481, N°. 3659

Digitized by Google

Il medesimo Decamerone di Boccaccio ; *stamp l'anno del sign. 1484, per* BAPT. DE TORTIS, 3660

Il medesimo Decamerone di Boccaccio ; *stamp. l'anno del sign. 1492*, N°. 3661

Novelle di Massuccio Salernitano ; *stamp. l'anno* 1484, *per* BAPT. DE TORTIS, 3687

L'Amorosa Fiametta di Bocaccio ; *stamp. l'anno* 1481, *per Magistro* PHILIPPO DE PIERO, 3750

La medesima Fiametta ; *stampata l'anno* 1491, *per* MAX. DE PAPIA, 3751

Il Philocopo di Giov. Bocaccio ; *stamp. l'anno* 1472, *per* GABR. DI PIERO & *Maestro* PHILIPPO, 3752

Il medesimo Philocopo ; *stampato l'anno* 1485, N°. 3754

Il Nimphale d'Ameto di Giov. Bocaccio ; *stamp. l'anno del sign.* 1477, *per* THOMASO D'ALEXANDRIA & *Compagni*, 3757

Il medesimo Nimphale d'Ameto, *stamp. l'anno* 1478, *senza nome di stampatore*, 3758

Poliphili Hypnerotomachia ; *impressa anno* 1499, *apud* AUDUM, 3766

Digitized by Google

Li Fatti di Carlo Magno ; *stamp. l'anno* 1481, *per* LUCA VENETIANO, 3822

Guerino, *detto*, il MESCHINO ; *stamp. l'anno* 1477, *per* GERARDUM DE FLANDRIA, 3824

Aulî Gellii Noctes Atticæ ; *impr. anno* 1472, *per* NIC. JENSON, 3918

Macrobii Operæ ; *impr. anno* 1472, *per eumdem* JENSON, 3925

Petronii Satyricon ; *impr. anno* 1499, *per* BERNARDINUM DE VITALIBUS, 3930

Processus Luciferi contrà Genus Humanum ; *impr. anno domini* 1478, *per* GERARDUM DE FLANDRIA, 3980

Plutarchi Apophtegmata, latinè ; *impr. anno* 1471, *per* VINDELINUM *de Spira*, 4010

Angeli Politiani Opera omnia ; *impr. anno* 1498, *apud* ALDUM, 4046

Fr. Philelphi Orationes & alia Opuscula ; *impr. anno* 1492, *per* PHILIPPUM DE PINZIS, 4049

Epistolæ Græcæ diversorum Philosophorum & Rhetorum ; *impr. anno* 1499, *apud* ALDUM, 4059

Digitized by Google

Le Epiſtole di Seneca ; trad. per Sebaſt. Manilio ; *ſtamp. l'anno* 1494, N°. 4114

C. Plinii Secundi Epiſtolæ ; *impr. anno* 1471, *abſque notâ impreſſoris*, 4115

Franciſci Philelphi Epiſtolæ ; *impr. circà annum* 1475, *abſq. notâ impreſſoris*, 4130

Marcilii Ficini Epiſtolæ ; *impr. anno domini* 1495, *impenſis* HIERON. BLONDI *& Operâ* MATTH. CAPCASÆ *Parmenſis*, 4139

Dionyſii Alexandrini Geographia, latinè. *impr. anno domini* 1477, *per* BERNARDUM PICTOREM *&* ERHARDUM RATDOLT *de Auguſtâ, unà cum* PETRO LOSLEIN DE LANGENCEN, 4176*

Pomponii Melæ Geographia, *impr. anno* 1478, *per eoſdem impreſſores*, 4176*

Dionyſii Alexandrini Geographia, latinè ; *impr. anno domini* 1478, *per* FRANC. RENNER DE HAILBRUN, 4176*

Strabonis Rerum Geographicarum Libri XVII. latinè ; *impr. anno* 1472, *per* VINDELINUM *de Spira*, 4181

Eorumdem Librorum Editio al-

Digitized by Google

tera ; *impr. anno* 1480, *per* BERNARDUM VERCELLENSEM, 4183

C. Julii Solini Liber de Memorabilibus Mundi ; *impr. anno* 1473, *per* NIC. JENSON, 4204

Fratris Jacobi Philippi, Bergomensis, Supplementum Chronicarum ; *impr. anno* 1483, *per* BERNARDINUM DE BENALIIS, 4323

Justini Historiæ ; *impr. anno domini* 1470, *per* NIC. JENSON, 4329

Earumdem Historiarum Editio altera ; *impr. anno* 1478, N°. 4334

Earumdem Editio altera ; *impr. anno* 1479, *per* PHILIPPUM CONDAM PETRI, 4335

Earumdem Historiarum versio italica ; *impr. anno* 1477, *per* JOH. DE COLONIA & JOH. MANTHEM, 4348

Pii II. Historia Rerum ubique Gestarum ; *impr. anno domini* 1477, *per eosdem impress.* 4353

Platinæ Opus de Vitis Pontificum ; *impr. anno* 1479, *per eosdem impressores*, 4475

Fr. Ubertini de Casali Arbor Vi-

Digitized by Google

tæ Crucifixæ ; *impr. anno domini* 1485 , *per* ANDR. DE BONETTIS *de Papia*, 4549

Fioretti di San Francesco ; *stamp. l'anno* 1480 , *per* NICOLO GRADENGO DA NOVE , 4550

Li medesimi Fioretti di San Francesco ; *stamp. l'anno* 1495 , *per* MANFREDO DA FERRARA , 4551

La Legenda de Santi Padri ; *stamp. l'anno* 1475 , *per* GABRIEL DI PIETRO , *da Trivisio*, 4614

Legenda di tutti li Santi da M. Nicolo Manerbi ; *stamp. l'anno* 1475 , *per* NIC. JENSON , 4622

Dictys Cretensis de Bello Trojano ; *impr. anno* 1499 , *per* CHRISTOPHORUM MANDELLUM DE PENSIS , 4722

Guidonis de Columna Historia Trojana ; *impr. anno* 1481 , *per* ANTONIUM D'ALESSANDRIA DELLA PAGLIA , 4728

Herodoti Historiarum Versio latina ; *impr. anno* 1474 , *per* JAC. RUBEUM , 4742

Diodori Siculi Historiæ , latinè , necnon Corn. Taciti Liber de Populis Germaniæ ; *impr.*

Digitized by Google

anno 1476, *per* ANDRÆAM JAC. KATHARENSEM, 4767

Quinti Curtii Opera omnia; *impr. anno* 1470, *per* VINDELINUM *de Spira*, 4775

Titi Livii Historiæ; *impr. anno* 1470, *per eumdem* VINDELINUM *de Spira*, 4801

Earumdem Historiarum Versio italica; *impr. anno* 1478, *per* ANTONIO DA BOLOGNIA, 4821

Earumdem Historiarum Editio altera italicè; *impr. anno domini* 1481, *per* OCTAVIANO SCOTO, 4822

Appiani Alexandrini Historiæ, *Impr. anno* 1472, *per* VINDELINUM *de Spira*, 4857

Earumdem Historiarum Editio altera; *impr. anno* 1477, *per* BERN. PICTOREM & ERHARDUM RATDOLT *de August. unà cum* PETRO LOSLEIN DE LANGENCEN, 4858

C. Sallustii Crispi Opera omnia; *impr. anno* 1470, *per* VINDELINUM *Spirensem*, 4860

Eorumdem Sallustii Operum Editio altera; *impr. anno* 1471, *per eumdem* VINDELINUM *de Spira*, 4863

Eorumd. Sallustii Operum Edi-

Digitized by Google

tio altera ; *impr. anno domini* 1474, *per* JOH. DE COLONIA & JOH. MANTHEM, 4864

Eorumdem Editio altera ; *impr. anno domini* 1478, *per* PHILIPPUM CONDAM PETRI, 4869

Cæsaris Commentarii ; *impr. anno domini* 1471, *per* NIC. JENSON, 4880

Taciti Opera ; *impr. anno domini* 1468 *per* JOH. DE SPIRA, 4904

Suetonii Opera ; *impr. anno domini* 1471, *per* NIC. JENSON, 4920

Historiæ Augustæ Scriptores ; *impr. anno* 1490, *per* JOANN. RUBEUM DE VERCELLIS, 4950

Leon. Aretini Libri de Bello Italico adversùs Gothos ; *impr. anno* 1471, *per* NIC. JENSON, 5016

Attila, Flagellum Dei, seu Hist. Bellorum ab eodem in Italiâ Gestarum, italicè ; *impr. anno* 1472, *per* MAGISTRUM DE PETRO, 5017

Bern. Justiniani Libri XV. de Origine Urbis Venetiarum ; *impr. anno* 1492, N°. 5034

M. Ant. Coccii Sabellici Historia Veneta ; *impr. anno domini*

Digitized by Google

1487, *per* ANDR. DE TORRESANIS DE ASULA, 5035

Coriolani Cepionis, Dalmatæ, Hiſt. Rerum Geſtarum à Petro Mocenico, *impr. anno domini* 1477, *per* ERHARDUM RATDOLT *de Auguſta*, 5042

Hiſtoria Fiorentina di M. Franc. Poggio; *ſtamp. l'anno del ſign.* 1476, *per* JACOPO DE ROSSI, 5082

Hiſtoria Fiorentina di Leonardo Aretino; *ſtampata l'anno del ſign.* 1476, *per il medeſimo* DE ROSSI, 5083

Diogenis Laërtii Vitæ Philoſophorum, latinè; *impr. anno* 1475, *per* NIC. JENSON, 6077

Plutarchi Vitæ Virorum illuſtrium, latinè; *impr. anno domini* 1478, *per eumdem* JENSON, 6083

Æmilii Probi *ſeu* Cornelii Nepotis Vitæ Imperatorum; *impr. anno* 1471, *per eumdem* JENSON, 6092

Ejuſdem Operis Editio altera; *impr. anno* 1473, N°. 6092

Valerii Maximi Opera omnia; *impr. anno* 1471, *per* VINDELINUM *de Spira*, 6128

Eorumdem Val. Maximi Ope-

Digitized by Google

rum Editio altera ; *impr. anno* 1474, *per* JOH. DE COLONIA *& Joh.* MANTHEM, 6129

VÉRONE. Roberti Valturii de Re Militari Libri XII. *impr. anno domini* 1472, *per* JOHANNEM, *ex Veronâ*, NICOLAI CYRURGIE MEDICI *filium*, 2132

Eorumdem Librorum Editio altera ; *impr. anno* 1483, *per* BONINUM DE BONINIS, 2133

Eorumdem Librorum Verſio italica ; *impr. anno* 1483, *per eumdem* BONINUM DE BONINIS, 2134

T. Lucretii Cari Opera omnia ; *impr. anno* 1486, *per* PAULUM FRIDENPERGER, 2628

Joann. Aurelii Augurelli Carmina ; *impr. anno* 1491, N°. 2883

Æſopi Fabulæ ; *impr anno domini* 1479, *per* ACCIUM ZUCHI, 3567

Joſephus de Bello Judaïco, latinè ; *impr. anno* 1480, *per* PETRUM MAUFER, *Gallicum*, 4700

Il Libro de gli Huomini famoſi, Comp. da Fr. Petrarcha ; *ſtamp. l'anno* 1476, *per* INNOCENT. ZILETI, 6101

VICENCE. Joh. Creſtoni Lexicon Græcum,

Digitized by Google

cum Interpret. latinâ; *impr. anno* 1483, *per* DIONYSIUM BERTOCHUM *de Bononia*, 2227

Terentii Comœdiæ Sex; *impress. anno* 1475, *per* JOANN. DE RHENO, 2606

Catulli, Tibulli, & Propertii Opera, necnon Statii Sylvæ; *impr. anno* 1481, N°. 2644

P. Virgilii Maronis Opera omnia; *impr. anno* 1476, N°. 2658

L'Eneide di Virgilio; *stamp. l'anno* 1476, *per* HERMANNUM LEVILAPIDEM, 2704

P. Ovidii Nasonis Opera omnia; *impr. anno* 1480, *per* HERM. LEVILAPIDEM & HERMANNUM LICHTENSTEIM *Colonienſem*, 2749

Claudiani Opera; *impr. anno* 1482, *per* JACOBUM DUSENSEM, 2845

Poema italicè conſcriptum, quod inſcribitur: DICTA MUNDI; *impreſſ. anno* 1474, N°. 3454

Il Decamerone di M. Giov. Bocaccio; *ſtamp. l'anno del ſign.* 1478, *per* GIOVANNI DA RENO, 3658

Phalaridis Epiſtolæ, latinè; *impreſſæ anno* 1475, *in* SANCTO

Digitized by Google

Ursio, per Johann. de Reno, 4112

Ptolemæi Geographia, latinè; *impr. anno* 1475, *per Herm. Levilapidem, Colonienſem*, 4193

Pauli Oroſii Hiſt. Libri VII. *impreſſi abſque notâ anni per eumdem impreſſorem*, 4351

VIENNE *en Autriche.* Traité intitulé : l'ABUSÉ EN COURT; *impr. en* 1484, *par Pierre Schenck*, 3998

ULME. Alvari Pelagii de Planctu Eccleſiæ Libri duo; *impr. anno domini* 1474, *per Johannem Zeiner de Reutlingen*, 942

Stabilimenta Rhodiorum Militum; *impr. anno* 1496, *per Joh. Reger de Kemnat*, 1033

Ptolemæi Geographia, latinè; *impr. anno* 1482, *per Leonardum Hol*, 4194

S. Hieronymi Vitæ Patrum; *impr. abſque anni notâ*, *per Joh. Zainer*, 4613

Joh. Bocaccii de Certaldo Opus de Claris hominibus & mulieribus; *impr. anno* 1473, *per eumdem Joh. Zeyner de Reutlingen*, 6098

AUTRE

Digitized by Google

AUTRE NOTICE DES ÉDITIONS EXÉCUTÉES DANS LE XVe SIÈCLE;

CONTENANT les Ouvrages qui ont été imprimés sans indication de Ville ou sans date d'année, & sans le nom de l'Imprimeur.

PSALTERIO en Lengua Castellana,	*absque notâ Urbis & anni*, N°. 74
Fioretti Extrattti de la Biblia,	*anno* 1473, *absque notâ Urbis & Impressoris*, 113
Histoires de l'Ancien & du Nouveau Testament,	*exécutées en planches de bois dans les premieres années de l'Imprimerie*, 115
L'Apocalypse de S. Jehan,	*Ouvrage pareillement exécuté en planches de bois, vers le même temps*, 116
Speculum Humanæ Salvationis,	*Ouvrage exécuté tant en planches de bois qu'en caracteres de fonte, & à-peu-près du même tems que les deux précédens*, 117
Ars Moriendi,	*autre Essai de l'Imprimerie, exécuté en planches de bois*, 118
Sermones Leonardi de Utino, (*de Sanctis*)	*sub indicatione anni* 1446, *absque notâ Urbis & Typographi*, 5[illegible]

Digitized by Google

De Imitatione J. C. Libri IV.	*anno* 1492, *absque ullâ indicatione*, 538
Liber Moralitatum, *dictus*, LUMEN ANIMÆ,	*anno* 1479, *absque notâ*, 543
Joh. Nyder Disposítorium Moriendi,	*absque loco & anno*. 575
Thomæ Patriarchæ Barbariensis, Fortalitium fidei,	*absque loco & anno*, 599
Honorii Philosophi Liber de Imagine Mundi, Waltheri Burley Liber de Vitâ Philosophorum, & Alcinoi Epitome Disciplinarum Platonis,	*anno* 1472, *absque notâ Urbis & impressoris*, 1267
Le Livre de la Santé du Corps.	*impr. sans indication de Ville & sans date*, 1844
Leonis Bapt. Alberti Opus de Re Ædificatoriâ,	*anno* 1481, *absque notâ*, 2096
Flavii Vegetii Epitoma Rei Militaris,	*absque loco & anno*, 2129
Joh. Crestoni Lexicon Græcum, cum Interpretatione Latinâ,	*absque loco & anno*, 2227
M. Terentii Varronis Libri de Linguâ Latinâ,	*absque loco & anno*, 2251
Prisciani Grammatici Opera,	*anno* 1472, *absque notâ*, 2257
Nonnii Marcelli Opus de Verborum Elegantiâ,	*anno* 1471, *absque notâ*, 2264
Dionis Chrysostomi Oratio de Regno,	*absque loco & anno*, 2354
Ciceronis Rhetoricorum Libri,	*anno* 1476, *absque notâ*, 2390
Ciceronis de Oratore Libri III.	*anno* 1472, *absque notâ*, 2393
Ciceronis Topica & Partitiones,	*anno* 1472, *absque notâ*, 2394

Digitized by Google

Ciceronis Orationes,	*anno* 1472, *per* ADAM ROT, *seu* ADAM DE AMBERGAU, *absq. notâ Urbis*,	2399
Ciceronis Epistolæ ad Familiares,	*anno* 1470, *absque notâ*,	2410
Ciceronis Epistolæ ad Familiares,	*anno* 1471, *absque loco*,	2410*
Ciceronis Epistolæ ad Familiares,	*anno* 1475, *absque loco*,	2414
Ciceronis Epistolæ omnes & Opera Philosophica,	*absque loco & anno*,	2424
Oratione del Card. Bessarione contra il Turcho,	*anno* 1471, *absque notâ*,	2465
Homeri Batrachomiomachia, *latinè*,	*absque loco & anno*,	2510
Catulli, Tibulli, & Propertii Opera, necnon Statii Sylvæ,	*anno* 1472, *absque loco*,	2642
Virgilii Opera,	*anno* 1471, *absque notâ*,	2661
Eadem Virgilii Opera,	*anno* 1472, *absque loco*,	2664
Horatii Opera,	*absque loco & anno, sed edita cum Operibus* CATULLI, TIBULLI, PROPERTII & STATII,	2711
Statii Sylvæ,	*anno* 1472, *absque notâ*,	2799
Juvenalis Satyræ,	*anno* 1470, *absque loco*,	2826
Juvenalis & Persii Satyræ,	*absque loco & anno*,	2828
Francisci Philelphi Odæ & Carmina,	*anno* 1497, *per* ANGELUM BRITANNICUM, *absque notâ Urbis*,	2871
Ant. Cornazani Poëmata,	*anno* 1470, *absque notâ*,	2876
Eadem Cornazani Poëmata,	*anno* 1472, *absque notâ*,	2877
Seb. Brandt Navis Stultifera,	*anno* 1488, *per* JACOBUM ZACHONI DE ROMANO, *absque notâ Urbis*,	2921

Digitized by Google

Rudolphi Langii Carmina,	*anno* 1486, *per* JOANN. LIMBURGUM, *absque notâ Urbis*, 2925
Le Doctrinal de Pierre Michault,	*sans indication & sans date*, 3067
Discorsi Poetici della Creatione del Mondo,	*anno* 1472, *absque notâ*, 3449
La Vita di Nostra Donna,	*anno* 1472, *absque notâ*, 3459
Il Phylogine, Poëma di Andrea Baiardo da Parma,	*absque loco & anno*, 3478
Novelle di Massuccio Salernitano,	*anno* 1492, *absque notâ*, 3688
Æneæ Sylvii Liber de duobus Amantibus,	*absque loco & anno*, 3736
l'Amorosa Fiametta di Bocaccio,	*absque loco & anno*, 3747
La medesima Fiametta,	*anno* 1480, *absque notâ*, 3749
Il Labirinto d'Amore di Bocaccio,	*absque loco & anno*, 3755
L'Urbano di Bocaccio,	*absque loco & anno*, 3760
Historia Amorosa fra Lionora di Bardi e Hyppolito Bondalmonte,	*anno* 1471, *absque notâ*, 3765
Le Roman de Regnault de Montauban,	*sans date & sans nom de Ville*, 3810
Le Roman de Jason & Médée,	*sans date & sans nom de Ville*, 3894
Liber Barlaam & Josaphat,	*absque loco & anno*, 3896
Bapt. de Albertis Liber de Amore & de Remedio Amoris,	*anno* 1471, *absque notâ*, 3992
L'Abuzé en Court,	*sans indic. de Ville & sans date*, 3998
Les Evangiles des Connoilles,	*sans indic. de Ville & sans date*, 3998

Digitized by Google

Demandes & Reſponſes d'Amour,	*ſans indic. de Ville & ſans date,*	3998
Felicis Malleoli, *vulgò*, Hemmerlini Opera,	*abſque loco & anno*,	4048
Phalaridis Epiſtolæ,	*abſque loco & anno*,	4111
Plinii Epiſtolæ,	*anno* 1471, *abſque notâ*,	4115
Leon Aretini Epiſtolæ,	*anno* 1472; *abſque loco*,	4129
Fr. Philelphi Epiſtolæ,	*abſque anni indicatione, per* JOHANN. DE COLONIA,	4130
Jacobi Comitis Purliliarum Epiſtolæ Familiares,	*anno* 1480, *abſque notâ*,	4133
Solini Liber de Mirabilibus Mundi,	*abſque loco & anno*,	4205
Chronica, ſeu Faſciculus Temporum,	*abſque loco & anno*,	4318
Euſebii Pamphili Hiſt. Eccleſiaſtica,	*anno* 1474, *abſque notâ*,	4390
Opuſculum Vitæ & Paſſionis Chriſti,	*anno* 1491, *abſque notâ*,	4637
Thucydidis Opera, latinè,	*abſque loco & anno*,	4750*
Xenophontis Opuſcula quædam, latinè,	*abſque loco & anno*,	4761
Q. Curtii Opera,	*anno* 1474, *abſque notâ*,	4777
Hiſt. Præliorum Alexandri Magni,	*abſque loco & anno*,	4788
Salluſtii Opera,	*anno* 1470, *abſque notâ*,	4861
Cæſaris Commentaria, cum Comm. Julii Celſi,	*anno* 1473, *abſque notâ*,	4886
Suetonii Opera,	*anno* 1480, *abſque notâ*,	4923

Digitized by Google

NOTICE DES AUTEURS

GRECS, LATINS ET FRANÇOIS,

IMPRIMÉS DANS LE XVIIe SIÉCLE

PAR LES ELZEVIERS.

		ann.	vol.	
Novum Teſtamentum Græcum,	*anno* . . .	1624	1	N°. 22
Idem,	*anno*	1633	1	
Idem,	*anno*	1641	1	
Liber Pſalmorum Davidis,	*anno*	1653	1	50
S. Auguſtini Confeſſiones,	*anno*	1675	1	329
Lettres Provinciales,	*en*	1657	1	487
De Imitatione J. C. Libri IV.	*abſque anni notâ.*	(1630)	1	539
Hug. Grotii Opus de Veritate Religionis Chriſtianæ,	*anno*	1662	1	579
Senecæ Philoſophi & Rhetoris Opera,	*anno*	1640	3	1287
De la Sageſſe, par Pierre Charron,	*ſans date,*		1	1321
Le même Livre,	*en*	1646	1	*ibid.*
Plinii Hiſtoria Naturalis,	*anno*	1635	3	1467
Celſus de Medicinâ,	*anno*	1657	1	1805
Propheties de Noſtradamus,	*en*	1668	1	2002
Ciceronis Opera omnia,	*anno*	1642	10	2371
Dan. Heinſii Orationes,	*anno*	1657	1	2464
Terentii Comœdiæ,	*anno*	1635	1	2613

Digitized by Google

		ann.	vol.	N°.
Virgilii Opera,	*anno*	1636	1	2684
Eadem Virgilii Opera,	*anno*	1676	1	2687
Horatii Opera,	*anno*	1629	2	2721
Eadem, cum Scholiis Joh. Bond,	*anno*	1676	1	2724
Ovidii Opera,	*anno*	1629	3	2756
Pharſale de Lucain, en vers françois,	*en*	1658	1	2790
Claudiani Opera,	*anno*	1650	1	2848
Prudentii Opera,	*anno*	1667	1	2858
Dominici Baudii Amores,	*anno*	1638	1	2942
Nic. Heinſii & Joann Rutgerſii Poëmata varia,	*anno*	1653	1	2943
Satyres de Mathurin Regnier,	*en*	1652	1	3151
Palæphatus de Incredibilibus,	*anno*	1649	1	3561
Les Œuvres de Rabelais,	*en*	1663	2	3603
Il Decamerone di Bocaccio,	*anno*	1665	1	3673
Barclaii Satyricon,	*anno*	1637	1	3738
Barclaii Argenis,	*anno*	1630	1	3742
Auli Gellii Noctes Atticæ,	*anno*	1651	1	3921
Eraſmi Adagiorum Epitome,	*anno*	1650	1	4014
Eraſmi Colloquia,	*anno*	1636	1	4087
Plinii Epiſtolæ,	*anno*	1640	1	4118
Juſtini Hiſtoriæ,	*anno*	1640	1	4337
Sulpitii Severi Hiſtoria Sacra,	*anno*	1635	1	4386
Quinti Curtii Hiſtoriæ,	*anno*	1633	1	4780
Titi Livii Hiſtoriæ,	*anno*	1634	1	4808
Titi Livii Hiſtoriæ,	*anno*	1678	1	4809
L. Ann. Flori Hiſt. Romana,	*anno*	1638	1	4826

Digitized by Google

		ann.	vol.	N°.
Salluſtii Opera,	*anno*	1634	1	4872
Cæſaris Commentarii,	*anno*	1635	1	4888
Corn. Taciti Opera,	*anno*	1634	1	4907
Eadem Taciti Opera,	*anno*	1640	1	4908
Henr. Savilii Comm. in Tacitum,	*anno*	1649	1	4909
Mémoires de Commines,	*en*	1648	1	5166
La Vie de l'Admiral de Coligni,	*en*	1643	1	5229
Hiſt. de Henry le Grand,	*en*	1661 *ou* 1664	1	5256
Polydori Vergilii Libri de Rerum Inventoribus,	*anno*	1671	1	5936
La Galerie des Femmes Fortes,	*en*	1660	1	6102

NOTICE DES AUTEURS GRECS ET LATINS,

DONNÉS AVEC LES NOTES DITES

DE VARIORUM.

			vol.	N°.
TATIANI Oratio ad Græcos, & Hermiæ Irriſio Philoſoph. Gentilium,	*Oxonii, anno*	1700	1	276
Athenagoræ Legatio pro Chriſtianis,	*Oxonii*,	1706	1	277
Minucii Felicis Octavius,	*Lugd. Bat.*	1672	1	282
Ejuſdem Operis Editio altera,	*Cantabrigiæ*,	1707	1	283

Digitized by Google

		ann.	vol.	N°.
Lactantii Opera,	*Lugd. Bat.*	1660	1	293
Ejusd. Lactantii Liber de Mortibus persecutorum,	*Ultrajecti,*	1692	1	295
Hug. Grotii Libri III. de Jure Belli & Pacis,	*Amstelod.*	1712	1	1036
Fragmenta Veterum Jurisconsultorum de Origine Juris,	*Lugd. Bat.*	1671	1	1050
Corpus Juris Civilis,	*Amstelod.*	1664	2	1062
Hieroclis Comm. in versus Pythagoræ,	*Cantabrigiæ,*	1709	1	1253
Eorumdem Comm. altera Editio,	*Londini,*	1742	1	1254
Platonis de Republicâ Libri X.	*Cantabrigiæ,*	1713	1	1262
Platonis Dialogi V.	*Oxonii,*	1745	1	1263
Max Tyrii Dissert. Philosophicæ,	*Cantabrigiæ,*	1703	1	1272
Æschinis Socratici Dialogi,	*Amstelod.*	1711	1	1274
Senecæ Philosoph. & Rhetoris Opera,	*Amstelod.*	1672	3	1288
Theophrasti Characteres,	*Cantabrigiæ,*	1712	1	1300
Epicteti Enchiridion,	*Lugd. Bat.*	1670	1	1302
Boetii de Consol. Philosophiæ Libri V.	*Lugd. Bat.*	1671	1	1309
Andronici Rhodii Opera,	*Cantabrigiæ,*	1679	1	1312
Plinii Historia Naturalis,	*Lugd. Bat.*	1669	3	1468
Geoponicorum, seu de Re Rusticâ Libri XX.	*Cantabrigiæ,*	1704,	1	1525
Julius Obsequens de Prodigiis,	*Lugd. Bat.*	1720	1	1756
Hippocratis Opera,	*Lugd. Bat.*	1665	2	1788
Corn. Celsi Libri VIII. de Medicinâ,	*Roterodami,*	1750	1	1806
Apicii Cœlii de Opsoniis Libri X.	*Amstelod.*	1709	1	1849

Digitized by Google

		ann.	vol.	N°.
Censorini Liber de Die Natali,	*Cantabrigiæ*,	1695	1	1999
Veteres de Re Militari Scriptores,	*Vesal. Cliv.*	1670	2	2126
Arriani Tactica,	*Amstelod.*	1683	1	2140
Polyæni Stratagemata,	*Lugd. Bat.*	1691	1	2141
Frontini Stratagemata,	*Lugd. Bat.*	1731	1	2142
Rhetores Selecti,	*Oxonii*,	1676	1	2338
Dion. Halicarn. Liber de Structurâ Orationis,	*Londini*,	1702	1	2360
Ciceronis Opera omnia,	*Amstelod.*	1677 & *ann. seqq.*	11	2374
	Cantabr.	1730 & *ann. seqq.*	6	2375 à 2380
Quintiliani Inst. Oratoriæ,	*Lugd. Bat.*	1665	2	2451
Eorumdem Editio altera,	*Londini*,	1714	1	2452
Plinii Panegyricus,	*Lugd. Bat.*	1675	1	2458
Poetæ Minores Græci,	*Cantabrigiæ*,	1684	1	2481
Homeri Batrachomiomachia,	*Londini*,	1721	1	2509
Q. Calabri Prætermissa ab Homero,	*Lugd. Bat.*	1734	1	2515
Hesiodi Opera,	*Amstelod.*	1701	1	2517
Apoll. Rhodii Argonauticon Libri IV.	*Lugd. Bat.*	1641	1	2522
Orphei Argonautica,	*Ultrajecti*,	1689	1	2524
Æschyli Tragœdiæ,	*Cantabrigiæ*,	1673	1	2545
Ejusd. Æschyli Tragœdiæ IV.	*Oxonii*,	1705 & 1708	2	2546
Menandri & Philemonis Reliquiæ,	*Amstelod.*	1709	1	2555
Animadv. variæ in Menandri & Philemonis Reliquias,	*Traj. ad Rh.* & *Amstelod.*	1710 1711	1 1	2556 2557
Theocriti Opera,	*Oxonii*,	1699	1	2560

Digitized by Google

		ann.	vol.	N°.
Callymachi Opera,	*Ultrajecti*,	1697	2	2566
Plauti Comœdiæ,	*Amſtelod.*	1684	2	2601
Terentii Comœdiæ,	*Amſtelod.*	1686	1	2616
Lucretii Opera,	*Oxoniæ*,	1695	1	2632
Catullus Tibullus & Propertius,	*Traj. ad Rh.*	1680	1	2650
P. Virgilii Maronis Opera,	*Lugd. Bat.*	1680	3	2688
Horatii Flacci Opera,	*Lugd. Bat.*	1670	1	2723
Carmina Familiæ Cæſareæ,	*Coburgi*,	1715	1	2741
Pedo Albinovanus,	*Amſtelod.*	1715	1	2742
Corn. Severi Ætna,	*Amſtelod.*	1715	1	2743
Ovidii Naſonis Opera,	*Lugd. Bat.*	1662	3	2757
Eorumdem Editio altera,	*Lugd. Bat.*	1670	3	2758
Phædri Fabulæ,	*Amſtelod.*	1667	1	2767
Earumdem Editio altera,	*Lugd. Bat.*	1696	1	*ibid*
Senecæ Tragœdiæ,	*Amſtelod.*	1682	1	2776
Earumdem Editio altera,	*Lugd. Bat.*	1708	1	2777
Lucani Pharſalia,	*Lugd. Bat.*	1669	1	2786
Statii Opera,	*Lugd. Bat.*	1671	1	2804
Valerii Martialis Epigrammata,	*Lugd. Bat.*	1670	1	2822
Eorumdem altera Editio,	*Amſtelod.*	1701	1	2824
Juvenalis & Perſii Satyræ,	*Amſtelod.*	1684	1	2840
Claudiani Opera,	*Amſtelod.*	1665	1	2849
Auſonii Opera,	*Amſtelod.*	1671	1	2854
Pervigilium Veneris,	*Hagæ-Comit.*	1712	1	2861
Sannazarii Opera,	*Amſtelod.*	1728	1	2891
Quinti Sectani Satyræ,	*Coloniæ*,	1698	1	2906
Earumdem Editio altera,	*Amſtelod.*	1700	1	2907
L. Sectani Filii Satyræ,	*Hagæ-Vulp.*	1738	1	2908
Hiſtoriæ Poëticæ Scriptores,	*Londini*,	1676	1	3554
Opuſcula Mythologica,	*Amſtelod.*	1688	1	3555

Digitized by Google

		ann.	vol.	N°.
Mythographi Latini,	*Amſtelod.*	1681	2	3556
Hygini Fabulæ,	*Hamburgi*,	1674	1	3560
Apuleii Opera,	*Gouda*,	1650	1	3584
Barclaii Satyricon,	*Lugd. Bat.*	1674	1	3739
Barclaii Argenis,	*Lugd. Bat.*	1664 & 1669	2	3743
Menckenii Diſſertationes de Charlataneriâ Eruditorum,	*Amſtelod.*	1716	1	3913
Auli Gellii Noctes Atticæ,	*Lugd. Bat.*	1666	1	3922
Earumdem Editio altera,	*ex Ed. J. Frid. Gronovii*,	1687	1	3922
Earumdem Editio altera,	*ex Editione Longolii*,	1741	1	*ibid*
Macrobii Opera,	*Lugd. Bat.*	1670	1	3926
Eorumdem Editio altera,	*Londini*,	1694	1	3927
Alexander ab Alexandro,	*Lugd. Bat.*	1673	1	3928
Petronii Satyricon,	*Amſtelod.*	1669	1	3931
Eraſmi Encomium Moriæ,	*Baſileæ*,	1676	1	3982
Luciani Opera,	*Amſtelod.*	1687	2	4035
Eraſmi Colloquia,	*Lugd. Bat.*	1664	1	4088
Eorumdem Editio altera,	*Roterod.*	1693	1	*ibid*
Plinii Epiſtolæ,	*Lugd. Bat.*	1669	1	4119
Earumdem Editio altera,	*Oxonii*,	1703	1	4120
Geographiæ veteris Scriptores Græci Minores,	*Oxonii*,	1698 à 1712	4	4176
Pomponii Melæ de Situ Orbis Libri tres,	*Lugd. Bat.*	1722	1	4205
Juſtini Hiſtoriæ,	*Amſtelod.*	1669	1	4338
Earumdem Editio altera,	*Lugd. Bat.*	1701	1	4339
Earumdem Editio altera,	*Traj. ad Rh.*	1708	1	4340
Earumdem Editio altera,	*Lugd. Bat.*	1719	1	4341
Earumdem Editio altera,	*Lugd. Bat.*	1760	2	4342
Sulpicii Severi Hiſtoria Sacra,	*Amſtelod.*	1665	1	4387

Digitized by Google

		ann.	vol.	N°.
Eadem Sulp. Severi Hist. Sacra,	*Lipsiæ*,	1709	1	4538
Dictys Cretensis,	*Amstelod.*	1702	2	4724
Arriani Historiæ,	*Amstelod.*	1668	1	4770
Earumdem Editio altera,	*Amstelod.*	1757	1	4771
Quinti Curtii Opera,	*Ultrajecti*,	1685	1	4782
Titi Livii Opera,	*Amstelod.*	1679	5	4810
Flori Historia Romana,	*Amstelod.*	1702	2	4828
Velleii Paterculi Hist. Romana,	*Lugd. Bat.*	1744	1	4836
Eutropii Historia Romana,	*Lugd. Bat.*	1729	1	4843
Aurelii Victoris Historia Romana,	*Ultrajecti*,	1696	1	4847
Polybii Historiæ,	*Amstelod.*	1670	5	4850
Appiani Alexandrini Historiæ,	*Amstelod.*	1670	2	4856
Sallustii Opera,	*Amstelod.*	1690	1	4874
Cæsaris Commentaria,	*Lugd. Bat.*	1713	1	4891
Taciti Opera,	*Amstelod.*	1672	2	4910
Eorumdem Editio altera,	*Lipsiæ*,	1752	2	4911
Suetonii Opera,	*Traj. ad Rh.*	1690	2	4926
Herodiani Historiæ,	*Oxonii*,	1699	1	4939
Zozimi Historiæ,	*Oxonii*,	1679	1	4944
Scriptores Historiæ Augustæ,	*Lugd. Bat.*	1671	2	4953
Caroli Paschalii Opus de Coronis,	*Lugd. Bat.*	1671	1	5770
Cornelius Nepos,	*Lugd. Bat.*	1734	1	6094
Æliani Historiæ,	*Lugd. Bat.*	1701	1	6124
Valerii Maximi Opera,	*Lugd. Bat.*	1670	1	6135

Digitized by Google

NOTICE
DES AUTEURS LATINS,

Imprimés pour l'usage de MONSEIGNEUR LE DAUPHIN, *& communément appellés :* AD USUM DELPHINI.

		ann.	vol.	N°.
BOETIUS,	*Parisiis*,	1680	1	1310
Plinius,	*Parisiis*,	1685	5	1469
Manilius,	*Parisiis*,	1679	1	1976
Pompeius Festus,	*Parisiis*,	1681	1	2256
Ciceronis Libri Oratorii,	*Parisiis*,	1687	2	2395
Ciceronis Orationes,	*Parisiis*,	1684	3	2403
Ciceronis Epistolæ ad Familiares,	*Parisiis*,	1685	1	2416
Ciceronis Opera Philosophica,	*Parisiis*,	1689	1	2440
Panegyrici veteres,	*Parisiis*,	1676	1	2462
Callymachus,	*Parisiis*,	1675	1	2565
Plautus,	*Parisiis*,	1679	2	2600
Terentius,	*Parisiis*,	1675	1	2615
Lucretius,	*Parisiis*,	1680	1	2631
Catullus, Tibullus, & Propertius,	*Parisiis*,	1685	1	2651
Virgilius,	*Parisiis*,	1682	1	2689
Horatius,	*Parisiis*,	1691	2	2725
Ovidius,	*Lugduni*,	1689	4	2759
Phædrus,	*Parisiis*,	1675	1	2768
Statius,	*Parisiis*,	1685	2	2805
Valerius Martialis,	*Parisiis*,	1680	1	2823

Digitized by Google

		ann.	vol.	Nº.
Juvenalis & Persius,	*Parisiis*,	1684	1	2841
Claudianus,	*Parisiis*,	1677	1	2850
Ausonius,	*Parisiis*,	1730	1	2855
Prudentius,	*Parisiis*,	1687	1	2859
Apuleius,	*Parisiis*,	1688	2	3585
Aulu-Gellius,	*Parisiis*,	1681	1	3923
Justinus,	*Parisiis*,	1677	1	4343
Dictys Cretensis,	*Parisiis*,	1680	1	4723
Q. Curtius,	*Parisiis*,	1678	1	4781
Titus Livius,	*Parisiis*,	1679	6	4811
Florus,	*Parisiis*,	1674	1	4827
Paterculus,	*Parisiis*,	1675	1	4835
Eutropius,	*Parisiis*,	1683	1	4841
Aurelius Victor,	*Parisiis*,	1681	1	4846
Sallustius,	*Parisiis*,	1674	1	4873
Cæsar,	*Parisiis*,	1678	1	4890
Tacitus,	*Parisiis*,	1682	4	4912
Suetonius,	*Parisiis*,	1684	1	4925
Cornelius Nepos,	*Parisiis*,	1675	1	6093
Valerius Maximus,	*Parisiis*,	1679	1	6134
Danetii Dictionn. Antiq. Romanarum,	*Parisiis*,	1698	1	5765

FIN.

DE L'IMPRIMERIE DE DIDOT, 1768.

Digitized by Google

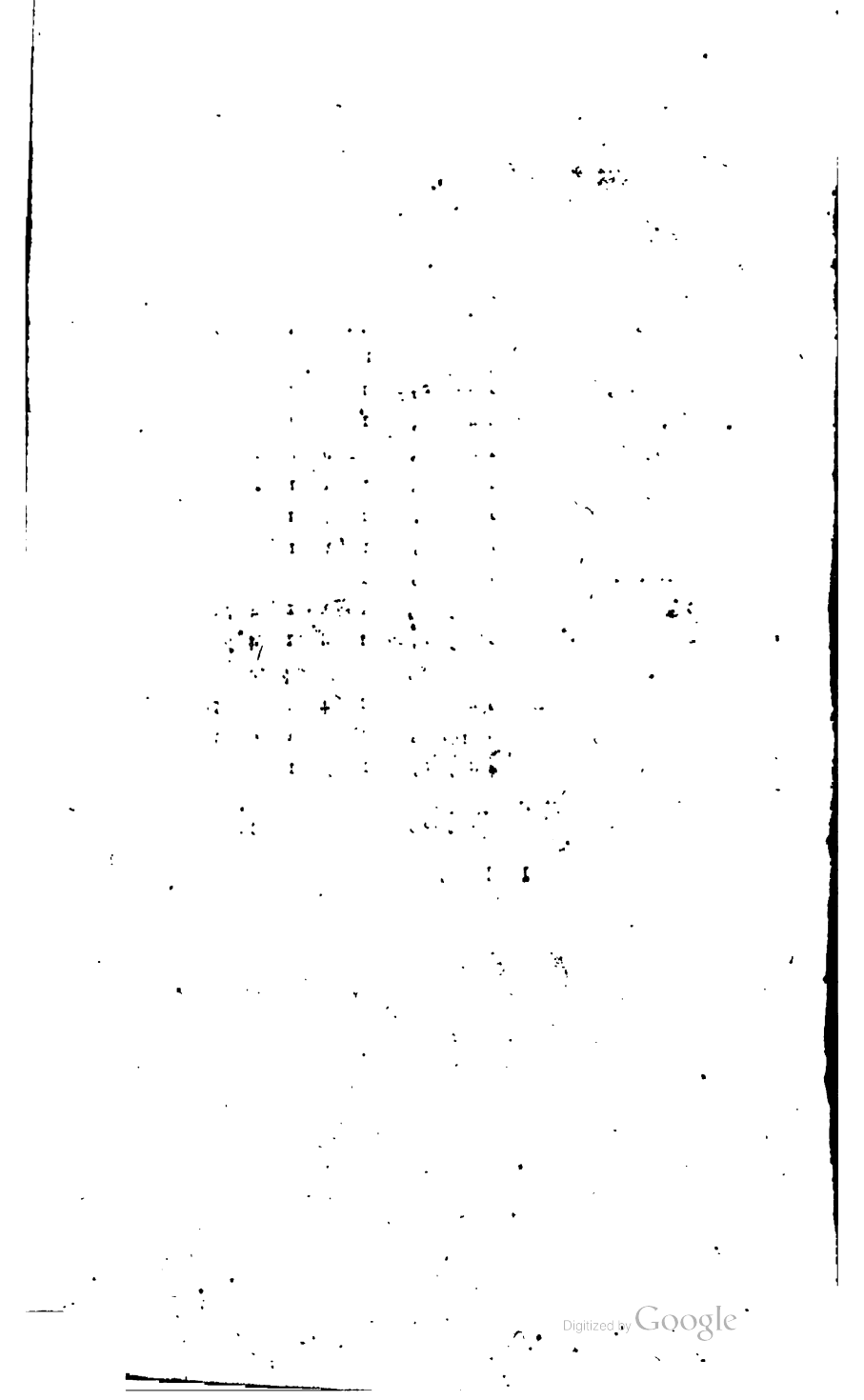
Digitized by Google

Digitized by Google

Digitized by Google